



ΕΛΛΗΝΙΚΗ ΔΗΜΟΚΡΑΤΙΑ
ΥΠΟΥΡΓΕΙΟ ΠΟΛΙΤΙΣΜΟΥ
ΓΕΝΙΚΗ ΔΙΕΥΘΥΝΣΗ ΑΡΧΑΙΟΤΗΤΩΝ
ΚΑΙ ΠΟΛΙΤΙΣΤΙΚΗΣ ΚΛΗΡΟΝΟΜΙΑΣ
ΕΦΟΡΕΙΑ ΑΡΧΑΙΟΤΗΤΩΝ ΠΟΛΗΣ ΘΕΣΣΑΛΟΝΙΚΗΣ

Ταχ/κή Δ/νση : Επταπύγιο

Ταχ. Κώδικας: 540 03, Τ.Θ. 184 32

Πληροφορίες: Β. Ζούμπου, Μ. Σαραντίδου, Φ. Χατζησταματίου

Τηλέφωνο: 2313 310433, 2313 310457, 2313 310445

e-mail: efapoth@culture.gr

ΔΙΑΚΗΡΥΞΗ ΑΡ. 09/2024

**ΗΛΕΚΤΡΟΝΙΚΟΥ ΔΙΑΓΩΝΙΣΜΟΥ ΜΕ ΑΝΟΙΚΤΗ ΔΙΑΔΙΚΑΣΙΑ
ΑΝΩ ΤΩΝ ΟΡΙΩΝ**

**για την «ΓΡΑΦΙΣΤΙΚΗ ΣΧΕΔΙΑΣΗ ΕΠΟΠΤΙΚΟΥ ΥΛΙΚΟΥ ΚΑΙ ΠΑΡΑΓΩΓΗ ΨΗΦΙΑΚΩΝ
ΠΟΛΥΜΕΣΙΚΩΝ ΕΦΑΡΜΟΓΩΝ»**

**CPV: 79822500-7 Υπηρεσίες γραφικού σχεδιασμού,
72212520-0 Υπηρεσίες ανάπτυξης λογισμικού πολυμέσων,
79820000-8 Υπηρεσίες σχετιζόμενες με την εκτύπωση**

**στο πλαίσιο του υποέργου 7: «ΓΡΑΦΙΣΤΙΚΗ ΣΧΕΔΙΑΣΗ ΕΠΟΠΤΙΚΟΥ ΥΛΙΚΟΥ ΚΑΙ
ΠΑΡΑΓΩΓΗ ΨΗΦΙΑΚΩΝ ΠΟΛΥΜΕΣΙΚΩΝ ΕΦΑΡΜΟΓΩΝ»**

**του έργου: «SUB.3.20 ΑΠΟΚΑΤΑΣΤΑΣΗ ΚΑΙ ΕΠΑΝΑΧΡΗΣΗ ΚΤΗΡΙΟΥ ΣΤΡΑΤΩΝΙΣΜΟΥ
Α3, ΩΣ ΜΟΥΣΕΙΟ ΕΥΡΗΜΑΤΩΝ ΜΗΤΡΟΠΟΛΙΤΙΚΟΥ ΣΙΔΗΡΟΔΡΟΜΟΥ ΘΕΣΣΑΛΟΝΙΚΗΣ»**

ενταγμένου στο Ταμείο Ανάκαμψης και Ανθεκτικότητας

**Κριτήριο Ανάθεσης: η πλέον συμφέρουσα από οικονομική άποψη προσφορά
βάσει της τιμής**

**Προϋπολογισμός: 240.352,00€ χωρίς Φ.Π.Α.
298.036,48€ συμπεριλαμβανομένου ΦΠΑ**

Ημερομηνία Αποσφράγισης των Προσφορών: 21/11/2024

Καταληκτική Ημερομηνία Υποβολής Προσφορών: 20/11/2024

ΘΕΣΣΑΛΟΝΙΚΗ, 2024

Περιεχόμενα

ΠΕΡΙΕΧΟΜΕΝΑ	2
1. ΑΝΑΘΕΤΟΥΣΑ ΑΡΧΗ ΚΑΙ ΑΝΤΙΚΕΙΜΕΝΟ ΣΥΜΒΑΣΗΣ	4
1.1 ΣΤΟΙΧΕΙΑ ΑΝΑΘΕΤΟΥΣΑΣ ΑΡΧΗΣ.....	4
1.2 ΣΤΟΙΧΕΙΑ ΔΙΑΔΙΚΑΣΙΑΣ-ΧΡΗΜΑΤΟΔΟΤΗΣΗΣ.....	4
1.3 ΣΥΝΟΠΤΙΚΗ ΠΕΡΙΓΡΑΦΗ ΦΥΣΙΚΟΥ ΚΑΙ ΟΙΚΟΝΟΜΙΚΟΥ ΑΝΤΙΚΕΙΜΕΝΟΥ ΤΗΣ ΣΥΜΒΑΣΗΣ.....	5
1.4 ΘΕΣΜΙΚΟ ΠΛΑΪΣΙΟ.....	6
1.5 ΠΡΟΘΕΣΜΙΑ ΠΑΡΑΛΑΒΗΣ ΠΡΟΣΦΟΡΩΝ ΚΑΙ ΔΙΕΝΕΡΓΕΙΑ ΔΙΑΓΩΝΙΣΜΟΥ.....	10
1.6 ΔΗΜΟΣΙΟΤΗΤΑ.....	10
1.7 ΑΡΧΕΣ ΕΦΑΡΜΟΖΟΜΕΝΕΣ ΣΤΗ ΔΙΑΔΙΚΑΣΙΑ ΣΥΝΑΨΗΣ.....	11
2. ΓΕΝΙΚΟΙ ΚΑΙ ΕΙΔΙΚΟΙ ΟΡΟΙ ΣΥΜΜΕΤΟΧΗΣ	12
2.1 ΓΕΝΙΚΕΣ ΠΛΗΡΟΦΟΡΙΕΣ.....	12
2.1.1 Έγγραφα της σύμβασης.....	12
2.1.2 Επικοινωνία - Πρόσβαση στα έγγραφα της Σύμβασης.....	12
2.1.3.1 Παροχή Διευκρινίσεων.....	12
2.1.4 Γλώσσα.....	13
2.1.5 Εγγυήσεις.....	13
2.1.6 Προστασία Προσωπικών Δεδομένων.....	14
2.2 ΔΙΚΑΙΩΜΑ ΣΥΜΜΕΤΟΧΗΣ - ΚΡΙΤΗΡΙΑ ΠΟΙΟΤΙΚΗΣ ΕΠΙΛΟΓΗΣ.....	14
2.2.1 Δικαίωμα συμμετοχής.....	14
2.2.2 Εγγύηση συμμετοχής.....	15
2.2.3 Λόγοι αποκλεισμού.....	16
2.2.4 Καταλληλότητα άσκησης επαγγελματικής δραστηριότητας.....	20
2.2.5 Οικονομική και χρηματοοικονομική επάρκεια.....	20
2.2.6 Τεχνική και επαγγελματική ικανότητα.....	21
2.2.7 Πρότυπα διασφάλισης ποιότητας και πρότυπα περιβαλλοντικής διαχείρισης.....	21
2.2.8 Στήριξη στην ικανότητα τρίτων - Υπερβολαβία.....	22
2.2.9 Κανόνες απόδειξης ποιοτικής επιλογής.....	23
2.2.9.1 Προκαταρκτική απόδειξη κατά την υποβολή προσφορών.....	23
2.2.9.2 Αποδεικτικά μέσα.....	25
2.3 ΚΡΙΤΗΡΙΑ ΑΝΑΘΕΣΗΣ.....	31
2.3.1 Κριτήριο ανάθεσης.....	31
2.4 ΚΑΤΑΡΤΙΣΗ - ΠΕΡΙΕΧΟΜΕΝΟ ΠΡΟΣΦΟΡΩΝ.....	31
2.4.1 Γενικοί όροι υποβολής προσφορών.....	31
2.4.2 Χρόνος και Τρόπος υποβολής προσφορών.....	31
2.4.3 Περιεχόμενα Φακέλου «Δικαιολογητικά Συμμετοχής- Τεχνική Προσφορά».....	34
2.4.3.1 Δικαιολογητικά Συμμετοχής.....	34
2.4.3.2 Τεχνική Προσφορά.....	35
2.4.4 Περιεχόμενα Φακέλου «Οικονομική Προσφορά» / Τρόπος σύνταξης και υποβολής οικονομικών προσφορών.....	35
2.4.5 Χρόνος ισχύος των προσφορών.....	36
2.4.6 Λόγοι απόρριψης προσφορών.....	36
3. ΔΙΕΝΕΡΓΕΙΑ ΔΙΑΔΙΚΑΣΙΑΣ - ΑΞΙΟΛΟΓΗΣΗ ΠΡΟΣΦΟΡΩΝ	38
3.1 ΑΠΟΣΦΡΑΓΙΣΗ ΚΑΙ ΑΞΙΟΛΟΓΗΣΗ ΠΡΟΣΦΟΡΩΝ.....	38
3.1.1 Ηλεκτρονική αποσφράγιση προσφορών.....	38
3.2 ΠΡΟΣΚΛΗΣΗ ΥΠΟΒΟΛΗΣ ΔΙΚΑΙΟΛΟΓΗΤΙΚΩΝ ΠΡΟΣΩΡΙΝΟΥ ΑΝΑΔΟΧΟΥ - ΔΙΚΑΙΟΛΟΓΗΤΙΚΑ ΠΡΟΣΩΡΙΝΟΥ ΑΝΑΔΟΧΟΥ.....	40
3.3 ΚΑΤΑΚΥΡΩΣΗ - ΣΥΝΑΨΗ ΣΥΜΒΑΣΗΣ.....	41
3.4 ΠΡΟΔΙΚΑΣΤΙΚΕΣ ΠΡΟΣΦΥΓΕΣ - ΠΡΟΣΩΡΙΝΗ ΚΑΙ ΟΡΙΣΤΙΚΗ ΔΙΚΑΣΤΙΚΗ ΠΡΟΣΤΑΣΙΑ.....	42
3.5 ΜΑΤΑΙΩΣΗ ΔΙΑΔΙΚΑΣΙΑΣ.....	44
4. ΟΡΟΙ ΕΚΤΕΛΕΣΗΣ ΤΗΣ ΣΥΜΒΑΣΗΣ	46

4.1	ΕΓΓΥΗΣΕΙΣ (ΚΑΛΗΣ ΕΚΤΕΛΕΣΗΣ, ΠΡΟΚΑΤΑΒΟΛΗΣ)	46
4.2	ΣΥΜΒΑΤΙΚΟ ΠΛΑΙΣΙΟ - ΕΦΑΡΜΟΣΤΕΑ ΝΟΜΟΘΕΣΙΑ.....	47
4.3	ΌΡΟΙ ΕΚΤΕΛΕΣΗΣ ΤΗΣ ΣΥΜΒΑΣΗΣ	47
4.4	ΥΠΕΡΓΟΛΑΒΊΑ.....	48
4.5	ΤΡΟΠΟΠΟΙΗΣΗ ΣΥΜΒΑΣΗΣ ΚΑΤΑ ΤΗ ΔΙΑΡΚΕΙΑ ΤΗΣ.....	49
4.6	ΔΙΚΑΙΩΜΑ ΜΟΝΟΜΕΡΟΥΣ ΛΥΣΗΣ ΤΗΣ ΣΥΜΒΑΣΗΣ	50
5.	ΕΙΔΙΚΟΙ ΟΡΟΙ ΕΚΤΕΛΕΣΗΣ ΤΗΣ ΣΥΜΒΑΣΗΣ.....	51
5.1	ΤΡΟΠΟΣ ΠΛΗΡΩΜΗΣ.....	51
5.2	ΚΗΡΥΞΗ ΟΙΚΟΝΟΜΙΚΟΥ ΦΟΡΕΑ ΕΚΠΤΩΤΟΥ - ΚΥΡΩΣΕΙΣ	52
5.3	ΔΙΟΙΚΗΤΙΚΕΣ ΠΡΟΣΦΥΓΕΣ ΚΑΤΑ ΤΗ ΔΙΑΔΙΚΑΣΙΑ ΕΚΤΕΛΕΣΗΣ ΤΩΝ ΣΥΜΒΑΣΕΩΝ	53
5.4	ΔΙΚΑΣΤΙΚΗ ΕΠΙΛΥΣΗ ΔΙΑΦΟΡΩΝ	53
6.	ΧΡΟΝΟΣ ΚΑΙ ΤΡΟΠΟΣ ΕΚΤΕΛΕΣΗΣ.....	54
6.1	ΠΑΡΑΚΟΛΟΥΘΗΣΗ ΤΗΣ ΣΥΜΒΑΣΗΣ	54
6.2	ΔΙΑΡΚΕΙΑ ΣΥΜΒΑΣΗΣ.....	54
6.3	ΠΑΡΑΛΑΒΗ ΤΟΥ ΑΝΤΙΚΕΙΜΕΝΟΥ ΤΗΣ ΣΥΜΒΑΣΗΣ	54
6.4	ΑΠΟΡΡΙΨΗ ΠΑΡΑΔΟΤΕΩΝ – ΑΝΤΙΚΑΤΑΣΤΑΣΗ	56
6.5	ΑΝΑΠΡΟΣΑΡΜΟΓΗ ΤΙΜΗΣ	56
	ΠΑΡΑΡΤΗΜΑΤΑ	57
	ΠΑΡΑΡΤΗΜΑ Ι – ΑΝΑΛΥΤΙΚΗ ΠΕΡΙΓΡΑΦΗ ΦΥΣΙΚΟΥ ΚΑΙ ΟΙΚΟΝΟΜΙΚΟΥ ΑΝΤΙΚΕΙΜΕΝΟΥ ΤΗΣ ΣΥΜΒΑΣΗΣ.....	57
	ΠΑΡΑΡΤΗΜΑ ΙΙ – ΕΙΔΙΚΗ ΣΥΓΓΡΑΦΗ ΥΠΟΧΡΕΩΣΕΩΝ	110
	ΠΑΡΑΡΤΗΜΑ ΙΙΙ – ΕΕΕΣ	136
	ΠΑΡΑΡΤΗΜΑ ΙV – ΥΠΟΔΕΙΓΜΑ ΤΕΧΝΙΚΗΣ ΠΡΟΣΦΟΡΑΣ	137
	ΠΑΡΑΡΤΗΜΑ V – ΜΟΥΣΕΙΟΓΡΑΦΙΚΗ ΜΕΛΕΤΗ ΕΦΑΡΜΟΓΗΣ	137
	ΠΑΡΑΡΤΗΜΑ VI – ΥΠΟΔΕΙΓΜΑ ΟΙΚΟΝΟΜΙΚΗΣ ΠΡΟΣΦΟΡΑΣ.....	138
	ΠΑΡΑΡΤΗΜΑ VII – ΥΠΟΔΕΙΓΜΑΤΑ ΕΓΓΥΗΤΙΚΩΝ ΕΠΙΣΤΟΛΩΝ.....	142
	ΠΑΡΑΡΤΗΜΑ VIII – ΕΝΗΜΕΡΩΣΗ ΓΙΑ ΤΗΝ ΠΡΟΣΤΑΣΙΑ ΠΡΟΣΩΠΙΚΩΝ ΔΕΔΟΜΕΝΩΝ.....	145
	ΠΑΡΑΡΤΗΜΑ ΙX – ΣΧΕΔΙΟ ΣΥΜΒΑΣΗΣ – ΡΗΤΡΑ ΑΚΕΡΑΙΟΤΗΤΑΣ	146
	ΠΑΡΑΡΤΗΜΑ X – ΥΠΟΔΕΙΓΜΑ ΠΕΡΙΕΧΟΜΕΝΟΥ Υ.Δ. ΠΕΡΙ ΜΗ ΡΩΣΙΚΗΣ ΕΜΠΛΟΚΗΣ	156

1. ΑΝΑΘΕΤΟΥΣΑ ΑΡΧΗ ΚΑΙ ΑΝΤΙΚΕΙΜΕΝΟ ΣΥΜΒΑΣΗΣ

1.1 Στοιχεία Αναθέτουσας Αρχής

Επωνυμία	ΥΠΟΥΡΓΕΙΟ ΠΟΛΙΤΙΣΜΟΥ ΓΕΝΙΚΗ ΔΙΕΥΘΥΝΣΗ ΑΡΧΑΙΟΤΗΤΩΝ ΚΑΙ ΠΟΛΙΤΙΣΤΙΚΗΣ ΚΛΗΡΟΝΟΜΙΑΣ Εφορεία Αρχαιοτήτων Πόλης Θεσσαλονίκης
Αριθμός Φορολογικού Μητρώου (Α.Φ.Μ.)	090283815
Κωδικός Αναθέτουσας Αρχής για την ηλεκτρονική τιμολόγηση	1022.0000000000.0086
Ταχυδρομική διεύθυνση	Επταπύργιο
Πόλη	Θεσσαλονίκη
Ταχυδρομικός Κωδικός	540 03, Τ.Θ. 184 32
Χώρα	Ελλάδα
Κωδικός NUTS	EL522
Τηλέφωνο	2313 310433, 2313 310457, 2313 310445
Ηλεκτρονικό Ταχυδρομείο (e-mail)	efapoth@culture.gr
Αρμόδιος για πληροφορίες	Β. Ζούμπου, Μ. Σαραντίδου, Φ. Χατζησταματίου
Γενική Διεύθυνση στο διαδίκτυο (URL)	www.culture.gov.gr
Διεύθυνση του προφίλ αγοραστή στο διαδίκτυο (URL)	https://www.culture.gov.gr

Είδος Αναθέτουσας Αρχής

Η Αναθέτουσα Αρχή είναι Υπουργείο και ανήκει στην Κεντρική Κυβέρνηση

Κύρια δραστηριότητα Α.Α.

Η κύρια δραστηριότητα της Αναθέτουσας Αρχής είναι, σύμφωνα με το Παράρτημα II (Προκήρυξη Σύμβασης), Τμήμα Ι, παρ. 1.5 του Εκτελεστικού Κανονισμού (ΕΕ) 2015/1986 της Επιτροπής (L 296), ο πολιτισμός.

Στοιχεία Επικοινωνίας

- α) Τα έγγραφα της σύμβασης είναι διαθέσιμα για ελεύθερη, πλήρη, άμεση & δωρεάν ηλεκτρονική πρόσβαση μέσω της διαδικτυακής πύλης (www.promitheus.gov.gr) του Ο.Π.Σ. Ε.Σ.Η.ΔΗ.Σ.
- β) Κάθε είδους επικοινωνία και ανταλλαγή πληροφοριών πραγματοποιείται μέσω του Ε.Σ.Η.ΔΗ.Σ. Προμήθειες και Υπηρεσίες (εφεξής Ε.Σ.Η.ΔΗ.Σ.), το οποίο είναι προσβάσιμο από τη Διαδικτυακή Πύλη (www.promitheus.gov.gr) του Ο.Π.Σ. Ε.Σ.Η.ΔΗ.Σ.

1.2 Στοιχεία Διαδικασίας-Χρηματοδότηση

Είδος διαδικασίας

Ο διαγωνισμός θα διεξαχθεί με την ανοικτή διαδικασία του άρθρου 27 του ν. 4412/16.

Χρηματοδότηση της σύμβασης

Φορέας χρηματοδότησης της παρούσας σύμβασης είναι το Υπουργείο Πολιτισμού, κωδ. ΣΑΤΑ 014. Η Σύμβαση χρηματοδοτείται από την Ευρωπαϊκή Ένωση – NextGeneration EU» και βαρύνει τις Πιστώσεις του Προγράμματος Δημοσίων Επενδύσεων με κωδικό ΟΠΣ ΤΑ 5204414, κωδικός ΣΑΤΑ 014. και ενάρθρο έργου 2023ΤΑ01400039.

Η σύμβαση περιλαμβάνεται στο υποέργο 7 : «Γραφιστική σχεδίαση εποπτικού υλικού και παραγωγή ψηφιακών πολυμεσικών εφαρμογών», του έργου: «Sub. 3.20 Αποκατάσταση και επανάχρηση Κτηρίου Στρατωνισμού Α3 ως Μουσείο Ευρημάτων Μητροπολιτικού Σιδηροδρόμου Θεσσαλονίκης», με βάση την με αρ. πρωτ. 67806/03-05-2023 (ΑΔΑ: Ψ300Η-26Β), 1^η Τροποποίηση 150460/12-10-2023, 2^η Τροποποίηση 60898/26-04-2024 (ΑΔΑ: 6ΖΕΑΗ-ΔΒΞ) απόφαση ένταξης του Αναπληρωτή Υπουργού Οικονομικών, για την ένταξη του έργου: «Sub. 3.20 Αποκατάσταση και επανάχρηση Κτηρίου Στρατωνισμού Α3 ως Μουσείο Ευρημάτων Μητροπολιτικού Σιδηροδρόμου Θεσσαλονίκης» (κωδικός ΟΠΣ ΤΑ 5204414) στο Ταμείο Ανάκαμψης και Ανθεκτικότητας.

Η παρούσα σύμβαση χρηματοδοτείται από την Ευρωπαϊκή Ένωση-NextGeneration EU και από εθνικούς πόρους μέσω του ΠΔΕ.

1.3 Συνοπτική Περιγραφή φυσικού και οικονομικού αντικείμενου της σύμβασης

Αντικείμενο της σύμβασης είναι η **γραφιστική σχεδίαση εποπτικού υλικού και η παραγωγή ψηφιακών πολυμεσικών εφαρμογών** που προβλέπονται από την μουσειογραφική μελέτη εφαρμογής για τις ανάγκες της μόνιμης έκθεσης στο διατηρητέο κέλυφος του κτηρίου Α3 στο πρώην στρατόπεδο Παύλου Μελά στη Θεσσαλονίκη, καθώς και οι υπηρεσίες **εκτύπωσης και τοποθέτησης του εποπτικού υλικού** στους χώρους της έκθεσης.

Οι παρεχόμενες υπηρεσίες κατατάσσονται στους ακόλουθους κωδικούς του Κοινού Λεξιλογίου δημοσίων συμβάσεων (CPV):

CPV: 79822500-7: Υπηρεσίες γραφικού σχεδιασμού,

CPV: 72212520-0: Υπηρεσίες ανάπτυξης λογισμικού πολυμέσων

CPV: 79820000-8: Υπηρεσίες σχετιζόμενες με την εκτύπωση

Η ανάθεση της σύμβασης δεν είναι εφικτή υπό τη μορφή χωριστών τμημάτων, λόγω του ενιαίου αντικείμενου της που εντάσσεται στο πλαίσιο ενός ενιαίου κατά προορισμό πολιτιστικού έργου (Μουσείο Ευρημάτων Μητροπολιτικού Σιδηροδρόμου Θεσσαλονίκης), της ανάγκης αισθητικής και ποιοτικής ομοιομορφίας των υπό εκτέλεση υπηρεσιών και εκτυπώσεων και της ανάγκης ενιαίου συντονισμού κατά την υλοποίησή της.

Η εκτιμώμενη αξία της σύμβασης ανέρχεται στο ποσό των **διακοσίων σαράντα χιλιάδων τριακοσίων πενήντα δύο ευρώ (240.352,00€)** μη συμπεριλαμβανομένου ΦΠΑ 24% (εκτιμώμενη αξία συμπεριλαμβανομένου ΦΠΑ: διακόσιες ενενήντα οκτώ χιλιάδες τριάντα έξι ευρώ και σαράντα οκτώ λεπτά (298.036,48€), ΦΠΑ: 57.684,48€).

Η διάρκεια της σύμβασης ορίζεται **από την ημερομηνία υπογραφής της σύμβασης έως τις 05-08-2025**, σύμφωνα με τα οριζόμενα στο άρθρο 6.1. της παρούσας.

Αναλυτική περιγραφή του φυσικού και οικονομικού αντικείμενου της σύμβασης δίδεται στο ΠΑΡΑΡΤΗΜΑ Ι της παρούσας Διακήρυξης.

Η σύμβαση θα ανατεθεί με το κριτήριο της πλέον συμφέρουσας από οικονομική άποψη προσφοράς, βάσει της τιμής.

1.4 Θεσμικό πλαίσιο

Η ανάθεση και εκτέλεση της σύμβασης διέπονται από την κείμενη νομοθεσία και τις κατ' εξουσιοδότηση αυτής εκδοθείσες κανονιστικές πράξεις, όπως ισχύουν και ιδίως:

- του ν. 4412/2016 “Δημόσιες Συμβάσεις Έργων, Προμηθειών και Υπηρεσιών (προσαρμογή στις Οδηγίες 2014/24/ ΕΕ και 2014/25/ΕΕ)» (Α' 147),
- του ν. 4622/2019 «Επιτελικό Κράτος: οργάνωση, λειτουργία & διαφάνεια της Κυβέρνησης, των κυβερνητικών οργάνων & της κεντρικής δημόσιας διοίκησης» και ιδίως του άρθρου 37 (Α' 133),
- του ν. 4700/2020 «Ενιαίο κείμενο Δικονομίας για το Ελεγκτικό Συνέδριο, ολοκληρωμένο νομοθετικό πλαίσιο για τον προσυμβατικό έλεγχο, τροποποιήσεις στον Κώδικα Νόμων για το Ελεγκτικό Συνέδριο, διατάξεις για την αποτελεσματική απονομή της δικαιοσύνης και άλλες διατάξεις» και ιδίως των άρθρων 324-337 (Α' 127),
- του ν. 4912/2022 «Ενιαία Αρχή Δημοσίων Συμβάσεων και άλλες διατάξεις του Υπουργείου Δικαιοσύνης» (Α' 59),
- του άρθρου 11 του ν. 4013/2011 «Σύσταση ενιαίας Ανεξάρτητης Αρχής Δημοσίων Συμβάσεων και Κεντρικού Ηλεκτρονικού Μητρώου Δημοσίων Συμβάσεων...» (Α' 204),
- του άρθρου 4 του π.δ. 118/2007 (Α' 150)
- του ν. 3548/2007 «Καταχώριση δημοσιεύσεων των φορέων του Δημοσίου στο νομαρχιακό και τοπικό Τύπο και άλλες διατάξεις» (Α' 68),
- [εφόσον η υπό ανάθεση σύμβαση υπάγεται, βάσει της προεκτιμώμενης αξίας της, στο πεδίο εφαρμογής του ν. 3310/2005] του ν. 3310/2005 (Α' 30) «Μέτρα για τη διασφάλιση της διαφάνειας και την αποτροπή καταστρατηγήσεων κατά τη διαδικασία σύναψης δημοσίων συμβάσεων», του π.δ/τος 82/1996 (Α' 66) «Ονομαστικοποίηση μετοχών Ελληνικών Ανωνύμων Εταιρειών που μετέχουν στις διαδικασίες ανάληψης έργων ή προμηθειών του Δημοσίου ή των νομικών προσώπων του ευρύτερου δημόσιου τομέα», της κοινής απόφασης των Υπουργών Ανάπτυξης και Επικρατείας με αρ. 20977/2007 (Β' 1673) σχετικά με τα «Δικαιολογητικά για την τήρηση των μητρώων του ν.3310/2005, όπως τροποποιήθηκε με τον ν.3414/2005», καθώς και των υπουργικών αποφάσεων, οι οποίες εκδίδονται, κατ' εξουσιοδότηση του άρθρου 65 του ν. 4172/2013 (Α'167) για τον καθορισμό: α) των μη «συνεργάσιμων φορολογικά» κρατών και β) των κρατών με «προνομιακό φορολογικό καθεστώς»,
- του Κανονισμού (ΕΕ) 2022/576 του Συμβουλίου της 08.04.2022, για την τροποποίηση του κανονισμού (ΕΕ) αριθμ. 833/2014 σχετικά με περιοριστικά μέτρα λόγω ενεργειών της Ρωσίας που αποσταθεροποιούν την κατάσταση στην Ουκρανία
- του Εκτελεστικού Κανονισμού (ΕΕ) 2019/1780 της Επιτροπής της 23ης Σεπτεμβρίου 2019, για την κατάρτιση τυποποιημένων εντύπων για τη δημοσίευση προκηρύξεων και γνωστοποιήσεων στον τομέα των δημοσίων συμβάσεων και για την κατάργηση του εκτελεστικού κανονισμού (ΕΕ) 2015/1986 (ηλεκτρονικά έντυπα)
- του Εκτελεστικού Κανονισμού (ΕΕ) 2016/7 της Επιτροπής της 5ης Ιανουαρίου 2016, για την καθιέρωση του τυποποιημένου εντύπου για το Ευρωπαϊκό Ενιαίο Έγγραφο Προμήθειας
- της υπ' αριθμ. της υπ' αριθμ. Κ.Υ.Α. 52445 ΕΕ 2023 «Υποχρέωση υποβολής ηλεκτρονικών τιμολογίων από τους οικονομικούς φορείς» (Β' 2385),
- της υπ' αριθμ. 102080/24-10-2022 απόφασης του Υπουργού Ανάπτυξης και Επενδύσεων «Ρύθμιση θεμάτων σχετικά με την εξέταση επανορθωτικών μέτρων από την Επιτροπή της παρ. 9 του άρθρου 73 του ν. 4412/2016» (Β'5623),
- της υπ' αριθμ. 76928/13.07.2021 Απόφασης των Υπουργών Ανάπτυξης και Επενδύσεων και Επικρατείας: “Ρύθμιση ειδικότερων θεμάτων λειτουργίας και διαχείρισης του Κεντρικού Ηλεκτρονικού Μητρώου Δημοσίων Συμβάσεων (ΚΗΜΔΗΣ)” (Β' 3075),

- της υπ' αριθμ. 64233/08.06.2021 Απόφασης των Υπουργών Ανάπτυξης και Επενδύσεων και Ψηφιακής Διακυβέρνησης με θέμα «Ρυθμίσεις τεχνικών ζητημάτων που αφορούν την ανάθεση των Δημοσίων Συμβάσεων Προμηθειών και Υπηρεσιών με χρήση των επιμέρους εργαλείων και διαδικασιών του Εθνικού Συστήματος Ηλεκτρονικών Δημοσίων Συμβάσεων (ΕΣΗΔΗΣ)» (Β' 2453),
- του ν. 4601/2019 «Εταιρικοί μετασχηματισμοί και εναρμόνιση του νομοθετικού πλαισίου με τις διατάξεις της Οδηγίας 2014/55/ΕΕ του Ευρωπαϊκού Κοινοβουλίου και του Συμβουλίου της 16ης Απριλίου 2014 για την έκδοση ηλεκτρονικών τιμολογίων στο πλαίσιο δημόσιων συμβάσεων και λοιπές διατάξεις» (Α' 44),
- της υπ' αριθμ. 63446/2021 απόφασης των Υπουργών Οικονομικών, Ανάπτυξης και Επενδύσεων και Επικρατείας «Καθορισμός Εθνικού Μορφότυπου ηλεκτρονικού τιμολογίου στο πλαίσιο των Δημοσίων Συμβάσεων» (Β' 2338), όπως τροποποιήθηκε από την υπ' αριθμ. 31781ΕΞ2022 όμοια απόφαση «Τροποποίηση της υπ' αρ. 63446/31.5.2021 κοινής απόφασης των Υπουργών Οικονομικών, Ανάπτυξης και Επενδύσεων και Επικρατείας «Καθορισμός Εθνικού Μορφότυπου ηλεκτρονικού τιμολογίου στο πλαίσιο των Δημοσίων Συμβάσεων» (Β' 1202),
- της υπ' αριθμ. οικ. 98979 ΕΞ2021 απόφαση των Υπουργών Οικονομικών, Ανάπτυξης και Επενδύσεων και Επικρατείας, Υποδομών και Μεταφορών, Εθνικής Άμυνας και Εσωτερικών, «Ηλεκτρονική Τιμολόγηση στο πλαίσιο των Δημόσιων Συμβάσεων δυνάμει του ν. 4601/2019 (Α' 44)» (Β' 3766), του ν. 4270/2014 «Αρχές δημοσιονομικής διαχείρισης και εποπτείας (ενσωμάτωση της Οδηγίας 2011/85/ΕΕ) – δημόσιο λογιστικό και άλλες διατάξεις» (Α' 143),
- του π.δ. 80/2016 «Ανάληψη υποχρεώσεων από τους Διατάκτες» (Α' 145),
- της παρ. Ζ του ν. 4152/2013 «Προσαρμογή της ελληνικής νομοθεσίας στην Οδηγία 2011/7 της 16.2.2011 για την καταπολέμηση των καθυστερήσεων πληρωμών στις εμπορικές συναλλαγές» (Α' 107),
- του ν. 4727/2020 «Ψηφιακή Διακυβέρνηση (Ενσωμάτωση στην Ελληνική Νομοθεσία της Οδηγίας (ΕΕ) 2016/2102 και της Οδηγίας (ΕΕ) 2019/1024) – Ηλεκτρονικές Επικοινωνίες (Ενσωμάτωση στο Ελληνικό Δίκαιο της Οδηγίας (ΕΕ) 2018/1972 και άλλες διατάξεις» (Α' 184),
- του ν. 3419/2005 «Γενικό Εμπορικό Μητρώο (Γ.Ε.ΜΗ.) και εκσυγχρονισμός της Επιμελητηριακής Νομοθεσίας» (Α' 297),
- του π.δ 28/2015 «Κωδικοποίηση διατάξεων για την πρόσβαση σε δημόσια έγγραφα και στοιχεία» (Α' 34),
- του ν. 2859/2000 «Κύρωση Κώδικα Φόρου Προστιθέμενης Αξίας» (Α' 248),
- του ν.2690/1999 «Κύρωση του Κώδικα Διοικητικής Διαδικασίας και άλλες διατάξεις» (Α' 45) και ιδίως των άρθρων 1,2, 7, 11 και 13 έως 15 ,
- του ν. 2121/1993 «Πνευματική Ιδιοκτησία, Συγγενικά Δικαιώματα και Πολιτιστικά Θέματα» (Α' 25),
- του Κανονισμού (ΕΕ) 2016/679 του ΕΚ και του Συμβουλίου, της 27ης Απριλίου 2016, για την προστασία των φυσικών προσώπων έναντι της επεξεργασίας των δεδομένων προσωπικού χαρακτήρα και για την ελεύθερη κυκλοφορία των δεδομένων αυτών και την κατάργηση της οδηγίας 95/46/ΕΚ (Γενικός Κανονισμός για την Προστασία Δεδομένων) (Κείμενο που παρουσιάζει ενδιαφέρον για τον ΕΟΧ) OJ L 119,
- του ν. 4624/2019 «Αρχή Προστασίας Δεδομένων Προσωπικού Χαρακτήρα, μέτρα εφαρμογής του Κανονισμού (ΕΕ) 2016/679 του Ευρωπαϊκού Κοινοβουλίου και του Συμβουλίου της 27ης Απριλίου 2016 για την προστασία των φυσικών προσώπων έναντι της επεξεργασίας δεδομένων προσωπικού χαρακτήρα και ενσωμάτωση στην εθνική νομοθεσία της Οδηγίας (ΕΕ) 2016/680 του Ευρωπαϊκού Κοινοβουλίου και του Συμβουλίου της 27ης Απριλίου 2016 και άλλες διατάξεις» (Α' 137),

- του ν. 5005/2022 «Ενίσχυση δημοσιότητας και διαφάνειας στον έντυπο και ηλεκτρονικό Τύπο - Σύσταση ηλεκτρονικών μητρώων εντύπου και ηλεκτρονικού Τύπου - Διατάξεις αρμοδιότητας της Γενικής Γραμματείας Επικοινωνίας και Ενημέρωσης και λοιπές επείγουσες ρυθμίσεις» (Α' 236),
- του ν.4829/2021 «Ενίσχυση διαφάνειας και λογοδοσίας σε θεσμικούς φορείς της Πολιτείας, αποκατάσταση της ακεραιότητας του Ενιαίου Συστήματος Κινητικότητας και λοιπές διατάξεις» (Α' 166),
- του ν. 4912/2022 «Ενιαία Αρχή Δημοσίων Συμβάσεων και άλλες διατάξεις του Υπουργείου Δικαιοσύνης» (Α' 59), όπως τροποποιήθηκε και ισχύει.
- του π.δ. 39/2017 «Κανονισμός εξέτασης προδικαστικών προσφυγών ενώπιων της Α.Ε.Π.Π.» (Α' 64),
- του ν. 4858/2021 «Κύρωση κώδικα νομοθεσίας για την προστασία των αρχαιοτήτων και εν γένει της πολιτιστικής κληρονομιάς», και ειδικότερα του άρθρου 43 αυτού (Α' 220),
- του π.δ. 24/2019 «Μελέτη και εκτέλεση αρχαιολογικών έργων» (Α' 39)
- της υπ' αριθ. ΥΠΠΟΑ/ΑΤΝΕΚΕ/126621/460/10.3.2020 απόφασης της Υπουργού Πολιτισμού και Αθλητισμού «Μεταβίβαση αρμοδιότητας τελικής υπογραφής στους Προϊσταμένους των Γενικών Διευθύνσεων του Υπουργείου Πολιτισμού και Αθλητισμού και σε έγγραφα που δεν συνιστούν εκτελεστές ατομικές διοικητικές πράξεις» (Α' 793),
- της υπ' αριθ. ΥΠΠΟΑ/ΓΡΥΠ/136506/3067/15.3.2020 απόφασης της Υπουργού Πολιτισμού και Αθλητισμού «Μεταβίβαση του δικαιώματος υπογραφής «Με εντολή Προϊσταμένου Γενικής Διεύθυνσης» του Υπουργείου Πολιτισμού και Αθλητισμού (Τομέας Πολιτισμού), στους Προϊσταμένους Διευθύνσεων, Τμημάτων και Αυτοτελών Τμημάτων της Κεντρικής Υπηρεσίας του Υπουργείου Πολιτισμού και Αθλητισμού» (Β'908), όπως τροποποιήθηκε και συμπληρώθηκε με την υπ' αριθ. ΥΠΠΟΑ/ΓΡΥΠ/149474/3466/24.3.2020 όμοια απόφαση (Β'1021),
- της υπ' αριθμ. ΥΠΠΟΑ/ΓΡΥΠ/136505/3066/15.03.2020 απόφασης της Υπουργού Πολιτισμού και Αθλητισμού «Μεταβίβαση αρμοδιοτήτων των Προϊσταμένων Γενικών Διευθύνσεων προς τους Προϊσταμένους των Περιφερειακών και Ειδικών Περιφερειακών Υπηρεσιών αρμοδιότητας της Γενικής Διεύθυνσης Αρχαιοτήτων και Πολιτιστικής Κληρονομιάς και στους Προϊσταμένους των Περιφερειακών Υπηρεσιών αρμοδιότητας της Γενικής Διεύθυνσης Αναστήλωσης, Μουσείων και Τεχνικών Έργων του Υπουργείου Πολιτισμού και Αθλητισμού» (Β'912), όπως τροποποιήθηκε με την υπ' αριθμ. 278212/2022 όμοια απόφαση «Τροποποίηση της υπό στοιχεία ΥΠΠΟΑ/ΓΡΥΠ/136505/3066/15-3-2020 υπουργικής απόφασης «Μεταβίβαση αρμοδιοτήτων των Προϊσταμένων Γενικών Διευθύνσεων προς τους Προϊσταμένους των Περιφερειακών και Ειδικών Περιφερειακών Υπηρεσιών αρμοδιότητας της Γενικής Διεύθυνσης Αρχαιοτήτων και Πολιτιστικής Κληρονομιάς και στους Προϊσταμένους των Περιφερειακών Υπηρεσιών αρμοδιότητας της Γενικής Διεύθυνσης Αναστήλωσης, Μουσείων και Τεχνικών Έργων του Υπουργείου Πολιτισμού και Αθλητισμού» (Β' 912)» (Β'3013),
- της υπ' αριθ. ΥΠΠΟΑ/ΓΔΟΥ/182148/5665/11887/21.4.2020 απόφασης της Υπουργού και του Υφυπουργού Πολιτισμού και Αθλητισμού «Ορισμός κατηγοριών δαπανών με Διατάκτη τον Υπουργό και τον Υφυπουργό ή άλλο όργανο, ορισμός αποφαινόμενου οργάνου και ορισμός Δευτερευόντων Διατακτών στο Υπουργείο Πολιτισμού και Αθλητισμού» (Β' 1579),
- της υπ' αριθ. ΕΥΤΟΠ/Α/ΕΣΠΑ 14-20/1013/22.3.2016 απόφασης Έγκρισης του Εγχειριδίου Διαδικασιών Αρχαιολογικών Έργων που εκτελούνται με την μέθοδο της αυτεπιστασίας, όπως αυτή τροποποιήθηκε με τις αριθ. ΕΔΕΠΟΛ/Α/ΕΣΠΑ14-20/3942/18.11.2016 και αριθ. ΕΔΕΠΟΛ/Β1/ΕΣΠΑ 14-20/909/1.6.2017 Τροποποιητικές Αποφάσεις Έγκρισης Εγχειριδίου Διαδικασιών Αρχαιολογικών Έργων που εκτελούνται με τη μέθοδο της Αυτεπιστασίας για την Προγραμματική Περίοδο 2014-2020,
- της υπ' αριθ. ΥΠΠΟΑ/ΓΔΟΥ/273369/24875/12.7.2017 απόφασης της Υπουργού Πολιτισμού «Ορισμός επιχειρησιακών μονάδων, υποκείμενων ή υπαγόμενων στο Υπουργείο Πολιτισμού και Αθλητισμού ως Αναθετουσών Αρχών κατά το άρθρο 6, παρ. 2, εδάφιο β' του ν. 4412/2016» (Β' 2425)

- του Κανονισμού (ΕΕ) αριθ. 2021/241 για τη θέσπιση του μηχανισμού ανάκαμψης και ανθεκτικότητας (L 57/17),
- το από 2.4.2021 Εθνικό Σχέδιο Ανάκαμψης και Ανθεκτικότητας «ΕΛΛΑΔΑ 2.0», το οποίο εγκρίθηκε από την Ευρωπαϊκή Επιτροπή Εθνικού Σχεδίου Ανάκαμψης και Ανθεκτικότητας τη 17η.6.2021.
- της υπ' αριθμ. 10152/21 ADD 1/06-07-2021 Εκτελεστικής Απόφασης του Συμβουλίου της ΕΕ για την έγκριση του Εθνικού Σχεδίου Ανάκαμψης και Ανθεκτικότητας «Ελλάδα 2.0» της Ελλάδας και των σχετικών Παραρτημάτων της προαναφερθείσας Εκτελεστικής Απόφασης του Συμβουλίου της ΕΕ,
- του ν. 4822/2021 «Κύρωση της Σύμβασης Χρηματοδότησης μεταξύ της Ευρωπαϊκής Επιτροπής και της Ελληνικής Δημοκρατίας, της Δανειακής Σύμβασης μεταξύ της Ευρωπαϊκής Επιτροπής και της Ελληνικής Δημοκρατίας και των Παραρτημάτων τους και άλλες διατάξεις για το Ταμείο Ανάκαμψης και Ανθεκτικότητας» (Α' 135),
- της υπ' αριθμ. 119126 ΕΞ 2021 απόφασης του Αναπληρωτή Υπουργού Οικονομικών «Σύστημα διαχείρισης και ελέγχου των Δράσεων και των Έργων του Ταμείου Ανάκαμψης και Ανθεκτικότητας» (Β' 4498),
- της υπ' αριθμ. 120141 ΕΞ 2021/30.09.2021 απόφασης έγκρισης του Εγχειριδίου Διαδικασιών του Συστήματος Διαχείρισης και Ελέγχου του Ταμείου Ανάκαμψης, δυνάμει της με αριθμό 119126 ΕΞ 2021/28.09.2021 (Β' 4498) απόφασης του Αναπληρωτή Υπουργού Οικονομικών και της υπ' αριθμ. 154839 ΕΞ 2021/06.12.2021 Απόφασης Τροποποίησης της υπ' αριθμ. 120141 ΕΞ 2021/30.09.2021 απόφασης του Διοικητή της Ειδικής Υπηρεσίας Συντονισμού Ταμείου Ανάκαμψης περί Έγκρισης του Εγχειριδίου Διαδικασιών του Συστήματος Διαχείρισης και Ελέγχου του Ταμείου Ανάκαμψης,

καθώς και από:

- της υπ. Αρ. πρωτ ΥΠΠΟΑ/386469/10.08.2022 (ΑΔΑ: 9ΝΣΝ4653Π4-ΜΩΒ) Απόφασης Έγκρισης Μουσειολογικής Μελέτης και Μουσειογραφικής Προμελέτης για το διατηρητέο κτήριο στρατωνισμού Α3 του πρώην στρατοπέδου Παύλου Μελά στην Θεσσαλονίκη, στο πλαίσιο της επανάχρησης και λειτουργίας ως μουσείο,
- της υπ' αριθμ. πρωτ. ΥΠΟΙΚ 67806/ΕΞ2023/3-5-2023 (ΑΔΑ: Ψ300Η-26Β) Απόφασης ένταξης του έργου «Sub. 3.20 Αποκατάσταση και επανάχρηση Κτηρίου Στρατωνισμού Α3 ως Μουσείο Ευρημάτων Μητροπολιτικού Σιδηροδρόμου Θεσσαλονίκης» με κωδικό ΟΠΣ ΤΑ52044114 στο Ταμείο Ανάκαμψης και Ανθεκτικότητας,
- της υπ' αριθμ. πρωτ. ΥΠΕΘΟ 150460/12-10-2023 (ΑΔΑ:9ΡΠΓΗ-1ΙΞ) Τροποποίησης της Απόφασης ένταξης του έργου «Sub. 3.20 Αποκατάσταση και επανάχρηση Κτηρίου Στρατωνισμού Α3 ως Μουσείο Ευρημάτων Μητροπολιτικού Σιδηροδρόμου Θεσσαλονίκης» με κωδικό ΟΠΣ ΤΑ52044114 στο Ταμείο Ανάκαμψης και Ανθεκτικότητας,
- της υπ' αριθμ. πρωτ. ΥΠΕΘΟ 60898/26-04-2024 (ΑΔΑ:6ΖΕΑΗ-ΔΒΕ) 2ης Τροποποίησης της Απόφασης ένταξης του έργου «Sub. 3.20 Αποκατάσταση και επανάχρηση Κτηρίου Στρατωνισμού Α3 ως Μουσείο Ευρημάτων Μητροπολιτικού Σιδηροδρόμου Θεσσαλονίκης» με κωδικό ΟΠΣ ΤΑ52044114 στο Ταμείο Ανάκαμψης και Ανθεκτικότητας,
- της υπ. Αρ. ΥΠΠΟ/605363/13-12-2023 έγκρισης της επικαιροποιημένης Μουσειογραφικής Μελέτης Εφαρμογής για το διατηρητέο κτήριο στρατωνισμού Α3 του πρώην στρατοπέδου Παύλου Μελά στην Θεσσαλονίκη, στο πλαίσιο της επανάχρησης και λειτουργίας ως μουσείο,
- Την ανάγκη γραφιστικής σχεδίασης εποπτικού υλικού και παραγωγής ψηφιακών πολυμεσικών εφαρμογών,
- Την υπ. Αριθμ. πρωτ. ΥΠΠΟ/384694/05-09-2024 απόφαση συγκρότησης επιτροπής διενέργειας ηλεκτρονικών διαγωνισμών, προμηθειών και υπηρεσιών μέσω ΕΣΗΔΗΣ της Εφορείας Αρχαιοτήτων Πόλης Θεσσαλονίκης για το έτος 2024,

- Την υπ' αριθμ. ΥΠΠΟ/457073/18-10-2024 εισήγηση - τεκμηριωμένο αίτημα της ομάδας επίβλεψης του έργου «Sub. 3.20 Αποκατάσταση και επανάχρηση Κτηρίου Στρατωνισμού Α3 ως Μουσείο Ευρημάτων Μητροπολιτικού Σιδηροδρόμου Θεσσαλονίκης»,
- Την υπ' αριθ. ΥΠΠΟ/457073/18-10-2024 (ΑΔΑ:6ΜΑ246ΝΚΟΤ-ΔΘ6) Απόφαση της ΕΦΑ Πόλης Θεσσαλονίκης περί έγκρισης της διενέργειας του διαγωνισμού και των όρων αυτού,
- Την με αρ. πρωτ. ΥΠΕΘΟΟ/149830/14-10-2024 διατύπωση σύμφωνης γνώμης της αρμόδιας Διαχειριστικής Αρχής,
- Όλων των σε εκτέλεση των ανωτέρω νόμων εκδοθεισών κανονιστικών πράξεων, των λοιπών διατάξεων που αναφέρονται ρητά ή απορρέουν από τα οριζόμενα στα συμβατικά τεύχη της παρούσας, καθώς και του συνόλου των διατάξεων του ασφαλιστικού, εργατικού, κοινωνικού, περιβαλλοντικού και φορολογικού δικαίου που διέπει την ανάθεση και εκτέλεση της παρούσας σύμβασης, έστω και αν δεν αναφέρονται ρητά παραπάνω.

1.5 Προθεσμία παραλαβής προσφορών και διενέργεια διαγωνισμού

Η καταληκτική ημερομηνία παραλαβής των προσφορών είναι η **20/11/2024** και ώρα **15:00**.

Η διαδικασία θα διενεργηθεί με χρήση του Εθνικού Συστήματος Ηλεκτρονικών Δημόσιων Συμβάσεων (ΕΣΗΔΗΣ) Προμήθειες και Υπηρεσίες του ΟΠΣ ΕΣΗΔΗΣ (Διαδικτυακή Πύλη www.promitheus.gov.gr) <https://portal.eprocurement.gov.gr/webcenter/portal/TestPortal>

1.6 Δημοσιότητα

A. Δημοσίευση στην Επίσημη Εφημερίδα της Ευρωπαϊκής Ένωσης

Προκήρυξη της παρούσας σύμβασης δημοσιεύθηκε στην Επίσημη Εφημερίδα της Ευρωπαϊκής Ένωσης στις 16-10-2024 με αρ. δημοσίευσης 626994-2024.

B. Δημοσίευση σε εθνικό επίπεδο

Η προκήρυξη και το πλήρες κείμενο της παρούσας Διακήρυξης καταχωρήθηκαν στο Κεντρικό Ηλεκτρονικό Μητρώο Δημοσίων Συμβάσεων (ΚΗΜΔΗΣ).

Τα έγγραφα της σύμβασης της παρούσας Διακήρυξης καταχωρήθηκαν στη σχετική ηλεκτρονική διαδικασία σύναψης δημόσιας σύμβασης στο ΕΣΗΔΗΣ, η οποία έλαβε Συστημικό Αύξοντα Αριθμό: 360613 και αναρτήθηκαν στη Διαδικτυακή Πύλη (www.promitheus.gov.gr) του ΟΠΣ ΕΣΗΔΗΣ.

Περίληψη της παρούσας Διακήρυξης δημοσιεύεται και στον Ελληνικό Τύπο, σύμφωνα με το άρθρο 66 του Ν. 4412/2016 σε συνδυασμό με το άρθρο 4 του π.δ. 118/2007 (Α'150) και τις διατάξεις του ν. 3548/2007 (Α'68) και συγκεκριμένα:

Απεστάλη για δημοσίευση στις 18/10/2024 στην ημερήσια εφημερίδα «ΤΟΠΙΚΕΣ ΕΦΗΜΕΡΙΔΕΣ Ι.Κ.Ε.» (ΗΜΕΡΗΣΙΑ ΤΟΠΙΚΗ ΕΦΗΜΕΡΙΔΑ) και στην εβδομαδιαία τοπική εφημερίδα «ΕΠΤΑ ΗΜΕΡΕΣ».

Περίληψη της παρούσας Διακήρυξης όπως προβλέπεται στην περίπτωση (ιστ) της παραγράφου 3 του άρθρου 76 του ν.4727/2020, αναρτήθηκε στο διαδίκτυο, στον ιστότοπο <http://et.dianveia.gov.gr/> (ΠΡΟΓΡΑΜΜΑ ΔΙΑΥΓΕΙΑ) και στον ιστότοπο <https://greece20.gov.gr/>.

Η Διακήρυξη καταχωρήθηκε στο διαδίκτυο, στην ιστοσελίδα της αναθέτουσας αρχής, στη διεύθυνση (URL) www.culture.gov.gr.

Γ. Έξοδα δημοσιεύσεων

Οι δαπάνες δημοσίευσης, καταβάλλονται από τον φορέα που έδωσε την εντολή καταχώρισης στην εφημερίδα, εντός των προθεσμιών του άρθρου 69Z του ν. 4270/2014 (Α' 143). Σε περίπτωση ανακήρυξης αναδόχου της δημοσιευόμενης διαδικασίας, οι ως άνω δαπάνες παρακρατούνται από τον φορέα και αφαιρούνται από το τίμημα που οφείλει στον ανάδοχο για την προμήθεια.

1.7 Αρχές εφαρμοζόμενες στη διαδικασία σύναψης

Οι οικονομικοί φορείς δεσμεύονται ότι:

α) τηρούν και θα εξακολουθήσουν να τηρούν κατά την εκτέλεση της σύμβασης, εφόσον επιλεγούν, τις υποχρεώσεις τους που απορρέουν από τις διατάξεις της περιβαλλοντικής, κοινωνικοασφαλιστικής και εργατικής νομοθεσίας, που έχουν θεσπιστεί με το δίκαιο της Ένωσης, το εθνικό δίκαιο, συλλογικές συμβάσεις ή διεθνείς διατάξεις περιβαλλοντικού, κοινωνικού και εργατικού δικαίου, οι οποίες απαριθμούνται στο Παράρτημα Χ του Προσαρτήματος Α του ν. 4412/2016. Η τήρηση των εν λόγω υποχρεώσεων ελέγχεται και βεβαιώνεται από τα όργανα που επιβλέπουν την εκτέλεση των δημοσίων συμβάσεων και τις αρμόδιες δημόσιες αρχές και υπηρεσίες που ενεργούν εντός των ορίων της ευθύνης και της αρμοδιότητάς τους.

β) δεν θα ενεργήσουν αθέμιτα, παράνομα ή καταχρηστικά καθ' όλη τη διάρκεια της διαδικασίας ανάθεσης, αλλά και κατά το στάδιο εκτέλεσης της σύμβασης, εφόσον επιλεγούν.

γ) λαμβάνουν τα κατάλληλα μέτρα για να διαφυλάξουν την εμπιστευτικότητα των πληροφοριών που έχουν χαρακτηριστεί ως τέτοιες.

2. ΓΕΝΙΚΟΙ ΚΑΙ ΕΙΔΙΚΟΙ ΟΡΟΙ ΣΥΜΜΕΤΟΧΗΣ

2.1 Γενικές Πληροφορίες

2.1.1 Έγγραφο της σύμβασης

Τα έγγραφα της παρούσας διαδικασίας σύναψης είναι τα ακόλουθα:

1. η με αρ. 626994-2024 Δημοσίευση της Προκήρυξης της Σύμβασης στην Επίσημη Εφημερίδα της Ευρωπαϊκής Ένωσης
2. το Ευρωπαϊκό Ενιαίο Έγγραφο Σύμβασης [ΕΕΕΣ]
3. η παρούσα διακήρυξη και τα παραρτήματά της
4. οι συμπληρωματικές πληροφορίες που τυχόν παρέχονται στο πλαίσιο της διαδικασίας, ιδίως σχετικά με τις προδιαγραφές και τα σχετικά δικαιολογητικά
5. το σχέδιο της σύμβασης με τα Παραρτήματά της.

2.1.2 Επικοινωνία - Πρόσβαση στα έγγραφα της Σύμβασης

Όλες οι επικοινωνίες σε σχέση με τα βασικά στοιχεία της διαδικασίας σύναψης της σύμβασης, καθώς και όλες οι ανταλλαγές πληροφοριών, ιδίως η ηλεκτρονική υποβολή, εκτελούνται με τη χρήση της πλατφόρμας του Εθνικού Συστήματος Ηλεκτρονικών Δημοσίων Συμβάσεων (ΕΣΗΔΗΣ), η οποία είναι προσβάσιμη μέσω της Διαδικτυακής Πύλης (www.promitheus.gov.gr).

2.1.3 Παροχή Διευκρινίσεων

Τα σχετικά αιτήματα παροχής διευκρινίσεων υποβάλλονται ηλεκτρονικά, το αργότερο **δέκα (10)** ημέρες πριν την καταληκτική ημερομηνία υποβολής προσφορών και απαντώνται αντίστοιχα, στο πλαίσιο της παρούσας, στη σχετική ηλεκτρονική διαδικασία σύναψης δημόσιας σύμβασης στην πλατφόρμα του ΕΣΗΔΗΣ, η οποία είναι προσβάσιμη μέσω της Διαδικτυακής Πύλης (www.promitheus.gov.gr). Αιτήματα παροχής συμπληρωματικών πληροφοριών – διευκρινίσεων υποβάλλονται από εγγεγραμμένους στο σύστημα οικονομικούς φορείς, δηλαδή από εκείνους που διαθέτουν σχετικά διαπιστευτήρια που τους έχουν χορηγηθεί (όνομα χρήστη και κωδικό πρόσβασης) και απαραίτητα το ηλεκτρονικό αρχείο με το κείμενο των ερωτημάτων είναι ηλεκτρονικά υπογεγραμμένο. Αιτήματα παροχής διευκρινίσεων που είτε υποβάλλονται με άλλο τρόπο είτε το ηλεκτρονικό αρχείο που τα συνοδεύει δεν είναι ηλεκτρονικά υπογεγραμμένο, δεν εξετάζονται.

Η αναθέτουσα αρχή παρατείνει την προθεσμία παραλαβής των προσφορών, ούτως ώστε όλοι οι ενδιαφερόμενοι οικονομικοί φορείς να μπορούν να λάβουν γνώση όλων των αναγκαίων πληροφοριών για την κατάρτιση των προσφορών στις ακόλουθες περιπτώσεις:

- α) όταν, για οποιονδήποτε λόγο, πρόσθετες πληροφορίες, αν και ζητήθηκαν από τον οικονομικό φορέα έγκαιρα, δεν έχουν παρασχεθεί το αργότερο έξι (6) ημέρες πριν από την προθεσμία που ορίζεται για την παραλαβή των προσφορών,
- β) όταν τα έγγραφα της σύμβασης υφίστανται σημαντικές αλλαγές

Η διάρκεια της παράτασης θα είναι ανάλογη με τη σπουδαιότητα των πληροφοριών ή των αλλαγών.

Όταν οι πρόσθετες πληροφορίες δεν έχουν ζητηθεί έγκαιρα ή δεν έχουν σημασία για την προετοιμασία κατάλληλων προσφορών, η παράταση της προθεσμίας εναπόκειται στη διακριτική ευχέρεια της αναθέτουσας αρχής.

Η αναθέτουσα αρχή, με ειδικά αιτιολογημένη απόφασή της, δύναται να παρατείνει την προθεσμία παραλαβής των προσφορών, τηρουμένων σε κάθε περίπτωση των αρχών της ίσης μεταχείρισης και της διαφάνειας.

Τροποποίηση των όρων της διαγωνιστικής διαδικασίας (πχ αλλαγή/μετάθεση της καταληκτικής ημερομηνίας υποβολής προσφορών καθώς και σημαντικές αλλαγές των εγγράφων της σύμβασης, σύμφωνα με την προηγούμενη παράγραφο) δημοσιεύεται στην ΕΕΕΕ (με το τυποποιημένο έντυπο «Διορθωτικό») και στο ΚΗΜΔΗΣ .

2.1.4 Γλώσσα

Τα έγγραφα της σύμβασης έχουν συνταχθεί στην ελληνική γλώσσα. Τυχόν προδικαστικές προσφυγές υποβάλλονται στην ελληνική γλώσσα.

Οι προσφορές, τα στοιχεία που περιλαμβάνονται σε αυτές, καθώς και τα αποδεικτικά έγγραφα σχετικά με τη μη ύπαρξη λόγου αποκλεισμού και την πλήρωση των κριτηρίων ποιοτικής επιλογής συντάσσονται στην ελληνική γλώσσα ή συνοδεύονται από επίσημη μετάφρασή τους στην ελληνική γλώσσα.

Τα αλλοδαπά δημόσια και ιδιωτικά έγγραφα συνοδεύονται από μετάφρασή τους στην ελληνική γλώσσα επικυρωμένη, είτε από πρόσωπο αρμόδιο κατά τις κείμενες διατάξεις της εθνικής νομοθεσίας είτε από πρόσωπο κατά νόμο αρμόδιο της χώρας στην οποία έχει συνταχθεί το έγγραφο.

Ενημερωτικά και τεχνικά φυλλάδια και άλλα έντυπα -εταιρικά ή μη- με ειδικό τεχνικό περιεχόμενο, δηλαδή έντυπα με αμιγώς τεχνικά χαρακτηριστικά, όπως αριθμούς, αποδόσεις σε διεθνείς μονάδες, μαθηματικούς τύπους και σχέδια, που είναι δυνατόν να διαβαστούν σε κάθε γλώσσα και δεν είναι απαραίτητη η μετάφραση τους, μπορούν να υποβάλλονται σε άλλη γλώσσα, χωρίς να συνοδεύονται από μετάφραση στην ελληνική.

Κάθε μορφής επικοινωνία με την αναθέτουσα αρχή, καθώς και μεταξύ αυτής και του αναδόχου, θα γίνονται υποχρεωτικά στην ελληνική γλώσσα.

2.1.5 Εγγυήσεις

Οι εγγυητικές επιστολές των παραγράφων 2.2.2 και 4.1. εκδίδονται από πιστωτικά ιδρύματα ή χρηματοδοτικά ιδρύματα ή ασφαλιστικές επιχειρήσεις κατά την έννοια των περιπτώσεων β' και γ' της παρ. 1 του άρθρου 14 του ν. 4364/ 2016 (Α'13), που λειτουργούν νόμιμα στα κράτη - μέλη της Ένωσης ή του Ευρωπαϊκού Οικονομικού Χώρου ή στα κράτη-μέρη της ΣΔΣ και έχουν, σύμφωνα με τις ισχύουσες διατάξεις, το δικαίωμα αυτό. Μπορούν, επίσης, να εκδίδονται από το Τ.Μ.Ε.Δ.Ε. ή να παρέχονται με γραμμάτιο του Ταμείου Παρακαταθηκών και Δανείων με παρακατάθεση σε αυτό του αντίστοιχου χρηματικού ποσού. Αν συσταθεί παρακαταθήκη με γραμμάτιο παρακατάθεσης χρεογράφων στο Ταμείο Παρακαταθηκών και Δανείων, τα τοκομερίδια ή μερίσματα που λήγουν κατά τη διάρκεια της εγγύησης επιστρέφονται μετά τη λήξη τους στον υπέρ ου η εγγύηση οικονομικό φορέα.

Οι εγγυητικές επιστολές εκδίδονται κατ' επιλογή των οικονομικών φορέων από έναν ή περισσότερους εκδότες της παραπάνω παραγράφου.

Οι εγγυήσεις αυτές περιλαμβάνουν κατ' ελάχιστον τα ακόλουθα στοιχεία: α) την ημερομηνία έκδοσης, β) τον εκδότη, γ) την αναθέτουσα αρχή προς την οποία απευθύνονται, δ) τον αριθμό της εγγύησης, ε) το ποσό που καλύπτει η εγγύηση, στ) την πλήρη επωνυμία, τον Α.Φ.Μ. και τη διεύθυνση του οικονομικού φορέα υπέρ του οποίου εκδίδεται η εγγύηση (στην περίπτωση ένωσης αναγράφονται όλα τα παραπάνω για κάθε μέλος της ένωσης), ζ) τους όρους ότι: αα) η εγγύηση παρέχεται ανέκκλητα και ανεπιφύλακτα, ο δε εκδότης παραιτείται του δικαιώματος της διαιρέσεως και της διζήσεως και ββ) ότι σε περίπτωση κατάπτωσης αυτής, το ποσό της κατάπτωσης υπόκειται στο εκάστοτε ισχύον τέλος χαρτοσήμου, η) τα στοιχεία της σχετικής Διακήρυξης και την καταληκτική ημερομηνία υποβολής προσφορών, θ) την ημερομηνία λήξης ή τον χρόνο ισχύος της εγγύησης, ι) την ανάληψη υποχρέωσης από τον εκδότη της εγγύησης να καταβάλει το ποσό της εγγύησης ολικά ή μερικά εντός πέντε (5) ημερών μετά από απλή έγγραφη ειδοποίηση εκείνου προς τον οποίο

απευθύνεται και ια) στην περίπτωση των εγγυήσεων καλής εκτέλεσης και προκαταβολής, τον αριθμό και τον τίτλο της σχετικής σύμβασης.

Η περ. αα' του προηγούμενου εδαφίου ζ' δεν εφαρμόζεται για τις εγγυήσεις που παρέχονται με γραμμάτιο του Ταμείου Παρακαταθηκών και Δανείων.

Υποδείγματα Εγγυητικών Επιστολών περιλαμβάνονται στο Παράρτημα VII της παρούσας.

Η αναθέτουσα αρχή επικοινωνεί με τους εκδότες των εγγυητικών επιστολών προκειμένου να διαπιστώσει την εγκυρότητά τους.

2.1.6 Προστασία Προσωπικών Δεδομένων

Η αναθέτουσα αρχή ενημερώνει το φυσικό πρόσωπο που υπογράφει την προσφορά ως Προσφέρων ή ως Νόμιμος Εκπρόσωπος Προσφέροντος, ότι η ίδια ή και τρίτοι, κατ' εντολή και για λογαριασμό της, θα επεξεργάζονται προσωπικά δεδομένα που περιέχονται στους φακέλους της προσφοράς και τα αποδεικτικά μέσα τα οποία υποβάλλονται σε αυτήν, στο πλαίσιο του παρόντος Διαγωνισμού, για τον σκοπό της αξιολόγησης των προσφορών και της ενημέρωσης έτερων συμμετεχόντων σε αυτόν, λαμβάνοντας κάθε εύλογο μέτρο για τη διασφάλιση του απορρήτου και της ασφάλειας της επεξεργασίας των δεδομένων και της προστασίας τους από κάθε μορφής αθέμιτη επεξεργασία, σύμφωνα με τις διατάξεις της κείμενης νομοθεσίας περί προστασίας προσωπικών δεδομένων, κατά τα αναλυτικώς αναφερόμενα στην αναλυτική ενημέρωση που επισυνάπτεται στην παρούσα.

2.2 Δικαίωμα Συμμετοχής - Κριτήρια Ποιοτικής Επιλογής

2.2.1 Δικαίωμα συμμετοχής

1. Δικαίωμα συμμετοχής στη διαδικασία σύναψης της παρούσας σύμβασης έχουν φυσικά ή νομικά πρόσωπα και, σε περίπτωση ενώσεων οικονομικών φορέων, τα μέλη αυτών, που είναι εγκατεστημένα σε:

α) κράτος-μέλος της Ένωσης,

β) κράτος-μέλος του Ευρωπαϊκού Οικονομικού Χώρου (Ε.Ο.Χ.),

γ) τρίτες χώρες που έχουν υπογράψει και κυρώσει τη ΣΔΣ, στον βαθμό που η υπό ανάθεση δημόσια σύμβαση καλύπτεται από τα Παραρτήματα 1, 2, 4, 5, 6 και 7 και τις γενικές σημειώσεις του σχετικού με την Ένωση Προσαρτήματος Ι της ως άνω Συμφωνίας, καθώς και

δ) σε τρίτες χώρες που δεν εμπίπτουν στην περίπτωση γ' της παρούσας παραγράφου και έχουν συνάψει διμερείς ή πολυμερείς συμφωνίες με την Ένωση σε θέματα διαδικασιών ανάθεσης δημοσίων συμβάσεων.

Στον βαθμό που καλύπτονται από τα Παραρτήματα 1, 2, 4, 5 6 και 7 και τις γενικές σημειώσεις του σχετικού με την Ένωση Προσαρτήματος Ι της ΣΔΣ, καθώς και τις λοιπές διεθνείς συμφωνίες από τις οποίες δεσμεύεται η Ένωση, οι αναθέτουσες αρχές επιφυλάσσουν για τα έργα, τα αγαθά, τις υπηρεσίες και τους οικονομικούς φορείς των χωρών που έχουν υπογράψει τις εν λόγω συμφωνίες μεταχείριση εξίσου ευνοϊκή με αυτήν που επιφυλάσσουν για τα έργα, τα αγαθά, τις υπηρεσίες και τους οικονομικούς φορείς της Ένωσης.

2. Οικονομικός φορέας συμμετέχει είτε μεμονωμένα είτε ως μέλος ένωσης. Οι ενώσεις οικονομικών φορέων, συμπεριλαμβανομένων και των προσωρινών συμπράξεων, δεν απαιτείται να περιβληθούν συγκεκριμένη νομική μορφή για την υποβολή προσφοράς. Η αναθέτουσα αρχή μπορεί να απαιτήσει από τις ενώσεις οικονομικών φορέων να περιβληθούν συγκεκριμένη νομική μορφή, εφόσον τους ανατεθεί η σύμβαση.

Στις περιπτώσεις υποβολής προσφοράς από ένωση οικονομικών φορέων, όλα τα μέλη της ευθύνονται έναντι της αναθέτουσας αρχής αλληλεγγύως και εις ολόκληρον.

2.2.2 Εγγύηση συμμετοχής

2.2.2.1. Για την έγκυρη συμμετοχή στη διαδικασία σύναψης της παρούσας σύμβασης, κατατίθεται από τους συμμετέχοντες οικονομικούς φορείς (προσφέροντες), εγγυητική επιστολή συμμετοχής ποσού **τεσσάρων χιλιάδων ευρώ (4.000,00€)**.

Στην περίπτωση ένωσης οικονομικών φορέων, η εγγύηση συμμετοχής περιλαμβάνει και τον όρο ότι η εγγύηση καλύπτει τις υποχρεώσεις όλων των οικονομικών φορέων που συμμετέχουν στην ένωση.

Η εγγύηση συμμετοχής πρέπει να ισχύει τουλάχιστον για τριάντα (30) ημέρες μετά τη λήξη του χρόνου ισχύος της προσφοράς του άρθρου 2.4.5 της παρούσας, άλλως η προσφορά απορρίπτεται. Η αναθέτουσα αρχή μπορεί, πριν από τη λήξη της προσφοράς, να ζητά από τους προσφέροντες να παρατείνουν, πριν τη λήξη τους, τη διάρκεια ισχύος της προσφοράς και της εγγύησης συμμετοχής.

Οι πρωτότυπες εγγυήσεις συμμετοχής, πλην των εγγυήσεων που εκδίδονται ηλεκτρονικά, προσκομίζονται, σε κλειστό φάκελο με ευθύνη του οικονομικού φορέα, το αργότερο πριν την ημερομηνία και ώρα αποσφράγισης των προσφορών που ορίζεται στην παρ. 3.1 της παρούσας, άλλως η προσφορά απορρίπτεται ως απαράδεκτη, μετά από γνώμη της Επιτροπής Διαγωνισμού.

2.2.2.2. Η εγγύηση συμμετοχής επιστρέφεται στον ανάδοχο με την προσκόμιση της εγγύησης καλής εκτέλεσης.

Η εγγύηση συμμετοχής επιστρέφεται στους λοιπούς προσφέροντες, σύμφωνα με τα ειδικότερα οριζόμενα στην παρ. 3 του άρθρου 72 του ν. 4412/2016.

2.2.2.3. Η εγγύηση συμμετοχής καταπίπτει εάν ο προσφέρων: α) αποσύρει την προσφορά του κατά τη διάρκεια ισχύος αυτής, β) παρέχει, εν γνώσει του, ψευδή στοιχεία ή πληροφορίες που αναφέρονται στις παραγράφους 2.2.3 έως 2.2.8, γ) δεν προσκομίζει εγκαίρως τα προβλεπόμενα από την παρούσα δικαιολογητικά (παραγράφοι 2.2.9 και 3.2), δ) δεν προσέλθει εγκαίρως για υπογραφή του συμφωνητικού, ε) υποβάλει μη κατάλληλη προσφορά, με την έννοια της περ. 46 της παρ. 1 του άρθρου 2 του ν. 4412/2016, στ) δεν ανταποκριθεί στη σχετική πρόσκληση της αναθέτουσας αρχής να εξηγήσει την τιμή ή το κόστος της προσφοράς του εντός της τεθείσας προθεσμίας και η προσφορά του απορριφθεί, ζ) στις περιπτώσεις των παρ. 3, 4 και 5 του άρθρου 103 του ν. 4412/2016, περί πρόσκλησης για υποβολή δικαιολογητικών από τον προσωρινό ανάδοχο, αν, κατά τον έλεγχο των παραπάνω δικαιολογητικών, σύμφωνα με τις παραγράφους 3.2 και 3.4 της παρούσας, διαπιστωθεί ότι τα στοιχεία που δηλώθηκαν στο ΕΕΕΣ είναι εκ προθέσεως απατηλά, ή ότι έχουν υποβληθεί πλαστά αποδεικτικά στοιχεία, ή αν, από τα παραπάνω δικαιολογητικά που προσκομίσθηκαν νομίμως και εμπροθέσμως, δεν αποδεικνύεται η μη συνδρομή των λόγων αποκλεισμού της παραγράφου 2.2.3 ή η πλήρωση μιας ή περισσότερων από τις απαιτήσεις των κριτηρίων ποιοτικής επιλογής.

2.2.3 Λόγοι αποκλεισμού

Αποκλείεται από τη συμμετοχή στην παρούσα διαδικασία σύναψης σύμβασης (διαγωνισμό) οικονομικός φορέας, εφόσον συντρέχει στο πρόσωπό του (εάν πρόκειται για μεμονωμένο φυσικό ή νομικό πρόσωπο) ή σε ένα από τα μέλη του (εάν πρόκειται για ένωση οικονομικών φορέων) ένας ή περισσότεροι από τους ακόλουθους λόγους:

2.2.3.1. Όταν υπάρχει σε βάρος του αμετάκλητη καταδικαστική απόφαση για ένα από τα ακόλουθα εγκλήματα:

α) συμμετοχή σε εγκληματική οργάνωση, όπως αυτή ορίζεται στο άρθρο 2 της απόφασης-πλαίσιο 2008/841/ΔΕΥ του Συμβουλίου της 24ης Οκτωβρίου 2008, για την καταπολέμηση του οργανωμένου εγκλήματος (ΕΕ L 300 της 11.11.2008 σ.42) και τα εγκλήματα του άρθρου 187 του Ποινικού Κώδικα (εγκληματική οργάνωση),

β) ενεργητική δωροδοκία, όπως ορίζεται στο άρθρο 3 της σύμβασης περί της καταπολέμησης της διαφθοράς στην οποία ενέχονται υπάλληλοι των Ευρωπαϊκών Κοινοτήτων ή των κρατών-μελών της Ένωσης (ΕΕ C 195 της 25.6.1997, σ. 1) και στην παρ. 1 του άρθρου 2 της απόφασης-πλαίσιο

2003/568/ΔΕΥ του Συμβουλίου της 22ας Ιουλίου 2003, για την καταπολέμηση της δωροδοκίας στον ιδιωτικό τομέα (ΕΕ L 192 της 31.7.2003, σ. 54), καθώς και όπως ορίζεται στο εθνικό δίκαιο του οικονομικού φορέα, και τα εγκλήματα των άρθρων 159Α (δωροδοκία πολιτικών προσώπων), 236 (δωροδοκία υπαλλήλου), 237 παρ. 2-4 (δωροδοκία δικαστικών λειτουργιών), 237Α παρ. 2 (εμπορία επιρροής – μεσάζοντες), 396 παρ. 2 (δωροδοκία στον ιδιωτικό τομέα) του Ποινικού Κώδικα,

γ) απάτη εις βάρος των οικονομικών συμφερόντων της Ένωσης, κατά την έννοια των άρθρων 3 και 4 της Οδηγίας (ΕΕ) 2017/1371 του Ευρωπαϊκού Κοινοβουλίου και του Συμβουλίου της 5^{ης} Ιουλίου 2017 σχετικά με την καταπολέμηση, μέσω του ποινικού δικαίου, της απάτης εις βάρος των οικονομικών συμφερόντων της Ένωσης (L 198/28.07.2017) και τα εγκλήματα των άρθρων 159Α (δωροδοκία πολιτικών προσώπων), 216 (πλαστογραφία), 236 (δωροδοκία υπαλλήλου), 237 παρ. 2-4 (δωροδοκία δικαστικών λειτουργιών), 242 (ψευδής βεβαίωση, νόθευση κ.λπ.) 374 (διακεκριμένη κλοπή), 375 (υπεξαίρεση), 386 (απάτη), 386Α (απάτη με υπολογιστή), 386Β (απάτη σχετική με τις επιχορηγήσεις), 390 (απιστία) του Ποινικού Κώδικα και των άρθρων 155 επ. του Εθνικού Τελωνειακού Κώδικα (ν. 2960/2001, Α' 265), όταν αυτά στρέφονται κατά των οικονομικών συμφερόντων της Ευρωπαϊκής Ένωσης ή συνδέονται με την προσβολή αυτών των συμφερόντων, καθώς και τα εγκλήματα των άρθρων 23 (διασυννοριακή απάτη σχετικά με τον ΦΠΑ) και 24 (επικουρικές διατάξεις για την ποινική προστασία των οικονομικών συμφερόντων της Ευρωπαϊκής Ένωσης) του ν. 4689/2020 (Α' 103),

δ) τρομοκρατικά εγκλήματα ή εγκλήματα συνδεόμενα με τρομοκρατικές δραστηριότητες, όπως ορίζονται, αντιστοίχως, στα άρθρα 3-4 και 5-12 της Οδηγίας (ΕΕ) 2017/541 του Ευρωπαϊκού Κοινοβουλίου και του Συμβουλίου της 15^{ης} Μαρτίου 2017 για την καταπολέμηση της τρομοκρατίας και την αντικατάσταση της απόφασης-πλαίσιο 2002/475/ΔΕΥ του Συμβουλίου και για την τροποποίηση της απόφασης 2005/671/ΔΕΥ του Συμβουλίου (ΕΕ L 88/31.03.2017) ή ηθική αυτουργία ή συνέργεια ή απόπειρα διάπραξης εγκλήματος, όπως ορίζονται στο άρθρο 14 αυτής, και τα εγκλήματα των άρθρων 187Α και 187Β του Ποινικού Κώδικα, καθώς και τα εγκλήματα των άρθρων 32-35 του ν. 4689/2020 (Α'103),

ε) νομιμοποίηση εσόδων από παράνομες δραστηριότητες ή χρηματοδότηση της τρομοκρατίας, όπως αυτές ορίζονται στο άρθρο 1 της Οδηγίας (ΕΕ) 2015/849 του Ευρωπαϊκού Κοινοβουλίου και του Συμβουλίου της 20ης Μαΐου 2015, σχετικά με την πρόληψη της χρησιμοποίησης του χρηματοπιστωτικού συστήματος για τη νομιμοποίηση εσόδων από παράνομες δραστηριότητες ή για τη χρηματοδότηση της τρομοκρατίας, την τροποποίηση του κανονισμού (ΕΕ) αριθμ. 648/2012 του Ευρωπαϊκού Κοινοβουλίου και του Συμβουλίου και την κατάργηση της οδηγίας 2005/60/ΕΚ του Ευρωπαϊκού Κοινοβουλίου και του Συμβουλίου και της οδηγίας 2006/70/ΕΚ της Επιτροπής (ΕΕ L 141/05.06.2015) και τα εγκλήματα των άρθρων 2 και 39 του ν. 4557/2018 (Α' 139),

στ) παιδική εργασία και άλλες μορφές εμπορίας ανθρώπων, όπως ορίζονται στο άρθρο 2 της Οδηγίας 2011/36/ΕΕ του Ευρωπαϊκού Κοινοβουλίου και του Συμβουλίου της 5ης Απριλίου 2011, για την πρόληψη και την καταπολέμηση της εμπορίας ανθρώπων και για την προστασία των θυμάτων της, καθώς και για την αντικατάσταση της απόφασης-πλαίσιο 2002/629/ΔΕΥ του Συμβουλίου (ΕΕ L 101 της 15.4.2011, σ. 1), και τα εγκλήματα του άρθρου 323Α του Ποινικού Κώδικα (εμπορία ανθρώπων).

Ο οικονομικός φορέας αποκλείεται, επίσης, όταν το πρόσωπο εις βάρος του οποίου εκδόθηκε αμετάκλητη καταδικαστική απόφαση είναι μέλος του διοικητικού, διευθυντικού ή εποπτικού οργάνου του ή έχει εξουσία εκπροσώπησης, λήψης αποφάσεων ή ελέγχου σε αυτό. Η υποχρέωση του προηγούμενου εδαφίου αφορά:

- στις περιπτώσεις εταιρειών περιορισμένης ευθύνης (Ε.Π.Ε.) ιδιωτικών κεφαλαιουχικών εταιρειών (Ι.Κ.Ε.) και προσωπικών εταιρειών (Ο.Ε. και Ε.Ε.) τους διαχειριστές.
- στις περιπτώσεις ανωνύμων εταιρειών (Α.Ε.), τον διευθύνοντα Σύμβουλο, τα μέλη του Διοικητικού Συμβουλίου, καθώς και τα πρόσωπα στα οποία με απόφαση του Διοικητικού Συμβουλίου έχει ανατεθεί το σύνολο της διαχείρισης και εκπροσώπησης της εταιρείας.
- στις περιπτώσεις Συνεταιρισμών, τα μέλη του Διοικητικού Συμβουλίου.

- σε όλες τις λοιπές περιπτώσεις νομικών προσώπων, τον κατά περίπτωση νόμιμο εκπρόσωπο.

Εάν στις ως άνω περιπτώσεις (α) έως (στ) η κατά τα ανωτέρω περίοδος αποκλεισμού δεν έχει καθοριστεί με αμετάκλητη απόφαση, αυτή ανέρχεται σε πέντε (5) έτη από την ημερομηνία της καταδίκης με αμετάκλητη απόφαση.

2.2.3.2. Στις ακόλουθες περιπτώσεις :

α) όταν ο οικονομικός φορέας έχει αθετήσει τις υποχρεώσεις του σχετικά με την καταβολή φόρων ή εισφορών κοινωνικής ασφάλισης και αυτό έχει διαπιστωθεί με δικαστική ή διοικητική απόφαση με τελεσίδικη και δεσμευτική ισχύ, σύμφωνα με διατάξεις της χώρας όπου είναι εγκατεστημένος ή την εθνική νομοθεσία ή

β) όταν η αναθέτουσα αρχή μπορεί να αποδείξει με τα κατάλληλα μέσα ότι ο οικονομικός φορέας έχει αθετήσει τις υποχρεώσεις του όσον αφορά την καταβολή φόρων ή εισφορών κοινωνικής ασφάλισης.

Αν ο οικονομικός φορέας είναι Έλληνας πολίτης ή έχει την εγκατάστασή του στην Ελλάδα, οι υποχρεώσεις του που αφορούν τις εισφορές κοινωνικής ασφάλισης καλύπτουν τόσο την κύρια όσο και την επικουρική ασφάλιση.

Οι υποχρεώσεις των περ. α' και β' της παρ. 2.2.3.2 θεωρείται ότι δεν έχουν αθετηθεί εφόσον δεν έχουν καταστεί ληξιπρόθεσμες ή εφόσον αυτές έχουν υπαχθεί σε δεσμευτικό διακανονισμό που τηρείται.

Δεν αποκλείεται ο οικονομικός φορέας, όταν έχει εκπληρώσει τις υποχρεώσεις του είτε καταβάλλοντας τους φόρους ή τις εισφορές κοινωνικής ασφάλισης που οφείλει, συμπεριλαμβανομένων, κατά περίπτωση, των δεδουλευμένων τόκων ή των προστίμων, είτε υπαγόμενος σε δεσμευτικό διακανονισμό για την καταβολή τους στο μέτρο που τηρεί τους όρους του δεσμευτικού κανονισμού.

2.2.3.3. Αποκλείεται από τη συμμετοχή στη διαδικασία σύναψης της παρούσας σύμβασης, οικονομικός φορέας σε οποιαδήποτε από τις ακόλουθες καταστάσεις:

(α) εάν έχει αθετήσει τις υποχρεώσεις που προβλέπονται στην παρ. 2 του άρθρου 18 του ν. 4412/2016, περί αρχών που εφαρμόζονται στις διαδικασίες σύναψης δημοσίων συμβάσεων,

(β) εάν τελεί υπό πτώχευση ή έχει υπαχθεί σε διαδικασία ειδικής εκκαθάρισης ή τελεί υπό αναγκαστική διαχείριση από εκκαθαριστή ή από το δικαστήριο ή έχει υπαχθεί σε διαδικασία πτωχευτικού συμβιβασμού ή έχει αναστείλει τις επιχειρηματικές του δραστηριότητες ή έχει υπαχθεί σε διαδικασία εξυγίανσης και δεν τηρεί τους όρους αυτής ή εάν βρίσκεται σε οποιαδήποτε ανάλογη κατάσταση προκύπτουσα από παρόμοια διαδικασία, προβλεπόμενη σε εθνικές διατάξεις νόμου. Η αναθέτουσα αρχή μπορεί να μην αποκλείει έναν οικονομικό φορέα ο οποίος βρίσκεται σε μία εκ των καταστάσεων που αναφέρονται στην περίπτωση αυτή, υπό την προϋπόθεση ότι αποδεικνύει ότι ο εν λόγω φορέας είναι σε θέση να εκτελέσει τη σύμβαση, λαμβάνοντας υπόψη τις ισχύουσες διατάξεις και τα μέτρα για τη συνέχιση της επιχειρηματικής του λειτουργίας,

(γ) εάν, με την επιφύλαξη της παραγράφου 3Γ του άρθρου 44 του ν. 3959/2011 περί ποινικών κυρώσεων και άλλων διοικητικών συνεπειών, υπάρχουν επαρκώς εύλογες ενδείξεις που οδηγούν στο συμπέρασμα ότι ο οικονομικός φορέας συνήψε συμφωνίες με άλλους οικονομικούς φορείς με στόχο τη στρέβλωση του ανταγωνισμού,

δ) εάν μία κατάσταση σύγκρουσης συμφερόντων κατά την έννοια του άρθρου 24 του ν. 4412/2016 δεν μπορεί να θεραπευθεί αποτελεσματικά με άλλα, λιγότερο παρεμβατικά, μέσα,

(ε) εάν μία κατάσταση στρέβλωσης του ανταγωνισμού από την πρότερη συμμετοχή του οικονομικού φορέα κατά την προετοιμασία της διαδικασίας σύναψης σύμβασης, σύμφωνα με όσα ορίζονται στο άρθρο 48 του ν. 4412/2016, δεν μπορεί να θεραπευθεί με άλλα, λιγότερο παρεμβατικά, μέσα,

(στ) εάν έχει επιδείξει σοβαρή ή επαναλαμβανόμενη πλημμέλεια κατά την εκτέλεση ουσιώδους απαίτησης στο πλαίσιο προηγούμενης δημόσιας σύμβασης, προηγούμενης σύμβασης με αναθέτοντα

φορέα ή προηγούμενης σύμβασης παραχώρησης που είχε ως αποτέλεσμα την πρόωρη καταγγελία της προηγούμενης σύμβασης, αποζημιώσεις ή άλλες παρόμοιες κυρώσεις,

(ζ) εάν έχει κριθεί ένοχος εκ προθέσεως σοβαρών απατηλών δηλώσεων κατά την παροχή των πληροφοριών που απαιτούνται για την εξακρίβωση της απουσίας των λόγων αποκλεισμού ή την πλήρωση των κριτηρίων επιλογής, έχει αποκρύψει τις πληροφορίες αυτές ή δεν είναι σε θέση να προσκομίσει τα δικαιολογητικά που απαιτούνται κατ' εφαρμογή της παραγράφου 2.2.9.2 της παρούσας,

(η) εάν επιχειρήσει να επηρεάσει με αθέμιτο τρόπο τη διαδικασία λήψης αποφάσεων της αναθέτουσας αρχής, να αποκτήσει εμπιστευτικές πληροφορίες που ενδέχεται να του αποφέρουν αθέμιτο πλεονέκτημα στη διαδικασία σύναψης σύμβασης ή να παράσχει με απατηλό τρόπο παραπλανητικές πληροφορίες που ενδέχεται να επηρεάσουν ουσιωδώς τις αποφάσεις που αφορούν τον αποκλεισμό, την επιλογή ή την ανάθεση,

(θ) εάν η αναθέτουσα αρχή μπορεί να αποδείξει, με κατάλληλα μέσα ότι έχει διαπράξει σοβαρό επαγγελματικό παράπτωμα, το οποίο θέτει εν αμφιβόλω την ακεραιότητά του.

Εάν στις ως άνω περιπτώσεις (α) έως (θ) η περίοδος αποκλεισμού δεν έχει καθοριστεί με αμετάκλητη απόφαση, αυτή ανέρχεται σε τρία (3) έτη από την ημερομηνία έκδοσης πράξης που βεβαιώνει το σχετικό γεγονός.

2.2.3.4. Ο οικονομικός φορέας αποκλείεται σε οποιοδήποτε χρονικό σημείο κατά τη διάρκεια της διαδικασίας σύναψης της παρούσας σύμβασης, όταν αποδεικνύεται ότι βρίσκεται, λόγω πράξεων ή παραλείψεών του, είτε πριν είτε κατά τη διαδικασία, σε μία από τις ως άνω περιπτώσεις ή τις περιπτώσεις της παρ.2.2.3.5.

2.2.3.5. Απαγορεύεται η ανάθεση της παρούσας σύμβασης, σε:

α) Ρώσο υπήκοο ή φυσικό ή νομικό πρόσωπο, οντότητα ή φορέα που έχει την έδρα του στη Ρωσία

β) νομικό πρόσωπο, οντότητα ή φορέα του οποίου τα δικαιώματα ιδιοκτησίας κατέχει άμεσα ή έμμεσα σε ποσοστό άνω του 50 % οντότητα αναφερόμενη στο στοιχείο α) της παρούσας παραγράφου ή

γ) φυσικό ή νομικό πρόσωπο, οντότητα ή φορέα που ενεργεί εξ ονόματος ή κατ' εντολή οντότητας αναφερόμενης στο στοιχείο α) ή β) της παρούσας παραγράφου, συμπεριλαμβανομένων, όταν αντιστοιχούν σε περισσότερο από το 10 % της αξίας της σύμβασης, των υπεργολάβων, προμηθευτών ή οντοτήτων (τρίτων) στις ικανότητες των οποίων στηρίζεται, κατά την έννοια των οδηγιών για τις δημόσιες συμβάσεις.»

2.2.3.6. Οικονομικός φορέας που εμπίπτει σε μια από τις καταστάσεις που αναφέρονται στις παραγράφους 2.2.3.1 και 2.2.3.3, εκτός από την περ. β αυτής, μπορεί να προσκομίζει στοιχεία , προκειμένου να αποδείξει ότι τα μέτρα που έλαβε επαρκούν για να αποδείξουν την αξιοπιστία του, παρότι συντρέχει ο σχετικός λόγος αποκλεισμού (αυτοκάθαρση). Για τον σκοπό αυτόν, ο οικονομικός φορέας αποδεικνύει ότι έχει καταβάλει ή έχει δεσμευθεί να καταβάλει αποζημίωση για ζημίες που προκλήθηκαν από το ποινικό αδίκημα ή το παράπτωμα, ότι έχει διευκρινίσει τα γεγονότα και τις περιστάσεις με ολοκληρωμένο τρόπο, μέσω ενεργού συνεργασίας με τις ερευνητικές αρχές, και έχει λάβει συγκεκριμένα τεχνικά και οργανωτικά μέτρα, καθώς και μέτρα σε επίπεδο προσωπικού κατάλληλα για την αποφυγή περαιτέρω ποινικών αδικημάτων ή παραπτωμάτων. Τα μέτρα που λαμβάνονται από τους οικονομικούς φορείς αξιολογούνται σε συνάρτηση με τη σοβαρότητα και τις ιδιαίτερες περιστάσεις του ποινικού αδικήματος ή του παραπτώματος. Εάν τα στοιχεία κριθούν επαρκή, ο εν λόγω οικονομικός φορέας δεν αποκλείεται από τη διαδικασία σύναψης σύμβασης. Αν τα μέτρα κριθούν ανεπαρκή, γνωστοποιείται στον οικονομικό φορέα το σκεπτικό της απόφασης αυτής. Οικονομικός φορέας που έχει αποκλειστεί, σύμφωνα με τις κείμενες διατάξεις, με τελεσίδικη απόφαση, σε εθνικό επίπεδο, από τη συμμετοχή σε διαδικασίες σύναψης σύμβασης ή ανάθεσης

παραχώρησης δεν μπορεί να κάνει χρήση της ανωτέρω δυνατότητας κατά την περίοδο του αποκλεισμού που ορίζεται στην εν λόγω απόφαση. Η εξέταση των, κατά τα ανωτέρω, προσκομισθέντων από τον οικονομικό φορέα στοιχείων, για τη διαπίστωση της επάρκειας ή μη των επανορθωτικών μέτρων που έλαβε και επικαλείται, θα πραγματοποιηθεί κατά το στάδιο της εξέτασης των δικαιολογητικών κατακύρωσης.

2.2.3.7. Η απόφαση για τη διαπίστωση της επάρκειας ή μη των επανορθωτικών μέτρων κατά την προηγούμενη παράγραφο, εκδίδεται σύμφωνα με τα οριζόμενα στις παρ. 8 και 9 του άρθρου 73 του ν. 4412/2016, καθώς και στην υπ' αριθμ. 102080/24-10-2022 (Β'5623/02.11.2022) απόφαση του Υπουργού Ανάπτυξης και Επενδύσεων με θέμα: «*Ρύθμιση θεμάτων σχετικά με την εξέταση επανορθωτικών μέτρων από την Επιτροπή της παρ. 9 του άρθρου 73 του ν. 4412/2016*».

Η αναθέτουσα αρχή αποστέλλει στην Επιτροπή εξέτασης επανορθωτικών μέτρων της παρ. 9 του άρθρου 73 του ν. 4412/2016 το σχέδιο της απόφασής της περί της διαπίστωσης της επάρκειας ή μη των ληφθέντων από τον οικονομικό φορέα επανορθωτικών μέτρων, συνοδευόμενο από πλήρη φάκελο που περιλαμβάνει όλα τα σχετικά με την υπόθεση στοιχεία. Το σχέδιο της απόφασης της αναθέτουσας αρχής, μαζί με όλα τα σχετικά με την υπόθεση στοιχεία αποστέλλονται, ηλεκτρονικά στη διεύθυνση ηλεκτρονικού ταχυδρομείου epanorthotika@eaadhsy.gr

Στην περίπτωση που ο οικονομικός φορέας δεν έχει προσκομίσει, με δική του πρωτοβουλία, τα στοιχεία, με τα οποία αποδεικνύονται τα επικαλούμενα μέτρα αυτοκάθαρσης (εκδοθείσες αποφάσεις διοίκησης, αποδεικτικά εξόφλησης προστίμων, αλληλογραφία με αρμόδιες ελεγκτικές αρχές κ.λπ.), η αναθέτουσα αρχή, πριν από τη σύνταξη και αποστολή του σχεδίου απόφασης στην Επιτροπή, υποχρεούται να ζητήσει από τον οικονομικό φορέα την προσκόμισή τους, εντός προθεσμίας που δεν υπερβαίνει τις δέκα (10) ημέρες. Με την παρέλευση της ανωτέρω προθεσμίας, θεωρείται ότι τα αιτούμενα στοιχεία δεν προσκομίστηκαν. Στην περίπτωση που ο οικονομικός φορέας υποβάλει αίτημα για παράταση της ως άνω προθεσμίας, συνοδευόμενο από έγγραφο, με τα οποία αποδεικνύεται ότι έχει αιτηθεί τη χορήγηση των στοιχείων, η αναθέτουσα αρχή παρατείνει την προθεσμία υποβολής, για όσο χρόνο απαιτηθεί για τη χορήγησή τους από τις αρμόδιες δημόσιες αρχές.

Αν η αναθέτουσα αρχή κρίνει ότι τα στοιχεία που προσκόμισε ο οικονομικός φορέας δεν είναι πλήρη ή απαιτούνται διευκρινίσεις, πριν από την αποστολή του σχεδίου της απόφασής της στην Επιτροπή, καλεί τον οικονομικό φορέα για τη συμπλήρωση των σχετικών στοιχείων ή/και την παροχή διευκρινίσεων, εντός προθεσμίας, που δεν υπερβαίνει τις δέκα (10) ημέρες.

Αν ο οικονομικός φορέας δεν ανταποκριθεί στην πρόσκληση της αναθέτουσας αρχής, το γεγονός αυτό μνημονεύεται στο σχέδιο της απόφασης.

Με την επιφύλαξη της επόμενης παραγράφου, δεν εξετάζονται από την Επιτροπή επανορθωτικά μέτρα που επικαλείται ένας οικονομικός φορέας, προκειμένου να αποδείξει την αξιοπιστία του, εφόσον αυτά έχουν ληφθεί **μετά** την ημερομηνία λήξης υποβολής των προσφορών. Στην περίπτωση αυτή, η αναθέτουσα αρχή δεν τα λαμβάνει υπόψη και δεν τα μνημονεύει στο σχέδιο της απόφασής της που αποστέλλει στην Επιτροπή.

Στην περίπτωση που, κατά την υποβολή του ΕΕΕΣ, από τον οικονομικό φορέα, δεν συνέτρεχε στο πρόσωπο του κάποιος από τους λόγους αποκλεισμού της παρ. 1 και της παρ. 4, εκτός από την περ. β' αυτής, του άρθρου 73 του ν. 4412/2016, αλλά η συνδρομή του προέκυψε, κατά τη διάρκεια της παρούσας διαδικασίας (οψιγενής μεταβολή), τα μέτρα αυτοκάθαρσης που επικαλείται, λαμβάνονται υπόψη από την αναθέτουσα αρχή, κατά τη σύνταξη του σχεδίου απόφασής της και εξετάζονται από την Επιτροπή.

Οι διαδικαστικές λεπτομέρειες εξέτασης και επανεξέτασης των επανορθωτικών μέτρων ρυθμίζονται αναλυτικά στην ως άνω υπουργική απόφαση.

2.2.3.8. Οικονομικός φορέας, σε βάρος του οποίου έχει επιβληθεί η κύρωση του οριζόντιου αποκλεισμού σύμφωνα με τις κείμενες διατάξεις και για το χρονικό διάστημα που αυτή ορίζει, αποκλείεται από την παρούσα διαδικασία σύναψης της σύμβασης.

Κριτήρια Επιλογής

2.2.4 Καταλληλότητα άσκησης επαγγελματικής δραστηριότητας

Οι οικονομικοί φορείς που συμμετέχουν στη διαδικασία σύναψης της παρούσας σύμβασης απαιτείται να ασκούν δραστηριότητα συναφή με το αντικείμενο της σύμβασης.

Οι οικονομικοί φορείς που είναι εγκατεστημένοι σε κράτος μέλος της Ευρωπαϊκής Ένωσης απαιτείται να είναι εγγεγραμμένοι σε ένα από τα επαγγελματικά μητρώα ή εμπορικά μητρώα που τηρούνται στο κράτος εγκατάστασής τους ή να ικανοποιούν οποιαδήποτε άλλη απαίτηση ορίζεται στο Παράρτημα ΧΙ του Προσαρτήματος Α' του ν. 4412/2016. Εφόσον οι οικονομικοί φορείς απαιτείται να διαθέτουν ειδική έγκριση ή να είναι μέλη συγκεκριμένου οργανισμού για να μπορούν να παράσχουν τη σχετική υπηρεσία στη χώρα καταγωγής τους, η αναθέτουσα αρχή μπορεί να τους ζητεί να αποδείξουν ότι διαθέτουν την έγκριση αυτή ή ότι είναι μέλη του εν λόγω οργανισμού ή να τους καλέσει να προβούν σε ένορκη δήλωση ενώπιον συμβολαιογράφου σχετικά με την άσκηση του συγκεκριμένου επαγγέλματος.

Στην περίπτωση οικονομικών φορέων εγκατεστημένων σε κράτος μέλος του Ευρωπαϊκού Οικονομικού Χώρου (Ε.Ο.Χ) ή σε τρίτες χώρες που έχουν προσχωρήσει στη ΣΔΣ, ή σε τρίτες χώρες που δεν εμπίπτουν στην προηγούμενη περίπτωση και έχουν συνάψει διμερείς ή πολυμερείς συμφωνίες με την Ένωση σε θέματα διαδικασιών ανάθεσης δημοσίων συμβάσεων, απαιτείται να είναι εγγεγραμμένοι σε αντίστοιχα επαγγελματικά μητρώα.

Οι εγκατεστημένοι στην Ελλάδα οικονομικοί φορείς πρέπει να είναι εγγεγραμμένοι στο οικείο επαγγελματικό μητρώο, εφόσον, κατά την κείμενη νομοθεσία, απαιτείται η εγγραφή τους για την υπό ανάθεση υπηρεσία.

Στην περίπτωση ένωσης οικονομικών φορέων η καταλληλότητα άσκησης επαγγελματικής δραστηριότητας θα πρέπει να καλύπτεται από τουλάχιστον ένα από τα μέλη της ένωσης.

2.2.5 Οικονομική και χρηματοοικονομική επάρκεια

Δεν απαιτείται.

2.2.6 Τεχνική και επαγγελματική ικανότητα

2.2.6.1. Όσον αφορά στην τεχνική και επαγγελματική ικανότητα για την παρούσα διαδικασία σύναψης σύμβασης, οι οικονομικοί φορείς

απαιτείται να διαθέτουν ομάδα εργασίας που αποτελείται κατ' ελάχιστον από δέκα (10) πρόσωπα που πληρούν τις εξής απαιτήσεις εμπειρίας, επαγγελματικών προσόντων και τίτλων σπουδών:

Ένα (1) άτομο με 15ετή εμπειρία στον συντονισμό ομάδων σχεδιασμού και επιμέλειας μουσείων ή/και εκθέσεων,

Ένα (1) άτομο με 10ετή εμπειρία στην επιμέλεια κειμένων εκθέσεων στον τομέα του Πολιτισμού,

Ένα (1) άτομο με τίτλους σπουδών Αρχαιολογίας και Μουσειολογίας και 10ετή εργασιακή εμπειρία στην επιμέλεια εκθέσεων,

Ένα (1) άτομο με πτυχίο ή/και μεταπτυχιακό στον σχεδιασμό οπτικοακουστικών εφαρμογών με έμφαση στη διάδραση και 10ετή εμπειρία σε διαδραστικά οπτικοακουστικά έργα στον τομέα του πολιτισμού ή/και τουρισμού,

Ένα (1) άτομο που να έχει διαμορφώσει τουλάχιστον τρεις (3) οπτικές ταυτότητες μουσείων, αρχαιολογικών χώρων ή/και πολιτιστικών ιδρυμάτων υπερτοπικού χαρακτήρα,

Ένα (1) άτομο με τίτλους σπουδών Αρχιτεκτονικής και Μουσειολογίας με εμπειρία σε πέντε (5) συναφή έργα (ήτοι μουσεία, ή/και εκθέσεις στον τομέα του πολιτισμού),

Ένα (1) άτομο με τίτλο σπουδών Αρχιτεκτονικής που να έχει υλοποιήσει τουλάχιστον δύο (2) έργα τριδιάστατης ψηφιακής αναπαράστασης του πολεοδομικού/αστικού ιστού και των επιμέρους μνημείων μιας πόλης ή περιοχής, με βάση τα αποτελέσματα της αρχαιολογικής έρευνας,

Ένα (1) άτομο με 5ετή εμπειρία στην υλοποίηση ψηφιακών πολιτιστικών εφαρμογών,

Ένα (1) άτομο με 5ετή εμπειρία στον διαδραστικό σχεδιασμό,

Ένα (1) άτομο με 10ετή εμπειρία στο animation, motion graphics και αφηγηματικό σχέδιο.

2.2.6.2. Α φυσικά πρόσωπα που δηλώνονται από τον προσφέροντα στην Ομάδα Έργου δύνανται να απασχολούνται με εξαρτημένη σχέση εργασίας ή σύμβαση ανεξαρτήτων υπηρεσιών, η οποία είναι σε ισχύ ήδη κατά τον χρόνο υποβολής της προσφοράς. Στην τελευταία αυτή περίπτωση θεωρούνται ίδιοι πόροι του οικονομικού φορέα και όχι τρίτοι δανείζοντες και δεν απαιτείται εκ μέρους τους η υποβολή ΕΕΕΣ και των σχετικών αποδεικτικών μέσων.

1.2.6.3. Σε περίπτωση ένωσης οικονομικών φορέων, οι παραπάνω ελάχιστες απαιτήσεις μπορούν να καλύπτονται αθροιστικά από τα μέλη της ένωσης.

2.2.7 Πρότυπα διασφάλισης ποιότητας και πρότυπα περιβαλλοντικής διαχείρισης

Οι οικονομικοί φορείς για την παρούσα διαδικασία σύναψης σύμβασης οφείλουν να συμμορφώνονται με τα ακόλουθα πρότυπα:

α) Το πρότυπο EN ISO 9001:2015 ή ισοδύναμο

με πεδίο εφαρμογής τη γραφιστική σχεδίαση εποπτικού υλικού και την παραγωγή πολυμεσικών εφαρμογών.

και

β) Το πρότυπο EN ISO 14001:2015 ή ισοδύναμο

με πεδίο εφαρμογής τη γραφιστική σχεδίαση εποπτικού υλικού και την παραγωγή πολυμεσικών εφαρμογών.

Η αναθέτουσα αρχή αναγνωρίζει ισοδύναμα πιστοποιητικά που έχουν εκδοθεί από φορείς διαπιστευμένους από ισοδύναμους Οργανισμούς διαπίστευσης, οι οποίοι εδρεύουν και σε άλλα κράτη – μέλη, σύμφωνα με τον Κανονισμό 765/2008. Επίσης, κάνει δεκτά άλλα αποδεικτικά στοιχεία για ισοδύναμα μέτρα διασφάλισης ποιότητας, εφόσον ο ενδιαφερόμενος οικονομικός φορέας δεν είχε τη δυνατότητα να αποκτήσει τα εν λόγω πιστοποιητικά εντός των σχετικών προθεσμιών για λόγους για τους οποίους δεν ευθύνεται ο ίδιος, υπό την προϋπόθεση ότι ο οικονομικός φορέας αποδεικνύει ότι τα προτεινόμενα μέτρα διασφάλισης ποιότητας πληρούν τα απαιτούμενα πρότυπα διασφάλισης ποιότητας.

Στην περίπτωση ένωσης οικονομικών φορέων τα πρότυπα διασφάλισης ποιότητας απαιτείται να καλύπτονται από το/τα μέλος/η της ένωσης που θα εκτελέσει/ουν το αντικείμενο των υπηρεσιών για το οποίο τα πρότυπα ζητούνται, σύμφωνα με τη συμμετοχή του/τους στην ένωση, όπως αυτή καθορίζεται στο ΕΕΕΣ και την τεχνική προσφορά της ένωσης.

2.2.8 Στήριξη στην ικανότητα τρίτων – Υπεργολαβία

2.2.8.1. Στήριξη στην ικανότητα τρίτων

Οι οικονομικοί φορείς μπορούν, όσον αφορά τα κριτήρια της οικονομικής και χρηματοοικονομικής επάρκειας (της παραγράφου 2.2.5) και τα σχετικά με την τεχνική και επαγγελματική ικανότητα (της παραγράφου 2.2.6), να στηρίζονται στις ικανότητες άλλων φορέων, ασχέτως της νομικής φύσης των δεσμών τους με αυτούς. Στην περίπτωση αυτή, αποδεικνύουν ότι θα έχουν στη διάθεσή τους τους

αναγκαίους πόρους, με την προσκόμιση της σχετικής δέσμευσης των φορέων στην ικανότητα των οποίων στηρίζονται.

Ειδικά, όσον αφορά τα κριτήρια επαγγελματικής ικανότητας που σχετίζονται με τους τίτλους σπουδών και τα επαγγελματικά προσόντα που ορίζονται στην περίπτωση στ' του Μέρους ΙΙ του Παραρτήματος ΧΙΙ του Προσαρτήματος Α' του ν. 4412/2016 ή με τη σχετική επαγγελματική εμπειρία, οι οικονομικοί φορείς, μπορούν να στηρίζονται στις ικανότητες άλλων φορέων, μόνον εάν οι τελευταίοι θα εκτελέσουν τις εργασίες ή τις υπηρεσίες για τις οποίες απαιτούνται οι συγκεκριμένες ικανότητες. Τα φυσικά πρόσωπα που δηλώνονται από τον προσφέροντα στην Ομάδα Έργου και δεν αποτελούν ίδιους πόρους του προσφέροντος, κατά την παρ. 2.2.6.2. της παρούσας, αποτελούν τρίτους, στην ικανότητα των οποίων στηρίζεται ο οικονομικός φορέας και απαιτείται η υποβολή διακριτών ΕΕΕΣ και των σχετικών αποδεικτικών μέσων, κατά τα ειδικότερα οριζόμενα στην παρούσα.

Υπό τους ίδιους όρους οι ενώσεις οικονομικών φορέων μπορούν να στηρίζονται στις ικανότητες των συμμετεχόντων στην ένωση ή άλλων φορέων.

Η αναθέτουσα αρχή ελέγχει αν οι φορείς, στις ικανότητες των οποίων προτίθεται να στηριχθεί ο οικονομικός φορέας, πληρούν κατά περίπτωση τα σχετικά κριτήρια επιλογής και εάν συντρέχουν λόγοι αποκλεισμού της παραγράφου 2.2.3.. Ο οικονομικός φορέας υποχρεούται να αντικαταστήσει έναν φορέα στην ικανότητα του οποίου στηρίζεται, εφόσον ο τελευταίος δεν πληροί το σχετικό κριτήριο επιλογής ή για τον οποίο συντρέχουν λόγοι αποκλεισμού, εντός προθεσμίας τριάντα (30) ημερών από τη σχετική ηλεκτρονική πρόσκληση από τη σχετική πρόσκληση της αναθέτουσας αρχής, η οποία απευθύνεται στον οικονομικό φορέα μέσω της λειτουργικότητας «Επικοινωνία» του ΕΣΗΔΗΣ. Ο φορέας που αντικαθιστά φορέα του προηγούμενου εδαφίου δεν επιτρέπεται να αντικατασταθεί εκ νέου.

2.2.8.2. Υπεργολαβία

Ο οικονομικός φορέας αναφέρει στην προσφορά του το τμήμα της σύμβασης που προτίθεται να αναθέσει υπό μορφή υπεργολαβίας σε τρίτους, καθώς και τους υπεργολάβους που προτείνει. Στην περίπτωση που ο προσφέρων αναφέρει στην προσφορά του ότι προτίθεται να αναθέσει τμήμα(τα) της σύμβασης υπό μορφή υπεργολαβίας σε τρίτους σε ποσοστό που υπερβαίνει το τριάντα τοις εκατό (30%) της συνολικής αξίας της σύμβασης, η αναθέτουσα αρχή ελέγχει ότι δεν συντρέχουν οι λόγοι αποκλεισμού της παραγράφου 2.2.3 της παρούσας. Ο οικονομικός φορέας υποχρεούται να αντικαταστήσει έναν υπεργολάβο, εφόσον συντρέχουν στο πρόσωπό του λόγοι αποκλεισμού της ως άνω παραγράφου 2.2.3.

2.2.9 Κανόνες απόδειξης ποιοτικής επιλογής

Το δικαίωμα συμμετοχής των οικονομικών φορέων και οι όροι και προϋποθέσεις συμμετοχής τους, όπως ορίζονται στις παραγράφους 2.2.1 έως 2.2.8, κρίνονται κατά την υποβολή της προσφοράς, με το ΕΕΕΣ, σύμφωνα με τα οριζόμενα στην παράγραφο 2.2.9.1, κατά την υποβολή των δικαιολογητικών της παραγράφου 2.2.9.2 και κατά τη σύναψη της σύμβασης, με την υπεύθυνη δήλωση της περ. δ' της παρ. 3 του άρθρου 105 του ν. 4412/2016.

Οι οικονομικοί φορείς μεριμνούν να διαθέτουν πιστοποιητικά, τα οποία να καλύπτουν και τον χρόνο υποβολής της προσφοράς, προκειμένου να τα υποβάλουν, εφόσον αναδειχθούν προσωρινοί ανάδοχοι ή εφόσον τους ζητηθεί, από την αναθέτουσα αρχή σύμφωνα με την παράγραφο 2.2.9.2 Α.

Στην περίπτωση που ο οικονομικός φορέας στηρίζεται στις ικανότητες άλλων φορέων, σύμφωνα με την παράγραφο 2.2.8 της παρούσας, οι φορείς στην ικανότητα των οποίων στηρίζεται υποχρεούνται να αποδεικνύουν, κατά τα οριζόμενα στις παραγράφους 2.2.9.1 και 2.2.9.2, ότι δεν συντρέχουν οι λόγοι αποκλεισμού της παραγράφου 2.2.3 της παρούσας και ότι πληρούν τα σχετικά κριτήρια επιλογής κατά περίπτωση (παράγραφοι 2.2.5 και 2.2.6).

Στην περίπτωση που ο οικονομικός φορέας αναφέρει στην προσφορά του ότι προτίθεται να αναθέσει τμήμα(τα) της σύμβασης υπό μορφή υπεργολαβίας σε τρίτους σε ποσοστό που υπερβαίνει το τριάντα τοις εκατό (30%) της συνολικής αξίας της σύμβασης, οι υπεργολάβοι υποχρεούνται να αποδεικνύουν, κατά τα οριζόμενα στις παραγράφους 2.2.9.1 και 2.2.9.2, ότι δεν συντρέχουν οι λόγοι αποκλεισμού της παραγράφου 2.2.3 της παρούσας.

Αν μετά τη συμπλήρωση του ΕΕΕΣ και μέχρι τη ημέρα της έγγραφης πρόσκλησης για τη σύναψη του συμφωνητικού επέλθουν μεταβολές στις προϋποθέσεις, τις οποίες οι προσφέροντες είχαν δηλώσει ότι πληρούν, οι προσφέροντες οφείλουν να ενημερώσουν αμελλητί την αναθέτουσα αρχή.

2.2.9.1 Προκαταρκτική απόδειξη κατά την υποβολή προσφορών

Προς προκαταρκτική απόδειξη ότι οι προσφέροντες οικονομικοί φορείς: α) δεν βρίσκονται σε μία από τις καταστάσεις της παραγράφου 2.2.3 και β) πληρούν τα σχετικά κριτήρια επιλογής των παραγράφων 2.2.4, 2.2.5, 2.2.6 και 2.2.7 της παρούσας, προσκομίζουν κατά την υποβολή της προσφοράς τους ως δικαιολογητικό συμμετοχής, το προβλεπόμενο από το άρθρο 79 παρ. 1 και 3 του ν. 4412/2016 Ευρωπαϊκό Ενιαίο Έγγραφο Σύμβασης (ΕΕΕΣ), σύμφωνα με το επισυναπτόμενο στην παρούσα Παράρτημα ΙΙΙ το οποίο ισοδυναμεί με ενημερωμένη υπεύθυνη δήλωση, με τις συνέπειες του ν. 1599/1986.

Το ΕΕΕΣ καταρτίζεται βάσει του τυποποιημένου εντύπου του Παραρτήματος 2 του Κανονισμού (ΕΕ) 2016/7, συμπληρώνεται από τους προσφέροντες οικονομικούς φορείς σύμφωνα με τις οδηγίες του Παραρτήματος 1 και λειτουργεί μόνο ως προκαταρκτική απόδειξη προς αντικατάσταση των πιστοποιητικών που εκδίδουν δημόσιες αρχές ή τρίτα μέρη.

Το ΕΕΕΣ φέρει υπογραφή με ημερομηνία εντός του χρονικού διαστήματος κατά το οποίο μπορούν να υποβάλλονται προσφορές. Αν στο διάστημα που μεσολαβεί μεταξύ της ημερομηνίας υπογραφής του ΕΕΕΣ και της καταληκτικής ημερομηνίας υποβολής προσφορών έχουν επέλθει μεταβολές στα δηλωθέντα στοιχεία, εκ μέρους του, στο ΕΕΕΣ, ο οικονομικός φορέας αποσύρει την προσφορά του, χωρίς να απαιτείται απόφαση της αναθέτουσας αρχής. Στη συνέχεια μπορεί να την υποβάλει εκ νέου με επίκαιρο ΕΕΕΣ.

Ο οικονομικός φορέας δύναται να διευκρινίζει τις δηλώσεις και πληροφορίες που παρέχει στο ΕΕΕΣ με συνοδευτική υπεύθυνη δήλωση, την οποία υποβάλλει μαζί με αυτό.

Κατά την υποβολή του ΕΕΕΣ, καθώς και της συνοδευτικής υπεύθυνης δήλωσης, είναι δυνατή, με μόνη την υπογραφή του κατά περίπτωση εκπροσώπου του οικονομικού φορέα, η προκαταρκτική απόδειξη των λόγων αποκλεισμού που αναφέρονται στην παράγραφο 2.2.3 της παρούσας, για το σύνολο των φυσικών προσώπων που είναι μέλη του διοικητικού, διευθυντικού ή εποπτικού οργάνου του ή έχουν εξουσία εκπροσώπησης, λήψης αποφάσεων ή ελέγχου σε αυτόν.

Ως εκπρόσωπος του οικονομικού φορέα νοείται ο νόμιμος εκπρόσωπος αυτού, όπως προκύπτει από το ισχύον καταστατικό ή το πρακτικό εκπροσώπησής του κατά τον χρόνο υποβολής της προσφοράς ή το αρμοδίως εξουσιοδοτημένο φυσικό πρόσωπο να εκπροσωπεί τον οικονομικό φορέα για διαδικασίες σύναψης συμβάσεων ή για συγκεκριμένη διαδικασία σύναψης σύμβασης.

Στην περίπτωση υποβολής προσφοράς από ένωση οικονομικών φορέων, το Ευρωπαϊκό Ενιαίο Έγγραφο Σύμβασης (ΕΕΕΣ), υποβάλλεται χωριστά από κάθε μέλος της ένωσης.

Ο οικονομικός φορέας φέρει την ειδική υποχρέωση να δηλώσει, μέσω του ΕΕΕΣ, την κατάσταση του σε σχέση με τους λόγους που προβλέπονται στο άρθρο 73 του ν. 4412/2016 και στην παράγραφο 2.2.3 της παρούσας και ταυτόχρονα να επικαλεστεί και τυχόν ληφθέντα μέτρα προς αποκατάσταση της αξιοπιστίας του.

Επισημαίνεται, ιδίως, ότι κατά την απάντηση οικονομικού φορέα στο σχετικό πεδίο του ΕΕΕΣ για τυχόν σύναψη συμφωνιών με άλλους οικονομικούς φορείς με στόχο τη στρέβλωση του

ανταγωνισμού, η συνδρομή περιστάσεων, όπως η πάροδος της τριετούς περιόδου της ισχύος του λόγου αποκλεισμού (παρ. 10 του άρθρου 73) ή η εφαρμογή της διάταξης της παραγράφου 3β του άρθρου 44 του ν. 3959/2011, σύμφωνα με την περ. γ' της παραγράφου 2.2.3.4 της παρούσας, αναλύεται στο σχετικό πεδίο που προβάλλει κατόπιν θετικής απάντησης.

Όσον αφορά στις υποχρεώσεις του σχετικά με την καταβολή φόρων ή εισφορών κοινωνικής ασφάλισης (περ. α' και β' της παρ. 2 του άρθρου 73 του ν. 4412/2016) αυτές θεωρείται ότι δεν έχουν αθετηθεί εφόσον δεν έχουν καταστεί ληξιπρόθεσμες ή εφόσον έχουν υπαχθεί σε δεσμευτικό διακανονισμό που τηρείται. Στην περίπτωση αυτή ο οικονομικός φορέας δεν υποχρεούται να απαντήσει καταφατικά στο σχετικό πεδίο του ΕΕΕΣ με το οποίο ερωτάται εάν ο οικονομικός φορέας έχει ανεκπλήρωτες υποχρεώσεις σχετικά με την καταβολή φόρων ή εισφορών κοινωνικής ασφάλισης ή, κατά περίπτωση, εάν έχει αθετήσει τις παραπάνω υποχρεώσεις του.

Στην περίπτωση που ένας οικονομικός φορέας δηλώνει ότι εμπίπτει σε μία από τις καταστάσεις των παρ. 2.2.3.1 και 2.2.3.3, εκτός από την περ. β' αυτής, για τις οποίες συντρέχει ο σχετικός λόγος αποκλεισμού, υποχρεούται, εφόσον επικαλεστεί μέτρα αυτοκάθαρσης για να αποδείξει την αξιοπιστία του, στο σχετικό πεδίο του ΕΕΕΣ, που εμφανίζεται κατόπιν της θετικής απάντησης που έδωσε περί συνδρομής κάποιου από τους ανωτέρω λόγους αποκλεισμού, να δηλώσει:

α. εάν τα μέτρα αυτοκάθαρσης, τα οποία έλαβε για τον συγκεκριμένο λόγο αποκλεισμού που έχει δηλώσει στο ΕΕΕΣ, έχουν ήδη κριθεί σε προγενέστερη διαδικασία στην οποία συμμετείχε, βάσει απόφασης που εκδόθηκε από την ίδια ή άλλη αναθέτουσα αρχή, κατόπιν γνωμοδότησης της Επιτροπής εξέτασης επανορθωτικών μέτρων.

β. εάν τα μέτρα κρίθηκαν ως επαρκή ή μη επαρκή επισυνάπτοντας την απόφαση της περ. α' με βάση την οποία έχουν κριθεί τα συγκεκριμένα μέτρα αυτοκάθαρσης. Περαιτέρω δηλώνεται εάν η ως άνω απόφαση έχει καταστεί «δεσμευτική», με την έννοια ότι, είτε δεν έχουν ασκηθεί τα προβλεπόμενα μέσα έννομης προστασίας είτε ασκήθηκαν και έχει εκδοθεί σχετική απόφαση.

γ. στην περίπτωση που τα μέτρα έχουν κριθεί ως μη επαρκή, εάν έχει λάβει πρόσθετα μέτρα αυτοκάθαρσης μετά την ημερομηνία έκδοσης της απόφασης της περ. α' και σε περίπτωση που ισχύει το ανωτέρω να προβεί σε ανάλυσή τους, αναγράφοντας υποχρεωτικά και την ημερομηνία κατά την οποία αυτά ελήφθησαν.

Ειδικά, στην περίπτωση που έχουν συμπεριληφθεί στα έγγραφα της σύμβασης δυνητικοί λόγοι αποκλεισμού, για τους οποίους δεν έχουν προβλεφθεί πεδία δήλωσης πληροφοριών στο Ευρωπαϊκό Ενιαίο Έγγραφο Σύμβασης (ΕΕΕΣ), σχετικά με τη λήψη εκ μέρους των οικονομικών φορέων επανορθωτικών μέτρων, αυτά θα δηλώνονται (περιγράφονται) στη συμπληρωματική υπεύθυνη δήλωση της παρ. 9, του άρθρου 79 του ν. 4412/2016.

Επισημαίνεται, τέλος, ότι η δήλωση του οικονομικού φορέα περί μη ρωσικής εμπλοκής, περιλαμβάνεται σε διακριτή υπεύθυνη δήλωση ή, εναλλακτικά, στη συνοδευτική υπεύθυνη δήλωση που δύναται να υποβάλλεται μαζί με το ΕΕΕΣ. Το περιεχόμενο της δήλωσης προβλέπεται στο Παράρτημα Χ της παρούσας.

2.2.9.2 Αποδεικτικά μέσα

A. Για την απόδειξη της μη συνδρομής λόγων αποκλεισμού κατ' άρθρο 2.2.3 και της πλήρωσης των κριτηρίων ποιοτικής επιλογής κατά τις παραγράφους 2.2.4, 2.2.5, 2.2.6 και 2.2.7, οι οικονομικοί

φορείς προσκομίζουν τα δικαιολογητικά του παρόντος. Η προσκόμιση των εν λόγω δικαιολογητικών γίνεται κατά τα οριζόμενα στην παράγραφο 3.2 από τον προσωρινό ανάδοχο. Η αναθέτουσα αρχή μπορεί να ζητεί από προσφέροντες, σε οποιοδήποτε χρονικό σημείο κατά τη διάρκεια της διαδικασίας, να υποβάλλουν όλα ή ορισμένα δικαιολογητικά, όταν αυτό απαιτείται για την ορθή διεξαγωγή της διαδικασίας. Οι οικονομικοί φορείς μεριμνούν να διαθέτουν δικαιολογητικά, τα οποία να καλύπτουν και τον χρόνο υποβολής της προσφοράς.

Οι οικονομικοί φορείς δεν υποχρεούνται να υποβάλλουν δικαιολογητικά ή άλλα αποδεικτικά στοιχεία, αν και στο μέτρο που η αναθέτουσα αρχή έχει τη δυνατότητα να λαμβάνει τα πιστοποιητικά ή τις συναφείς πληροφορίες απευθείας μέσω πρόσβασης σε εθνική βάση δεδομένων σε οποιοδήποτε κράτος - μέλος της Ένωσης, η οποία διατίθεται δωρεάν, όπως εθνικό μητρώο συμβάσεων, εικονικό φάκελο επιχείρησης, ηλεκτρονικό σύστημα αποθήκευσης εγγράφων ή σύστημα προεπιλογής. Η δήλωση για την πρόσβαση σε εθνική βάση δεδομένων εμπεριέχεται στο Ευρωπαϊκό Ενιαίο Έγγραφο Σύμβασης (ΕΕΕΣ), στο οποίο περιέχονται επίσης οι πληροφορίες που απαιτούνται για τον συγκεκριμένο σκοπό, όπως η ηλεκτρονική διεύθυνση της βάσης δεδομένων, τυχόν δεδομένα αναγνώρισης και, κατά περίπτωση, η απαραίτητη δήλωση συναίνεσης.

Οι οικονομικοί φορείς δεν υποχρεούνται να υποβάλλουν δικαιολογητικά, όταν η αναθέτουσα αρχή που έχει αναθέσει τη σύμβαση διαθέτει ήδη τα ως άνω δικαιολογητικά και αυτά εξακολουθούν να ισχύουν.

Τα δικαιολογητικά του παρόντος υποβάλλονται και γίνονται αποδεκτά σύμφωνα με την παράγραφο 2.4.2.5 και 3.2 της παρούσας.

Τα αποδεικτικά έγγραφα συντάσσονται στην ελληνική γλώσσα ή συνοδεύονται από επίσημη μετάφρασή τους στην ελληνική γλώσσα σύμφωνα με την παράγραφο 2.1.4.

B. 1. Για την απόδειξη της μη συνδρομής των λόγων αποκλεισμού της παραγράφου 2.2.3 οι προσφέροντες οικονομικοί φορείς προσκομίζουν αντίστοιχα τα δικαιολογητικά που αναφέρονται κατωτέρω. Οι οικονομικοί φορείς μεριμνούν να διαθέτουν πιστοποιητικά, τα οποία να καλύπτουν και τον χρόνο υποβολής της προσφοράς, προκειμένου να τα υποβάλουν, εφόσον αναδειχθούν προσωρινοί ανάδοχοι.

Τα εν λόγω πιστοποιητικά υποβάλλονται μαζί με τα υπόλοιπα αποδεικτικά μέσα του άρθρου 3.2 από τον προσωρινό ανάδοχο, μέσω του υποσυστήματος, στον φάκελο «δικαιολογητικά προσωρινού αναδόχου».

Αν το αρμόδιο για την έκδοση των ανωτέρω κράτος-μέλος ή χώρα δεν εκδίδει τέτοιου είδους έγγραφα ή πιστοποιητικά ή όπου το έγγραφο ή τα πιστοποιητικά αυτά δεν καλύπτουν όλες τις περιπτώσεις που αναφέρονται στις παραγράφους 2.2.3.1 και 2.2.3.2 περ. α' και β', καθώς και στην περ. β' της παραγράφου 2.2.3.3., τα έγγραφα ή τα πιστοποιητικά μπορεί να αντικαθίστανται από ένορκη βεβαίωση ή, στα κράτη - μέλη ή στις χώρες όπου δεν προβλέπεται ένορκη βεβαίωση, από υπεύθυνη δήλωση του ενδιαφερομένου ενώπιον αρμόδιας δικαστικής ή διοικητικής αρχής, συμβολαιογράφου ή αρμόδιου επαγγελματικού ή εμπορικού οργανισμού του κράτους - μέλους ή της χώρας καταγωγής ή της χώρας όπου είναι εγκατεστημένος ο οικονομικός φορέας. Οι αρμόδιες δημόσιες αρχές παρέχουν, όπου κρίνεται αναγκαίο, επίσημη δήλωση στην οποία αναφέρεται ότι δεν εκδίδονται τα έγγραφα ή τα πιστοποιητικά της παρούσας παραγράφου ή ότι τα έγγραφα αυτά δεν καλύπτουν όλες τις περιπτώσεις που αναφέρονται στις παραγράφους 2.2.3.1 και 2.2.3.2 περ. α' και β', καθώς και στην περ. β' της παραγράφου 2.2.3.3.. Οι επίσημες δηλώσεις καθίστανται διαθέσιμες μέσω του επιγραμμικού αποθετηρίου πιστοποιητικών (e-Certis) του άρθρου 81 του ν. 4412/2016.

Ειδικότερα, οι οικονομικοί φορείς προσκομίζουν:

α) για την παράγραφο 2.2.3.1 απόσπασμα του σχετικού μητρώου, όπως του ποινικού μητρώου ή, ελλείψει αυτού, ισοδύναμο έγγραφο που εκδίδεται από αρμόδια δικαστική ή διοικητική αρχή του κράτους-μέλους ή της χώρας καταγωγής ή της χώρας όπου είναι εγκατεστημένος ο οικονομικός φορέας, από το οποίο προκύπτει ότι πληρούνται αυτές οι προϋποθέσεις, που έχει εκδοθεί έως τρεις (3) μήνες πριν από την υποβολή του.

Η υποχρέωση προσκόμισης του ως άνω αποσπάσματος αφορά και στα μέλη του διοικητικού, διευθυντικού ή εποπτικού οργάνου του εν λόγω οικονομικού φορέα ή στα πρόσωπα που έχουν εξουσία εκπροσώπησης, λήψης αποφάσεων ή ελέγχου σε αυτό κατά τα ειδικότερα αναφερόμενα στην ως άνω παράγραφο 2.2.3.1,

Ειδικά για τα αδικήματα που σχετίζονται με τις περιπτώσεις των άρθρων 134 και 135 του ΣΤ' Κεφαλαίου Ευθύνη νομικών προσώπων σε περίπτωση δωροδοκίας του Ν. 5090/2024, για τις αξιόποινες πράξεις του άρθρου 159Α ΠΚ Δωροδοκία πολιτικών προσώπων, του άρθρου 236 ΠΚ Δωροδοκία υπαλλήλου, των παρ. 2 έως 4 του άρθρου 237 ΠΚ Δωροληψία και δωροδοκία δικαστικών λειτουργών, της παρ. 2 του άρθρου 237Α ΠΚ Εμπορία επιρροής Μεσάζοντες του Ποινικού Κώδικα που τελούνται προς όφελος ή για λογαριασμό νομικών προσώπων ή οντοτήτων, όπως αυτά σχετίζονται με τα αδικήματα δωροδοκίας των περ. β' και γ' της παρ. 1 του άρθρου 73 του ν. 4412/2016 και εφόσον δεν έχει ακόμη προβλεφθεί η τήρηση ποινικού μητρώου για τα νομικά πρόσωπα ή οντότητες σε συνέχεια αμετάκλητης απόφασης επιβολής εις βάρος τους, μέσω της ποινικής διαδικασίας, κυρώσεων του ως άνω άρθρου 134, ούτε η έκδοση ισοδύναμου με το απόσπασμα ποινικού μητρώου εγγράφου, επαρκή απόδειξη περί του ότι ο οικονομικός φορέας που έχει την εγκατάστασή του στην Ελλάδα δεν εμπίπτει σε καμία από τις περιπτώσεις των αδικημάτων δωροδοκίας που αναφέρονται στο άρθρο 73 παρ. 1, αποτελεί η ένορκη βεβαίωση, κατ' εφαρμογή του άρθρου 80 παρ. 2 του ν.4412/2016.

Η υποχρέωση προσκόμισης ένορκης βεβαίωσης αφορά και στα μέλη του διοικητικού, διευθυντικού ή εποπτικού οργάνου του εν λόγω οικονομικού φορέα ή στα πρόσωπα που έχουν εξουσία εκπροσώπησης, λήψης αποφάσεων ή ελέγχου σε αυτό κατά τα ειδικότερα αναφερόμενα στην ως άνω παράγραφο 2.2.3.1,

β) για την παράγραφο 2.2.3.2 πιστοποιητικό που εκδίδεται από την αρμόδια αρχή του οικείου κράτους - μέλους ή χώρας, που είναι σε ισχύ κατά τον χρόνο υποβολής του, άλλως, στην περίπτωση που δεν αναφέρεται σε αυτό χρόνος ισχύος, που έχει εκδοθεί έως τρεις (3) μήνες πριν από την υποβολή του.

Ιδίως οι οικονομικοί φορείς που είναι εγκατεστημένοι στην Ελλάδα προσκομίζουν:

i) Για την απόδειξη της εκπλήρωσης των φορολογικών υποχρεώσεων της παραγράφου 2.2.3.2 περίπτωση α' αποδεικτικό ενημερότητας εκδιδόμενο από την Α.Α.Δ.Ε.

ii) Για την απόδειξη της εκπλήρωσης των υποχρεώσεων προς τους οργανισμούς κοινωνικής ασφάλισης της παραγράφου 2.2.3.2 περίπτωση α' πιστοποιητικό εκδιδόμενο από τον e-ΕΦΚΑ.

iii) Για την παράγραφο 2.2.3.2 περίπτωση α', πλέον των ως άνω πιστοποιητικών, υπεύθυνη δήλωση ότι δεν έχει εκδοθεί δικαστική ή διοικητική απόφαση με τελεσίδικη και δεσμευτική ισχύ για την αθέτηση των υποχρεώσεών τους σχετικά με την καταβολή φόρων ή εισφορών κοινωνικής ασφάλισης.

γ) για την παράγραφο 2.2.3.4 περίπτωση β' πιστοποιητικό που εκδίδεται από την αρμόδια αρχή του οικείου κράτους - μέλους ή χώρας, το οποίο έχει εκδοθεί έως τρεις (3) μήνες πριν από την υποβολή του.

Ιδίως οι οικονομικοί φορείς που είναι εγκατεστημένοι στην Ελλάδα προσκομίζουν:

i) Ενιαίο Πιστοποιητικό Δικαστικής Φερεγγυότητας από το αρμόδιο Πρωτοδικείο, από το οποίο προκύπτει ότι δεν τελούν υπό πτώχευση, πτωχευτικό συμβιβασμό ή υπό αναγκαστική διαχείριση ή δικαστική εκκαθάριση ή ότι δεν έχουν υπαχθεί σε διαδικασία εξυγίανσης. Ειδικά για τη διαδικασία εξυγίανσης προσκομίζεται επιπλέον υπεύθυνη δήλωση του νόμιμου εκπροσώπου του οικονομικού φορέα ότι τηρούνται οι όροι της συμφωνίας εξυγίανσης. Για τις ΙΚΕ προσκομίζεται επιπλέον και πιστοποιητικό του Γ.Ε.Μ.Η. περί μη έκδοσης απόφασης λύσης ή κατάθεσης αίτησης λύσης του νομικού προσώπου, ενώ για τις ΕΠΕ προσκομίζεται επιπλέον πιστοποιητικό μεταβολών.

ii) Πιστοποιητικό του Γ.Ε.Μ.Η. από το οποίο προκύπτει ότι το νομικό πρόσωπο δεν έχει λυθεί και τεθεί υπό εκκαθάριση με απόφαση των εταίρων.

iii) Εκτύπωση της καρτέλας “Στοιχεία Μητρώου/ Επιχείρησης” από την ηλεκτρονική πλατφόρμα της Ανεξάρτητης Αρχής Δημοσίων Εσόδων, όπως αυτά εμφανίζονται στο taxisnet, από την οποία να προκύπτει η μη αναστολή της επιχειρηματικής δραστηριότητάς τους.

Για τα σωματεία το Ενιαίο Πιστοποιητικό Δικαστικής Φερεγγυότητας εκδίδεται από το αρμόδιο Πρωτοδικείο, ενώ για τους συνεταιρισμούς για το χρονικό διάστημα έως τις 31.12.2019 από το Ειρηνοδικείο και μετά την παραπάνω ημερομηνία από το Γ.Ε.Μ.Η.

δ) για τις λοιπές περιπτώσεις της παραγράφου 2.2.3.4, υπεύθυνη δήλωση του προσφέροντος οικονομικού φορέα ότι δεν συντρέχουν στο πρόσωπό του οι οριζόμενοι στην παράγραφο λόγοι αποκλεισμού.

ε) για την παράγραφο 2.2.3.9. υπεύθυνη δήλωση του προσφέροντος οικονομικού φορέα περί μη επιβολής εις βάρος του της κύρωσης του οριζόντιου αποκλεισμού, σύμφωνα τις διατάξεις της κείμενης νομοθεσίας.

στ) για την παράγραφο 2.2.3.5 υποβάλλεται από τον προσωρινό ανάδοχο, μαζί με τα υπόλοιπα δικαιολογητικά κατακύρωσης, υπεύθυνη δήλωση, στην οποία δηλώνεται ότι δεν συντρέχουν οι καταστάσεις ρωσικής εμπλοκής που περιγράφονται στην εν λόγω παράγραφο (*υπόδειγμα του περιεχομένου της υπεύθυνης δήλωσης περιλαμβάνεται στο Παράρτημα Χ της παρούσας Διακήρυξης*). Η υπεύθυνη δήλωση υπογράφεται από τον νόμιμο εκπρόσωπο του οικονομικού φορέα, σύμφωνα με τα προβλεπόμενα στο άρθρο 79Α του ν. 4412/2016.

B.2. Για την απόδειξη της απαίτησης του άρθρου 2.2.4. (απόδειξη καταλληλότητας για την άσκηση επαγγελματικής δραστηριότητας) προσκομίζουν πιστοποιητικό/βεβαίωση του οικείου επαγγελματικού (ή εμπορικού) μητρώου του κράτους εγκατάστασης. Οι οικονομικοί φορείς που είναι εγκατεστημένοι σε κράτος μέλος της Ευρωπαϊκής Ένωσης προσκομίζουν πιστοποιητικό/βεβαίωση του αντίστοιχου επαγγελματικού (ή εμπορικού) μητρώου του Παραρτήματος XI του Προσαρτήματος Α' του ν. 4412/2016, με το οποίο πιστοποιείται αφενός η εγγραφή τους σε αυτό και αφετέρου το ειδικό επάγγελμά τους. Στην περίπτωση που χώρα δεν τηρεί τέτοιο μητρώο, το έγγραφο ή το πιστοποιητικό μπορεί να αντικαθίσταται από ένορκη βεβαίωση ή, στα κράτη - μέλη ή στις χώρες όπου δεν προβλέπεται ένορκη βεβαίωση, από υπεύθυνη δήλωση του ενδιαφερομένου ενώπιον αρμόδιας δικαστικής ή διοικητικής αρχής, συμβολαιογράφου ή αρμόδιου επαγγελματικού οργανισμού της χώρας καταγωγής ή της χώρας όπου είναι εγκατεστημένος ο οικονομικός φορέας ότι δεν τηρείται τέτοιο μητρώο και ότι ασκεί τη δραστηριότητα που απαιτείται για την εκτέλεση του αντικειμένου της υπό ανάθεση σύμβασης.

Οι εγκατεστημένοι στην Ελλάδα οικονομικοί φορείς προσκομίζουν βεβαίωση εγγραφής στο Βιοτεχνικό ή Εμπορικό ή Βιομηχανικό Επιμελητήριο ή πιστοποιητικό που εκδίδεται από την οικεία υπηρεσία του Γ.Ε.Μ.Η. των ως άνω Επιμελητηρίων. Οικονομικοί φορείς που έχουν οικονομικό σκοπό και δεν έχουν την εμπορική ιδιότητα, και συνεπώς δεν είναι υπόχρεοι εγγραφής στο Γ.Ε.Μ.Η. (π.χ. μη κερδοσκοπικά σωματεία του άρθρου 78 ΑΚ, ΕΛΚΕ Πανεπιστημίων) αποδεικνύουν την καταλληλότητα για την άσκηση της επαγγελματικής δραστηριότητας με κάθε πρόσφορο μέσο (ενδεικτικά καταστατικό, κωδικό άσκησης δραστηριότητα από ΑΑΔΕ)

Επισημαίνεται ότι τα δικαιολογητικά που αφορούν στην απόδειξη της απαίτησης του άρθρου 2.2.4 (απόδειξη καταλληλότητας για την άσκηση επαγγελματικής δραστηριότητας) γίνονται αποδεκτά, εφόσον έχουν εκδοθεί έως τριάντα (30) εργάσιμες ημέρες πριν από την υποβολή τους, εκτός αν, σύμφωνα με τις ειδικότερες διατάξεις αυτών, φέρουν συγκεκριμένο χρόνο ισχύος.

B.3. Δεν απαιτούνται αποδεικτικά οικονομικής και χρηματοοικονομικής επάρκειας

B.4. Για την απόδειξη της τεχνικής ικανότητας της παραγράφου 2.2.6 οι οικονομικοί φορείς προσκομίζουν:

Υπεύθυνη δήλωση του οικονομικού φορέα στην οποία θα περιέχεται πίνακας με τα ονόματα, τους τίτλους σπουδών και την εμπειρία των στελεχών – μελών της Ομάδας Έργου του άρθρου 2.2.6,

συνοδευομένη από βιογραφικά σημειώματα, αποδεικτικά εμπειρίας και τίτλους σπουδών των ανωτέρω στελεχών και από

(α) καταστάσεις προσωπικού, συμβάσεις εξαρτημένης εργασίας ή/και ανεξάρτητων υπηρεσιών κατά την έννοια του άρθρου 39 παρ. 9 του Ν. 4387/2016 (Α 85) για τα μέλη της Ομάδας Έργου που θεωρούνται πόροι του οικονομικού φορέα κατά την έννοια του άρθρου 2.2.6.2,

(β) από τα δικαιολογητικά της παρ. Β.9 του παρόντος άρθρου 2.2.9.2. για τα μέλη της Ομάδας Έργου που αποτελούν τρίτους στις ικανότητες των οποίων στηρίζεται κατά την έννοια του άρθρου 2.2.8.1.

B.5. Για την απόδειξη της συμμόρφωσής τους με πρότυπα διασφάλισης ποιότητας και πρότυπα περιβαλλοντικής διαχείρισης της παραγράφου 2.2.7 οι οικονομικοί φορείς προσκομίζουν τα κάτωθι πιστοποιητικά:

(α) πιστοποιητικό **EN ISO 9001:2015 ή ισοδύναμο και**

(β) πιστοποιητικό **EN ISO 14001:2015 ή ισοδύναμο**

με πεδίο εφαρμογής αμφότερα τη γραφιστική σχεδίαση οπτικού υλικού και την παραγωγή πολυμεσικών εφαρμογών ή ισοδύναμα σε ισχύ, από διαπιστευμένο φορέα σύμφωνα με τον Κανονισμό 765/2008, στο πεδίο που ζητείται ή άλλα αποδεικτικά στοιχεία για ισοδύναμα μέτρα διασφάλισης ποιότητας, εφόσον ο υποψήφιος οικονομικός φορέας δεν είχε τη δυνατότητα να αποκτήσει τα εν λόγω πιστοποιητικά εντός των σχετικών προθεσμιών για λόγους για τους οποίους δεν ευθύνεται ο ίδιος, υπό την προϋπόθεση ότι ο οικονομικός φορέας αποδεικνύει ότι τα προτεινόμενα μέτρα διασφάλισης ποιότητας πληρούν τα απαιτούμενα πρότυπα διασφάλισης ποιότητας.

B.6. Για την απόδειξη της νόμιμης εκπροσώπησης, στις περιπτώσεις που ο οικονομικός φορέας είναι νομικό πρόσωπο και εγγράφεται υποχρεωτικά κατά την κείμενη νομοθεσία και δηλώνει την εκπροσώπηση και τις μεταβολές της σε αρμόδια αρχή (πχ ΓΕΜΗ), προσκομίζει σχετικό πιστοποιητικό ισχύουσας εκπροσώπησης, το οποίο πρέπει να έχει εκδοθεί έως τριάντα (30) εργάσιμες ημέρες πριν από την υποβολή του, εκτός αν αυτό φέρει συγκεκριμένο χρόνο ισχύος.

Ειδικότερα για τους ημεδαπούς οικονομικούς φορείς προσκομίζονται:

i) **για την απόδειξη της νόμιμης εκπροσώπησης**, στις περιπτώσεις που ο οικονομικός φορέας είναι νομικό πρόσωπο και υποχρεούται κατά την κείμενη νομοθεσία να δηλώνει την εκπροσώπηση και τις μεταβολές της στο ΓΕΜΗ, προσκομίζει σχετικό πιστοποιητικό ισχύουσας εκπροσώπησης, το οποίο πρέπει να έχει εκδοθεί έως τριάντα (30) εργάσιμες ημέρες πριν από την υποβολή του.

ii) Για την **απόδειξη της νόμιμης σύστασης και των μεταβολών** του νομικού προσώπου γενικό πιστοποιητικό μεταβολών του ΓΕΜΗ, εφόσον έχει εκδοθεί έως τρεις (3) μήνες πριν από την υποβολή του.

Στις λοιπές περιπτώσεις τα κατά περίπτωση νομιμοποιητικά έγγραφα σύστασης και νόμιμης εκπροσώπησης (όπως καταστατικά, πιστοποιητικά μεταβολών, αντίστοιχα ΦΕΚ, αποφάσεις συγκρότησης οργάνων διοίκησης σε σώμα, κ.λπ., ανάλογα με τη νομική μορφή του οικονομικού φορέα), συνοδευόμενα από υπεύθυνη δήλωση του νόμιμου εκπροσώπου ότι εξακολουθούν να ισχύουν κατά την υποβολή τους.

Σε περίπτωση που για τη διενέργεια της παρούσας διαδικασίας ανάθεσης έχουν χορηγηθεί εξουσίες σε πρόσωπο πλέον αυτών που αναφέρονται στα παραπάνω έγγραφα, προσκομίζεται επιπλέον απόφαση- πρακτικό του αρμόδιου καταστατικού οργάνου διοίκησης του νομικού προσώπου με την οποία χορηγήθηκαν οι σχετικές εξουσίες. Όσον αφορά τα φυσικά πρόσωπα, εφόσον έχουν χορηγηθεί εξουσίες σε τρίτα πρόσωπα, προσκομίζεται εξουσιοδότηση του οικονομικού φορέα.

Οι αλλοδαποί οικονομικοί φορείς προσκομίζουν τα προβλεπόμενα, κατά τη νομοθεσία της χώρας εγκατάστασης, αποδεικτικά έγγραφα και εφόσον δεν προβλέπονται, υπεύθυνη δήλωση του

νόμιμοι εκπροσώπου, από την οποία αποδεικνύονται τα ανωτέρω ως προς τη νόμιμη σύσταση, μεταβολές και εκπροσώπηση του οικονομικού φορέα.

Οι ως άνω υπεύθυνες δηλώσεις γίνονται αποδεκτές, εφόσον έχουν συνταχθεί μετά την κοινοποίηση της πρόσκλησης για την υποβολή των δικαιολογητικών.

Από τα ανωτέρω έγγραφα πρέπει να προκύπτουν η νόμιμη σύσταση του οικονομικού φορέα, όλες οι σχετικές τροποποιήσεις των καταστατικών, το/τα πρόσωπο/α που δεσμεύει/ουν νόμιμα την εταιρεία κατά την ημερομηνία διενέργειας του διαγωνισμού (νόμιμος εκπρόσωπος, δικαίωμα υπογραφής κλπ.), τυχόν τρίτοι, στους οποίους έχει χορηγηθεί εξουσία εκπροσώπησης, καθώς και η θητεία του/των ή/και των μελών του οργάνου διοίκησης/ νόμιμου εκπροσώπου.

B.7. Οι οικονομικοί φορείς που είναι εγγεγραμμένοι σε επίσημους καταλόγους που προβλέπονται από τις εκάστοτε ισχύουσες εθνικές διατάξεις ή διαθέτουν πιστοποίηση από οργανισμούς πιστοποίησης που συμμορφώνονται με τα ευρωπαϊκά πρότυπα πιστοποίησης, κατά την έννοια του Παραρτήματος VII του Προσαρτήματος Α' του ν. 4412/2016, μπορούν να προσκομίζουν στις αναθέτουσες αρχές πιστοποιητικό εγγραφής εκδιδόμενο από την αρμόδια αρχή ή το πιστοποιητικό που εκδίδεται από τον αρμόδιο οργανισμό πιστοποίησης.

Στα πιστοποιητικά αυτά αναφέρονται τα δικαιολογητικά βάσει των οποίων έγινε η εγγραφή των εν λόγω οικονομικών φορέων στον επίσημο κατάλογο ή η πιστοποίηση και η κατάταξη στον εν λόγω κατάλογο.

Η πιστοποιούμενη εγγραφή στους επίσημους καταλόγους από τους αρμόδιους οργανισμούς ή το πιστοποιητικό, που εκδίδεται από τον οργανισμό πιστοποίησης, συνιστά τεκμήριο καταλληλότητας όσον αφορά τις απαιτήσεις ποιοτικής επιλογής, τις οποίες καλύπτει ο επίσημος κατάλογος ή το πιστοποιητικό.

Οι οικονομικοί φορείς που είναι εγγεγραμμένοι σε επίσημους καταλόγους απαλλάσσονται από την υποχρέωση υποβολής των δικαιολογητικών που αναφέρονται στο πιστοποιητικό εγγραφής τους. Ειδικώς, όσον αφορά την καταβολή των εισφορών κοινωνικής ασφάλισης και των φόρων και τελών, προσκομίζονται πέραν της βεβαίωσης εγγραφής στον επίσημο κατάλογο και πιστοποιητικά, κατά τα οριζόμενα ανωτέρω στην περίπτωση B.1, υποπερ. i, ii και iii της περ. β.

B.8. Οι ενώσεις οικονομικών φορέων που υποβάλλουν κοινή προσφορά, υποβάλλουν τα παραπάνω, κατά περίπτωση δικαιολογητικά, για κάθε οικονομικό φορέα που συμμετέχει στην ένωση, σύμφωνα με τα ειδικότερα προβλεπόμενα στο άρθρο 19 παρ. 2 του ν. 4412/2016.

B.9. Στην περίπτωση που οικονομικός φορέας επιθυμεί να στηριχθεί στις ικανότητες άλλων φορέων, σύμφωνα με την παράγραφο 2.2.8, για την απόδειξη ότι θα έχει στη διάθεσή του τους αναγκαίους πόρους, προσκομίζει, ιδίως, σχετική έγγραφη δέσμευση των φορέων αυτών για τον σκοπό αυτό. Ειδικότερα, προσκομίζεται έγγραφο (συμφωνητικό ή σε περίπτωση νομικού προσώπου απόφαση του αρμόδιου οργάνου διοίκησης αυτού ή σε περίπτωση φυσικού προσώπου υπεύθυνη δήλωση), δυνάμει του οποίου αμφότεροι, διαγωνιζόμενος οικονομικός φορέας και τρίτος φορέας, εγκρίνουν τη μεταξύ τους συνεργασία για την κατά περίπτωση παροχή προς τον διαγωνιζόμενο της χρηματοοικονομικής ή/και τεχνικής ή/και επαγγελματικής ικανότητας του φορέα, ώστε αυτή να είναι στη διάθεση του διαγωνιζομένου για την εκτέλεση της σύμβασης. Η σχετική αναφορά πρέπει να είναι λεπτομερής και να αναφέρει κατ' ελάχιστον τους συγκεκριμένους πόρους που θα είναι διαθέσιμοι για την εκτέλεση της σύμβασης και τον τρόπο με τον οποίο θα χρησιμοποιηθούν αυτοί για την εκτέλεση της σύμβασης. Ο τρίτος θα δεσμεύεται ρητά ότι θα διαθέσει στον διαγωνιζόμενο τους συγκεκριμένους πόρους κατά τη διάρκεια της σύμβασης και ο διαγωνιζόμενος ότι θα κάνει χρήση αυτών σε περίπτωση που του ανατεθεί η σύμβαση.

Σε περίπτωση που ο τρίτος διαθέτει στοιχεία τεχνικής ή επαγγελματικής καταλληλότητας που σχετίζονται με τους τίτλους σπουδών και τα επαγγελματικά προσόντα που ορίζονται στην περίπτωση στ' του Μέρους II του Παραρτήματος XII του Προσαρτήματος Α του ν. 4412/2016 ή με τη σχετική επαγγελματική εμπειρία, θα δεσμεύεται ότι θα εκτελέσει τις εργασίες ή υπηρεσίες για τις οποίες απαιτούνται οι συγκεκριμένες ικανότητες, δηλώνοντας το τμήμα της σύμβασης που θα εκτελέσει.

B.10. Στην περίπτωση που ο οικονομικός φορέας δηλώνει στην προσφορά του ότι θα κάνει χρήση υπεργολάβων, στις ικανότητες των οποίων δεν στηρίζεται, προσκομίζεται υπεύθυνη δήλωση του προσφέροντος με αναφορά του τμήματος της σύμβασης το οποίο προτίθεται να αναθέσει σε τρίτους υπό μορφή υπεργολαβίας και υπεύθυνη δήλωση των υπεργολάβων ότι αποδέχονται την εκτέλεση των εργασιών.

B.11. Επισημαίνεται ότι γίνονται αποδεκτές:

- οι ένορκες βεβαιώσεις που αναφέρονται στην παρούσα Διακήρυξη, εφόσον έχουν συνταχθεί έως τρεις (3) μήνες πριν από την υποβολή τους,
- οι υπεύθυνες δηλώσεις, εφόσον έχουν συνταχθεί μετά την κοινοποίηση της πρόσκλησης για την υποβολή των δικαιολογητικών. Σημειώνεται ότι δεν απαιτείται θεώρηση του γνησίου της υπογραφής τους.

B.12. Δικαιολογητικά Πραγματικών Δικαιούχων: Οι οικονομικοί φορείς υποβάλλουν, σε συμμόρφωση με τα προβλεπόμενα στην παρ. 2 δ του άρθρου 22 του Κανονισμού (ΕΕ) 241/2021, όνομα (ή ονόματα), επώνυμο (ή επώνυμα) και ημερομηνία γέννησης του πραγματικού δικαιούχου (ή των πραγματικών δικαιούχων) του αναδόχου, όπως ορίζεται στο άρθρο 3 σημείο 6 της οδηγίας (ΕΕ) 2015/849 του Ευρωπαϊκού Κοινοβουλίου και του Συμβουλίου και ειδικότερα ως ακολούθως:

- Για τις περιπτώσεις οικονομικών φορέων που έχουν υποχρέωση εγγραφής στο Κεντρικό Μητρώο Πραγματικών Δικαιούχων του άρθρου 20 του ν.4557/2018 (Α' 139), ως ισχύει, προσκομίζεται σχετική εκτύπωση των στοιχείων και πληροφοριών από το εν λόγω Μητρώο, συνοδευόμενη από Υπεύθυνη Δήλωση (της παρ. 4 του άρθρου 8 του ν.1599/1986 (Α' 75), αρμοδίως υπογεγραμμένη, στην οποία θα δηλώνονται τα ανωτέρω αναφερθέντα στοιχεία των πραγματικών δικαιούχων του αποδέκτη των κονδυλίων ή του αναδόχου (κατ' ελάχιστον, όνομα, επώνυμο, αριθμός φορολογικού μητρώου και ημερομηνία γέννησης), όπως αυτός ορίζεται στο άρθρο 3 σημείο 6 της Οδηγίας (ΕΕ) 2015/849 του Ευρωπαϊκού Κοινοβουλίου και του Συμβουλίου, το οποίο ενσωματώθηκε στην παρ. 17 του άρθρου 3 του ν.4557/18. Η υπεύθυνη δήλωση περιλαμβάνεται στο Δελτίο, Δ20_E1, Υπεύθυνη Δήλωση Στοιχείων Πραγματικών Δικαιούχων, του Εγχειριδίου Διαδικασιών του Συστήματος Διαχείρισης και Ελέγχου των Δράσεων και Έργων του Ταμείου Ανάκαμψης και Ανθεκτικότητας.

- Για τις περιπτώσεις εισηγμένων εταιρειών σε ρυθμιζόμενη αγορά ή σε Πολυμερή Μηχανισμό Διαπραγμάτευσης, προσκομίζονται τα στοιχεία που προβλέπονται στην παράγραφο 2 του άρθρου 20 του ν.4557/2018 (Α' 139), τα οποία, σε κάθε περίπτωση, συνοδεύονται από Υπεύθυνη Δήλωση της παρ. 4 του άρθρου 8 του ν.1599/1986 (Α' 75), αρμοδίως υπογεγραμμένη, στην οποία θα δηλώνονται τα στοιχεία των φυσικών προσώπων (κατ' ελάχιστον, όνομα, επώνυμο, αριθμός φορολογικού μητρώου και ημερομηνία γέννησης) που κατέχουν άμεσα ή έμμεσα μετοχές με δικαίωμα ψήφου άνω του 5% ή που λογίζονται ως ΠΔ κατά την έννοια του άρθρου 3 σημείο 6 της Οδηγίας (ΕΕ) 2015/849 (Έντυπο Δ20_E1 Υπεύθυνη Δήλωση Στοιχεία Πραγματικών Δικαιούχων).

Οι οικονομικοί φορείς υποχρεούνται να παρέχουν στην αναθέτουσα αρχή όλα τα στοιχεία που ορίζονται στο άρθρο 22 παρ. 2 (δ) του Κανονισμού (ΕΕ) 241/2021.

2.3 Κριτήρια Ανάθεσης

2.3.1 Κριτήριο ανάθεσης

Κριτήριο ανάθεσης της Σύμβασης είναι η πλέον συμφέρουσα από οικονομική άποψη προσφορά **βάσει τιμής**.

2.4 Κατάρτιση - Περιεχόμενο Προσφορών

2.4.1 Γενικοί όροι υποβολής προσφορών

Οι προσφορές υποβάλλονται με βάση τις απαιτήσεις που ορίζονται στο Παράρτημα Ι της Διακήρυξης, για όλες τις περιγραφόμενες υπηρεσίες ανά είδος / τμήμα.

Δεν επιτρέπονται εναλλακτικές προσφορές.

Η ένωση Οικονομικών Φορέων υποβάλλει κοινή προσφορά, η οποία υπογράφεται υποχρεωτικά ηλεκτρονικά είτε από όλους τους Οικονομικούς Φορείς που αποτελούν την ένωση, είτε από εκπρόσωπό τους νομίμως εξουσιοδοτημένο. Στην προσφορά δηλώνεται η έκταση και το είδος της συμμετοχής του κάθε μέλους της ένωσης, συμπεριλαμβανομένης της κατανομής αμοιβής μεταξύ τους, καθώς και ο εκπρόσωπος/συντονιστής αυτής. Η εν λόγω δήλωση περιλαμβάνεται καταρχήν στο ΕΕΕΣ (Μέρος ΙΙ. Ενότητα Α) που μπορεί να διευκρινίζεται στη συνοδευτική αυτού υπεύθυνη δήλωση που δύνανται να υποβάλλουν τα μέλη της ένωσης και η εξουσιοδότηση χορηγείται με πρόσφορο έγγραφο παροχής πληρεξουσιότητας, (ιδιωτικό συμφωνητικό σύστασης ένωσης οικονομικών φορέων/ορισμού κοινού εκπροσώπου τους, ή αντίστοιχα πρακτικά των διοικητικών συμβουλίων των μελών της ένωσης), το οποίο (έγγραφο) πρέπει να υποβάλλεται με την προσφορά .

Ο, σύμφωνα με τα παραπάνω, ορισμός εκπροσώπου της ένωσης οικονομικών φορέων έναντι της αναθέτουσας αρχής, καλύπτει και τη δυνατότητα αυτού να υπογράψει την προδικαστική προσφυγή του άρθρου 3.4 της παρούσας, εκπροσωπώντας όλα τα μέλη της ένωσης.

Οι οικονομικοί φορείς μπορούν να αποσύρουν την προσφορά τους, πριν την καταληκτική ημερομηνία υποβολής προσφοράς, χωρίς να απαιτείται έγκριση εκ μέρους του αποφαινομένου οργάνου της αναθέτουσας αρχής.

2.4.2 Χρόνος και Τρόπος υποβολής προσφορών

2.4.2.1. Οι προσφορές υποβάλλονται από τους ενδιαφερόμενους ηλεκτρονικά, μέσω του ΕΣΗΔΗΣ, μέχρι την καταληκτική ημερομηνία και ώρα που ορίζει η παρούσα διακήρυξη, στην Ελληνική Γλώσσα, σε ηλεκτρονικό φάκελο, σύμφωνα με τα αναφερόμενα στον ν.4412/2016, ιδίως στα άρθρα 36 και 37 και στην, κατ' εξουσιοδότηση της παρ. 5 του άρθρου 36 του ν.4412/2016, εκδοθείσα υπ' αριθμ. 64233/08.06.2021 (Β'2453/ 09.06.2021) Κοινή Απόφαση των Υπουργών Ανάπτυξης και Επενδύσεων και Ψηφιακής Διακυβέρνησης, με θέμα «Ρυθμίσεις τεχνικών ζητημάτων που αφορούν την ανάθεση των Δημοσίων Συμβάσεων Προμηθειών και Υπηρεσιών με χρήση των επιμέρους εργαλείων και διαδικασιών του Εθνικού Συστήματος Ηλεκτρονικών Δημοσίων Συμβάσεων (ΕΣΗΔΗΣ)», εφεξής «Κ.Υ.Α. ΕΣΗΔΗΣ Προμήθειες και Υπηρεσίες».

Για τη συμμετοχή στον διαγωνισμό οι ενδιαφερόμενοι οικονομικοί φορείς απαιτείται να διαθέτουν προηγμένη ηλεκτρονική υπογραφή που υποστηρίζεται τουλάχιστον από αναγνωρισμένο (εγκεκριμένο) πιστοποιητικό, το οποίο χορηγήθηκε από πάροχο υπηρεσιών πιστοποίησης, ο οποίος περιλαμβάνεται στον κατάλογο εμπιστευσης που προβλέπεται στην απόφαση 2009/767/ΕΚ και σύμφωνα με τα οριζόμενα στο Κανονισμό (ΕΕ) 910/2014 και να εγγραφούν στο ΕΣΗΔΗΣ, σύμφωνα με την περ. β της παρ. 2 του άρθρου 37 του ν. 4412/2016 και τις διατάξεις του άρθρου 6 της Κ.Υ.Α. ΕΣΗΔΗΣ Προμήθειες και Υπηρεσίες.

2.4.2.2. Ο χρόνος υποβολής της προσφοράς μέσω του ΕΣΗΔΗΣ βεβαιώνεται αυτόματα από το ΕΣΗΔΗΣ με υπηρεσίες χρονοσήμανσης, σύμφωνα με τα οριζόμενα στο άρθρο 37 του ν. 4412/2016 και τις διατάξεις του άρθρου 10 της ως άνω κοινής υπουργικής απόφασης.

Μετά την παρέλευση της καταληκτικής ημερομηνίας και ώρας, δεν υπάρχει η δυνατότητα υποβολής προσφοράς στο ΕΣΗΔΗΣ. Σε περιπτώσεις τεχνικής αδυναμίας λειτουργίας του ΕΣΗΔΗΣ, η αναθέτουσα αρχή ρυθμίζει τα της συνέχειας του διαγωνισμού με αιτιολογημένη απόφασή της.

2.4.2.3. Οι οικονομικοί φορείς υποβάλλουν με την προσφορά τους τα ακόλουθα, σύμφωνα με τις διατάξεις του άρθρου 13 της Κ.Υ.Α. ΕΣΗΔΗΣ Προμήθειες και Υπηρεσίες:

(α) έναν ηλεκτρονικό (υπο)φάκελο με την ένδειξη «Δικαιολογητικά Συμμετοχής – Τεχνική Προσφορά», στον οποίο περιλαμβάνεται το σύνολο των κατά περίπτωση απαιτούμενων δικαιολογητικών και η τεχνική προσφορά, σύμφωνα με τις διατάξεις της κείμενης νομοθεσίας και την παρούσα.

(β) έναν ηλεκτρονικό (υπο)φάκελο με την ένδειξη «Οικονομική Προσφορά», στον οποίο περιλαμβάνεται η οικονομική προσφορά του οικονομικού φορέα και το σύνολο των κατά περίπτωση απαιτούμενων δικαιολογητικών.

Από τον Οικονομικό Φορέα σημαίνονται, με χρήση της σχετικής λειτουργικότητας του ΕΣΗΔΗΣ, τα στοιχεία εκείνα της προσφοράς του που έχουν εμπιστευτικό χαρακτήρα, σύμφωνα με τα οριζόμενα στο άρθρο 21 του ν. 4412/2016. Εφόσον ένας οικονομικός φορέας χαρακτηρίζει πληροφορίες ως εμπιστευτικές, λόγω ύπαρξης τεχνικού ή εμπορικού απορρήτου, στη σχετική δήλωσή του αναφέρει ρητά όλες τις σχετικές διατάξεις νόμου ή διοικητικές πράξεις που επιβάλλουν την εμπιστευτικότητα της συγκεκριμένης πληροφορίας.

Δεν χαρακτηρίζονται ως εμπιστευτικές, πληροφορίες σχετικά με τις τιμές μονάδας, τις προσφερόμενες ποσότητες, την οικονομική προσφορά και τα στοιχεία της τεχνικής προσφοράς που χρησιμοποιούνται για την αξιολόγησή της.

2.4.2.4. Εφόσον οι Οικονομικοί Φορείς καταχωρίσουν τα στοιχεία, με τα δεδομένα και συνημμένα ηλεκτρονικά αρχεία, που αφορούν δικαιολογητικά συμμετοχής-τεχνικής προσφοράς και οικονομικής προσφοράς τους στις αντίστοιχες ειδικές ηλεκτρονικές φόρμες του ΕΣΗΔΗΣ, στη συνέχεια, μέσω σχετικής λειτουργικότητας, εξάγουν αναφορές (εκτυπώσεις) σε μορφή ηλεκτρονικών αρχείων με μορφότυπο PDF, τα οποία αποτελούν συνοπτική αποτύπωση των καταχωρισμένων στοιχείων. Τα ηλεκτρονικά αρχεία των εν λόγω αναφορών (εκτυπώσεων) υπογράφονται ψηφιακά, σύμφωνα με τις προβλεπόμενες διατάξεις (περ. β της παρ. 2 του άρθρου 37) και επισυνάπτονται από τον Οικονομικό Φορέα στους αντίστοιχους υποφακέλους. Επισημαίνεται ότι η εξαγωγή και η επισύναψη των προαναφερθεισών αναφορών (εκτυπώσεων) δύναται να πραγματοποιείται για κάθε υποφάκελο ξεχωριστά, από τη στιγμή που έχει ολοκληρωθεί η καταχώριση των στοιχείων σε αυτόν.

2.4.2.5. Ειδικότερα, όσον αφορά τα συνημμένα ηλεκτρονικά αρχεία της προσφοράς, οι Οικονομικοί Φορείς τα καταχωρίζουν στους ανωτέρω (υπο)φακέλους μέσω του Υποσυστήματος, ως εξής :

Τα έγγραφα που καταχωρίζονται στην ηλεκτρονική προσφορά και δεν απαιτείται να προσκομιστούν και σε έντυπη μορφή, γίνονται αποδεκτά κατά περίπτωση, σύμφωνα με τα προβλεπόμενα στις διατάξεις:

α) είτε των άρθρων 13, 14 και 28 του ν. 4727/2020 (Α' 184) περί ηλεκτρονικών δημοσίων εγγράφων που φέρουν ηλεκτρονική υπογραφή ή σφραγίδα και, εφόσον πρόκειται για αλλοδαπά δημόσια ηλεκτρονικά έγγραφα, εάν φέρουν επισημείωση e-Apostille

β) είτε των άρθρων 15 και 27 του ν. 4727/2020 (Α' 184) περί ηλεκτρονικών ιδιωτικών εγγράφων που φέρουν ηλεκτρονική υπογραφή ή σφραγίδα

γ) είτε του άρθρου 11 του ν. 2690/1999 (Α' 45),

δ) είτε της παρ. 2 του άρθρου 37 του ν. 4412/2016, περί χρήσης ηλεκτρονικών υπογραφών σε ηλεκτρονικές διαδικασίες δημοσίων συμβάσεων,

ε) είτε της παρ. 8 του άρθρου 92 του ν. 4412/2016, περί συνυποβολής υπεύθυνης δήλωσης στην περίπτωση απλής φωτοτυπίας ιδιωτικών εγγράφων.

Επιπλέον, δεν προσκομίζονται σε έντυπη μορφή τα ΦΕΚ και ενημερωτικά και τεχνικά φυλλάδια και άλλα έντυπα, εταιρικά ή μη, με ειδικό τεχνικό περιεχόμενο, δηλαδή έντυπα με αμιγώς τεχνικά χαρακτηριστικά, όπως αριθμούς, αποδόσεις σε διεθνείς μονάδες, μαθηματικούς τύπους και σχέδια.

Ειδικότερα, τα στοιχεία και δικαιολογητικά για τη συμμετοχή του Οικονομικού Φορέα στη διαδικασία καταχωρίζονται από αυτόν σε μορφή ηλεκτρονικών αρχείων με μορφότυπο PDF.

Έως την ημέρα και ώρα αποσφράγισης των προσφορών προσκομίζονται με ευθύνη του οικονομικού φορέα στην αναθέτουσα αρχή, σε έντυπη μορφή και σε κλειστό-ούς φάκελο-ους, στον οποίο αναγράφεται ο αποστολέας και ως παραλήπτης η Επιτροπή Διαγωνισμού του παρόντος διαγωνισμού, τα στοιχεία της ηλεκτρονικής προσφοράς του, τα οποία απαιτείται να προσκομιστούν σε πρωτότυπη μορφή. Τέτοια στοιχεία και δικαιολογητικά ενδεικτικά είναι :

α) η πρωτότυπη εγγυητική επιστολή συμμετοχής, πλην των περιπτώσεων που αυτή εκδίδεται ηλεκτρονικά, άλλως η προσφορά απορρίπτεται ως απαράδεκτη,

β) αυτά που δεν υπάγονται στις διατάξεις του άρθρου 11 παρ. 2 του ν. 2690/1999,

γ) ιδιωτικά έγγραφα τα οποία δεν έχουν επικυρωθεί από δικηγόρο ή δεν φέρουν θεώρηση από υπηρεσίες και φορείς της περίπτωσης α' της παρ. 2 του άρθρου 11 του ν. 2690/1999 ή δεν συνοδεύονται από υπεύθυνη δήλωση για την ακρίβειά τους, καθώς και

δ) τα αλλοδαπά δημόσια έντυπα έγγραφα που φέρουν την επισημείωση της Χάγης (Apostille), ή προξενική θεώρηση και δεν έχουν επικυρωθεί από δικηγόρο.

Σε περίπτωση μη υποβολής ενός ή περισσότερων από τα ως άνω στοιχεία και δικαιολογητικά που υποβάλλονται σε έντυπη μορφή, πλην της πρωτότυπης εγγύησης συμμετοχής, η αναθέτουσα αρχή δύναται να ζητήσει τη συμπλήρωση και υποβολή τους, σύμφωνα με το άρθρο 102 του ν. 4412/2016.

Στα αλλοδαπά δημόσια έγγραφα και δικαιολογητικά εφαρμόζεται η Συνθήκη της Χάγης της 5ης.10.1961, που κυρώθηκε με τον ν. 1497/1984 (Α'188), εφόσον συντάσσονται σε κράτη που έχουν προσχωρήσει στην ως άνω Συνθήκη, άλλως φέρουν προξενική θεώρηση. Απαλλάσσονται από την απαίτηση επικύρωσης (με Apostille ή Προξενική Θεώρηση) αλλοδαπά δημόσια έγγραφα όταν καλύπτονται από διμερείς ή πολυμερείς συμφωνίες που έχει συνάψει η Ελλάδα (ενδεικτικά «Σύμβαση νομικής συνεργασίας μεταξύ Ελλάδας και Κύπρου – 05.03.1984» (κυρωτικός ν.1548/1985, «Σύμβαση περί απαλλαγής από την επικύρωση ορισμένων πράξεων και εγγράφων – 15.09.1977» (κυρωτικός ν.4231/2014)). Επίσης, απαλλάσσονται από την απαίτηση επικύρωσης ή παρόμοιας διατύπωσης δημόσια έγγραφα που εκδίδονται από τις αρχές κράτους μέλους που υπάγονται στον Καν ΕΕ 2016/1191 για την απλούστευση των απαιτήσεων για την υποβολή ορισμένων δημοσίων εγγράφων στην ΕΕ, όπως, ενδεικτικά, το λευκό ποινικό μητρώο, υπό τον όρο ότι τα σχετικά με το γεγονός αυτό δημόσια έγγραφα εκδίδονται για πολίτη της Ένωσης από τις αρχές του κράτους μέλους της ιθαγένειάς του.

Επίσης, γίνονται υποχρεωτικά αποδεκτά ευκρινή φωτοαντίγραφα εγγράφων που έχουν εκδοθεί από αλλοδαπές αρχές και έχουν επικυρωθεί από δικηγόρο, σύμφωνα με τα προβλεπόμενα στην παρ. 2 περ. β του άρθρου 11 του ν. 2690/1999 “Κώδικας Διοικητικής Διαδικασίας”, όπως αντικαταστάθηκε ως άνω με το άρθρο 1 παρ.2 του ν.4250/2014.

Οι πρωτότυπες εγγυήσεις συμμετοχής, πλην των εγγυήσεων που εκδίδονται ηλεκτρονικά, προσκομίζονται με ευθύνη του οικονομικού φορέα, σε κλειστό φάκελο, στον οποίο αναγράφεται ο αποστολέας, τα στοιχεία του παρόντος διαγωνισμού και ως παραλήπτης η Επιτροπή Διαγωνισμού, το αργότερο πριν την ημερομηνία και ώρα αποσφράγισης των προσφορών που ορίζεται στην παρ. 3.1 της παρούσας, άλλως η προσφορά απορρίπτεται ως απαράδεκτη μετά από γνώμη της Επιτροπής Διαγωνισμού.

Η προσκόμιση των εγγυήσεων συμμετοχής πραγματοποιείται είτε με κατάθεση του ως άνω φακέλου στην υπηρεσία πρωτοκόλλου της αναθέτουσας αρχής, είτε με την αποστολή του ταχυδρομικώς, επί αποδείξει. Το βάρος απόδειξης της έγκαιρης προσκόμισης το φέρει ο οικονομικός φορέας. Το εμπρόθεσμο αποδεικνύεται με την επίκληση του αριθμού πρωτοκόλλου ή την προσκόμιση του σχετικού αποδεικτικού αποστολής κατά περίπτωση.

Στην περίπτωση που επιλεγεί η αποστολή του φακέλου της εγγύησης συμμετοχής ταχυδρομικώς, ο οικονομικός φορέας αναρτά, εφόσον δεν διαθέτει αριθμό έγκαιρης εισαγωγής του φακέλου του στο πρωτόκολλο της αναθέτουσας αρχής, το αργότερο έως την ημερομηνία και ώρα αποσφράγισης των προσφορών, μέσω της λειτουργικότητας «Επικοινωνία», το σχετικό αποδεικτικό στοιχείο

προσκόμισης (αποδεικτικό κατάθεσης σε υπηρεσίες ταχυδρομείου- ταχυμεταφορών), προκειμένου να ενημερώσει την αναθέτουσα αρχή περί της τήρησης της υποχρέωσής του σχετικά με την (εμπρόθεσμη) προσκόμιση της εγγύησης συμμετοχής του στον παρόντα διαγωνισμό.

2.4.3 Περιεχόμενα Φακέλου «Δικαιολογητικά Συμμετοχής- Τεχνική Προσφορά»

2.4.3.1 Δικαιολογητικά Συμμετοχής

Τα στοιχεία και δικαιολογητικά για τη συμμετοχή των προσφερόντων στη διαγωνιστική διαδικασία περιλαμβάνουν με ποινή αποκλεισμού τα ακόλουθα υπό α και β στοιχεία: α) το Ευρωπαϊκό Ενιαίο Έγγραφο Σύμβασης (ΕΕΕΣ), όπως προβλέπεται στις παρ. 1 και 3 του άρθρου 79 του ν. 4412/2016 και τη συνοδευτική υπεύθυνη δήλωση, με την οποία ο οικονομικός φορέας δύναται να διευκρινίζει τις πληροφορίες που παρέχει με το ΕΕΕΣ σύμφωνα με την παρ. 9 του ίδιου άρθρου, β) την εγγύηση συμμετοχής, όπως προβλέπεται στο άρθρο 72 του ν.4412/2016 και τις παραγράφους 2.1.5 και 2.2.2 αντίστοιχα της παρούσας Διακήρυξης, γ) δήλωση του οικονομικού φορέα περί μη ρωσικής εμπλοκής, η οποία περιλαμβάνεται σε διακριτή υπεύθυνη δήλωση ή, εναλλακτικά, στη συνοδευτική υπεύθυνη δήλωση που δύναται να υποβάλλεται μαζί με το ΕΕΕΣ. Το περιεχόμενο της δήλωσης προβλέπεται στο Παράρτημα Χ της παρούσας.

Οι προσφέροντες συμπληρώνουν το σχετικό υπόδειγμα ΕΕΕΣ, το οποίο αποτελεί αναπόσπαστο μέρος της παρούσας Διακήρυξης ως Παράρτημα αυτής.

Η συμπλήρωσή του δύναται να πραγματοποιηθεί με χρήση του υποσυστήματος Promitheus ESPDint, προσβάσιμου μέσω της Διαδικτυακής Πύλης (<https://espd.eprocurement.gov.gr/>) του ΟΠΣ ΕΣΗΔΗΣ, ή άλλης σχετικής συμβατής πλατφόρμας υπηρεσιών διαχείρισης ηλεκτρονικών ΕΕΕΣ. Οι Οικονομικοί Φορείς δύναται για τον σκοπό αυτό να αξιοποιήσουν το αντίστοιχο ηλεκτρονικό αρχείο με μορφότυπο XML που αποτελεί επικουρικό στοιχείο των εγγράφων της σύμβασης.

Το συμπληρωμένο από τον Οικονομικό Φορέα ΕΕΕΣ (συμπεριλαμβανομένων των διακριτών ΕΕΕΣ από δανειζόντες εμπειρία ή υπεργολάβους, σύμφωνα με την παράγραφο 2.2.8), καθώς και η τυχόν συνοδευτική αυτού υπεύθυνη δήλωση, υποβάλλονται σύμφωνα με την περίπτωση β' ή δ' της παραγράφου 2.4.2.5 της παρούσας, σε ψηφιακά υπογεγραμμένο ηλεκτρονικό αρχείο με μορφότυπο PDF.

Αναλυτικές οδηγίες και πληροφορίες για το θεσμικό πλαίσιο, τον τρόπο χρήσης και συμπλήρωσης ηλεκτρονικών ΕΕΕΣ και της χρήση του υποσυστήματος Promitheus ESPDint είναι αναρτημένες σε σχετική θεματική ενότητα στη Διαδικτυακή Πύλη (<https://espd.eprocurement.gov.gr/>) του ΟΠΣ ΕΣΗΔΗΣ.

2.4.3.2 Τεχνική Προσφορά

Η τεχνική προσφορά θα πρέπει να καλύπτει όλες τις απαιτήσεις και τις προδιαγραφές που έχουν τεθεί από την αναθέτουσα αρχή με το κεφάλαιο “Απαιτήσεις-Τεχνικές Προδιαγραφές” του Παραρτήματος Ι της Διακήρυξης, περιγράφοντας ακριβώς πώς οι συγκεκριμένες απαιτήσεις και προδιαγραφές πληρούνται. Περιλαμβάνει ιδίως τα έγγραφα και δικαιολογητικά, βάσει των οποίων θα αξιολογηθεί η καταλληλότητα των προσφερόμενων υπηρεσιών, με βάση το κριτήριο ανάθεσης, σύμφωνα με τα αναλυτικώς αναφερόμενα στο ως άνω Παράρτημα Ι.

Οι οικονομικοί φορείς αναφέρουν το τμήμα της σύμβασης που προτίθενται να αναθέσουν υπό μορφή υπεργολαβίας σε τρίτους, καθώς και τους υπεργολάβους που προτείνουν.

2.4.4 Περιεχόμενα Φακέλου «Οικονομική Προσφορά» / Τρόπος σύνταξης και υποβολής οικονομικών προσφορών

Η Οικονομική Προσφορά συντάσσεται με βάση το αναγραφόμενο στην παρούσα κριτήριο ανάθεσης, ήτοι την τιμή και σύμφωνα με το Παράρτημα VI της παρούσας.

Η τιμή της παρεχόμενης υπηρεσίας δίνεται σε **ευρώ ανά μονάδα ή M2 αντίστοιχα όπως αποτυπώνεται στο Υπόδειγμα του Παραρτήματος III.**

Η οικονομική προσφορά συντάσσεται συμπληρώνοντας την αντίστοιχη ειδική ηλεκτρονική φόρμα του συστήματος. Στη συνέχεια το σύστημα παράγει ηλεκτρονικό αρχείο σε μορφή .pdf, το οποίο υπογράφεται ψηφιακά και υποβάλλεται από τον προσφέροντα. Τα στοιχεία που περιλαμβάνονται στην ειδική ηλεκτρονική φόρμα του συστήματος και του παραγόμενου ψηφιακά υπογεγραμμένου ηλεκτρονικού αρχείου πρέπει να ταυτίζονται. Σε αντίθετη περίπτωση το σύστημα παράγει σχετικό μήνυμα και ο προσφέρων καλείται να παράγει εκ νέου το ηλεκτρονικό αρχείο .pdf.

Ο προσφέρων επισυνάπτει στον υπο-φάκελο “οικονομική προσφορά” την αναλυτική ηλεκτρονική οικονομική προσφορά του σύμφωνα με το υπόδειγμα του Παραρτήματος VII της παρούσας, ηλεκτρονικά υπογεγραμμένη και τα σχετικά ηλεκτρονικά αρχεία σε μορφή pdf.

Στην τιμή περιλαμβάνονται οι υπέρ τρίτων κρατήσεις, ως και κάθε άλλη επιβάρυνση, σύμφωνα με την κείμενη νομοθεσία, μη συμπεριλαμβανομένου Φ.Π.Α., για την παράδοση του υλικού στον τόπο και με τον τρόπο που προβλέπεται στα έγγραφα της σύμβασης.

Οι υπέρ τρίτων κρατήσεις υπόκεινται στο εκάστοτε ισχύον αναλογικό τέλος χαρτοσήμου 3% και στην επ’ αυτού εισφορά υπέρ ΟΓΑ 20%.

Στην οικονομική προσφορά πρέπει να επιλέγεται με σαφήνεια ένας από τους τρόπους πληρωμής που περιγράφονται στην παρ. (5.1) της παρούσας Διακήρυξης.

Οι προσφερόμενες τιμές είναι σταθερές καθ’ όλη τη διάρκεια της σύμβασης και δεν αναπροσαρμόζονται

Ως απαράδεκτες θα απορρίπτονται προσφορές στις οποίες: α) δεν δίνεται τιμή σε ΕΥΡΩ ή καθορίζεται σχέση ΕΥΡΩ προς ξένο νόμισμα, β) δεν προκύπτει με σαφήνεια η προσφερόμενη τιμή, με την επιφύλαξη του άρθρου 102 του ν. 4412/2016 και γ) η τιμή υπερβαίνει τον προϋπολογισμό της σύμβασης που καθορίζεται και τεκμηριώνεται από την αναθέτουσα αρχή στο μέρος Β του Παραρτήματος I της παρούσας διακήρυξης.

2.4.5 Χρόνος ισχύος των προσφορών

Οι υποβαλλόμενες προσφορές ισχύουν και δεσμεύουν τους οικονομικούς φορείς για διάστημα δώδεκα (12) μηνών από την επόμενη της καταληκτικής ημερομηνίας υποβολής τους. **Ο χρόνος ισχύος των προσφορών δηλώνεται από τους προσφέροντες στο σχετικό πεδίο της Οικονομικής προσφοράς του Παραρτήματος VII.**

Προσφορά η οποία ορίζει χρόνο ισχύος μικρότερο από τον ανωτέρω προβλεπόμενο απορρίπτεται ως μη κανονική.

Η ισχύς της προσφοράς μπορεί να παρατείνεται εγγράφως, εφόσον τούτο ζητηθεί από την αναθέτουσα αρχή, πριν από τη λήξη της, με αντίστοιχη παράταση της εγγυητικής επιστολής συμμετοχής σύμφωνα με τα οριζόμενα στην παρ. 1 του άρθρου 72 του ν. 4412/2016 και την παράγραφο 2.2.2. της παρούσας, κατ’ ανώτατο όριο για χρονικό διάστημα ίσο με την προβλεπόμενη ως άνω αρχική διάρκεια. Σε περίπτωση αιτήματος της αναθέτουσας αρχής για παράταση της ισχύος της προσφοράς, για τους οικονομικούς φορείς, που αποδέχτηκαν την παράταση, πριν τη λήξη ισχύος των προσφορών τους, οι προσφορές ισχύουν και τους δεσμεύουν για το επιπλέον αυτό χρονικό διάστημα.

Μετά τη λήξη και του παραπάνω ανώτατου ορίου χρόνου παράτασης ισχύος της προσφοράς, τα αποτελέσματα της διαδικασίας ανάθεσης ματαιώνονται, εκτός αν η αναθέτουσα αρχή κρίνει, κατά περίπτωση, αιτιολογημένα, ότι η συνέχιση της διαδικασίας εξυπηρετεί το δημόσιο συμφέρον, οπότε οι οικονομικοί φορείς που συμμετέχουν στη διαδικασία μπορούν να επιλέξουν είτε να παρατείνουν την προσφορά και την εγγύηση συμμετοχής τους, εφόσον τους ζητηθεί πριν την πάροδο του ανωτέρω ανώτατου ορίου παράτασης της προσφοράς τους είτε όχι. Στην τελευταία περίπτωση, η διαδικασία συνεχίζεται με όσους παρατείνουν τις προσφορές τους και αποκλείονται οι λοιποί οικονομικοί φορείς.

Σε περίπτωση που λήξει ο χρόνος ισχύος των προσφορών και δεν ζητηθεί παράταση της προσφοράς, η αναθέτουσα αρχή δύναται με αιτιολογημένη απόφασή της, εφόσον η εκτέλεση της σύμβασης εξυπηρετεί το δημόσιο συμφέρον, να ζητήσει εκ των υστέρων από τους οικονομικούς φορείς που συμμετέχουν στη διαδικασία να παρατείνουν την προσφορά τους.

2.4.6 Λόγοι απόρριψης προσφορών

Η αναθέτουσα αρχή με βάση τα αποτελέσματα του ελέγχου και της αξιολόγησης των προσφορών, απορρίπτει προσφορά:

α) η οποία, με την επιφύλαξη του άρθρου 102 του ν. 4412/2016 περί συμπλήρωσης, αποκλίνει από अपαράβατους όρους περί σύνταξης και υποβολής της προσφοράς, ή δεν υποβάλλεται εμπρόθεσμα με τον τρόπο και με το περιεχόμενο που ορίζεται στην παρούσα και συγκεκριμένα στις παραγράφους 2.4.1 (Γενικοί όροι υποβολής προσφορών), 2.4.2. (Χρόνος και τρόπος υποβολής προσφορών), 2.4.3. (Περιεχόμενο φακέλων δικαιολογητικών συμμετοχής, τεχνικής προσφοράς, 2.4.4. (Περιεχόμενο φακέλου οικονομικής προσφοράς, τρόπος σύνταξης και υποβολής οικονομικών προσφορών, 2.4.5. (Χρόνος ισχύος προσφορών), 3.1. (Αποσφράγιση και αξιολόγηση προσφορών), 3.2 (Πρόσκληση υποβολής δικαιολογητικών προσωρινού αναδόχου) της παρούσας, β) η οποία περιέχει ατελείς, ελλειπείς, ασαφείς ή λανθασμένες πληροφορίες ή τεκμηρίωση, συμπεριλαμβανομένων των πληροφοριών που περιέχονται στο ΕΕΕΣ, εφόσον αυτές δεν επιδέχονται συμπλήρωσης, διόρθωσης, αποσαφήνισης ή διευκρίνισης ή, εφόσον επιδέχονται, δεν έχουν αποκατασταθεί από τον προσφέροντα, εντός της προκαθορισμένης προθεσμίας, σύμφωνα το άρθρο 102 του ν. 4412/2016 και την παρ. 3.1.2.1 της παρούσας Διακήρυξης,

γ) για την οποία ο προσφέρων δεν παρέσχε τις απαιτούμενες εξηγήσεις, εντός της προκαθορισμένης προθεσμίας ή η εξήγηση δεν είναι αποδεκτή από την αναθέτουσα αρχή, σύμφωνα με την παρ. 3.1.2.1 της παρούσας και τα άρθρα 102 και 103 του ν. 4412/2016,

δ) η οποία είναι εναλλακτική προσφορά,

ε) η οποία υποβάλλεται από έναν προσφέροντα που έχει υποβάλει δύο ή περισσότερες προσφορές. Ο περιορισμός αυτός ισχύει, υπό τους όρους της παραγράφου 2.2.3.3 περ. γ της παρούσας (περ. γ' της παρ. 4 του άρθρου 73 του ν. 4412/2016) και στην περίπτωση ενώσεων οικονομικών φορέων με κοινά μέλη, καθώς και στην περίπτωση οικονομικών φορέων που συμμετέχουν είτε αυτοτελώς είτε ως μέλη ενώσεων.

στ) η οποία είναι υπό αίρεση,

ζ) η οποία θέτει όρο αναπροσαρμογής,

η) για την οποία ο προσφέρων δεν παρέσχε, εντός αποκλειστικής προθεσμίας είκοσι (20) ημερών από την κοινοποίηση σε αυτόν σχετικής πρόσκλησης της αναθέτουσας αρχής, εξηγήσεις αναφορικά με την τιμή ή το κόστος που προτείνει σε αυτήν, στην περίπτωση που η προσφορά του φαίνεται ασυνήθιστα χαμηλή σε σχέση με τις υπηρεσίες, σύμφωνα με την παρ. 1 του άρθρου 88 του ν.4412/2016,

θ) εφόσον διαπιστωθεί ότι είναι ασυνήθιστα χαμηλή διότι δε συμμορφώνεται με τις ισχύουσες υποχρεώσεις της παρ. 2 του άρθρου 18 του ν.4412/2016,

ι) η οποία παρουσιάζει αποκλίσεις ως προς τους όρους και τις τεχνικές προδιαγραφές της σύμβασης που έχουν καθοριστεί, στην παρούσα διακήρυξη,

ια) η οποία παρουσιάζει ελλείψεις ως προς τα δικαιολογητικά που ζητούνται από τα έγγραφα της παρούσας Διακήρυξης, εφόσον αυτές δεν θεραπευτούν από τον προσφέροντα με την υποβολή ή τη συμπλήρωσή τους, εντός της προκαθορισμένης προθεσμίας, σύμφωνα με τα άρθρα 102 και 103 του ν.4412/2016,

ιβ) εάν από τα δικαιολογητικά του άρθρου 103 του ν. 4412/2016, που προσκομίζονται από τον προσωρινό ανάδοχο, δεν αποδεικνύεται η μη συνδρομή των λόγων αποκλεισμού της παραγράφου

2.2.3 της παρούσας ή η πλήρωση μιας ή περισσότερων από τις απαιτήσεις των κριτηρίων ποιοτικής επιλογής, σύμφωνα με τις παραγράφους 2.2.4. επ., περί κριτηρίων επιλογής,

ιγ) εάν κατά τον έλεγχο των ως άνω δικαιολογητικών του άρθρου 103 του ν.4412/2016, διαπιστωθεί ότι τα στοιχεία που δηλώθηκαν, σύμφωνα με το άρθρο 79 του ν. 4412/2016, είναι εκ προθέσεως απατηλά, ή ότι έχουν υποβληθεί πλαστά αποδεικτικά στοιχεία.

3. ΔΙΕΝΕΡΓΕΙΑ ΔΙΑΔΙΚΑΣΙΑΣ - ΑΞΙΟΛΟΓΗΣΗ ΠΡΟΣΦΟΡΩΝ

3.1 Αποσφράγιση και αξιολόγηση προσφορών

3.1.1 Ηλεκτρονική αποσφράγιση προσφορών

Το πιστοποιημένο στο ΕΣΗΔΗΣ, για την αποσφράγιση των προσφορών αρμόδιο όργανο της Αναθέτουσας Αρχής, ήτοι η επιτροπή διενέργειας/επιτροπή αξιολόγησης, **εφεξής Επιτροπή Διαγωνισμού**, προβαίνει στην έναρξη της διαδικασίας ηλεκτρονικής αποσφράγισης των φακέλων των προσφορών, κατά το άρθρο 100 του ν. 4412/2016, ακολουθώντας τα εξής στάδια:

- Ηλεκτρονική Αποσφράγιση του (υπό)φακέλου «Δικαιολογητικά Συμμετοχής-Τεχνική Προσφορά» και του (υπό)φακέλου «Οικονομική Προσφορά», την **21/11/2024 και ώρα 10:00**.

Στο στάδιο αυτό τα στοιχεία των προσφορών που αποσφραγίζονται είναι προσβάσιμα μόνο στα μέλη της Επιτροπής Διαγωνισμού και την Αναθέτουσα Αρχή.

3.1.2 Αξιολόγηση προσφορών

3.1.2.1 Μετά την κατά περίπτωση ηλεκτρονική αποσφράγιση των προσφορών η αναθέτουσα αρχή προβαίνει στην αξιολόγηση αυτών, μέσω των αρμόδιων πιστοποιημένων στο ΕΣΗΔΗΣ οργάνων της, εφαρμοζόμενων κατά τα λοιπά των κειμένων διατάξεων.

Η αναθέτουσα αρχή, τηρώντας τις αρχές της ίσης μεταχείρισης και της διαφάνειας, ζητεί από τους προσφέροντες οικονομικούς φορείς, όταν οι πληροφορίες ή η τεκμηρίωση που πρέπει να υποβάλλονται είναι ή εμφανίζονται ελλιπείς ή λανθασμένες, συμπεριλαμβανομένων εκείνων στο ΕΕΕΣ, ή όταν λείπουν συγκεκριμένα έγγραφα, να υποβάλλουν, να συμπληρώνουν, να αποσαφηνίζουν ή να ολοκληρώνουν τις σχετικές πληροφορίες ή τεκμηρίωση, εντός προθεσμίας όχι μικρότερης των δέκα (10) ημερών και όχι μεγαλύτερης των είκοσι (20) ημερών από την ημερομηνία κοινοποίησης σε αυτούς της σχετικής πρόσκλησης. Η συμπλήρωση ή η αποσαφήνιση ζητείται και γίνεται αποδεκτή υπό την προϋπόθεση ότι δεν τροποποιείται η προσφορά του οικονομικού φορέα και ότι αφορά σε στοιχεία ή δεδομένα, των οποίων είναι αντικειμενικά εξακριβώσιμος ο προγενέστερος χαρακτήρας σε σχέση με το πέρας της καταληκτικής προθεσμίας παραλαβής προσφορών. Τα ανωτέρω ισχύουν κατ' αναλογία και για τυχόν ελλείπουσες δηλώσεις, υπό την προϋπόθεση ότι βεβαιώνουν γεγονότα αντικειμενικώς εξακριβώσιμα.

Επισημαίνεται ότι οι διευκρινίσεις/ συμπληρώσεις, κατ' εφαρμογή της παρούσας παραγράφου, σύμφωνα με τα οριζόμενα στις διατάξεις του άρθρου 102 του ν.4412/2016, ζητούνται από την αρμόδια Επιτροπή Αξιολόγησης των Προσφορών (Επιτροπή Διενέργειας Διαγωνισμού), μέσω της λειτουργικότητας «Επικοινωνία»:

- είτε από την Επιτροπή, μέσω του πιστοποιημένου χρήστη της παρούσας ηλεκτρονικής διαδικασίας (χειριστή του διαγωνισμού), χωρίς τη σύνταξη διακριτού εγγράφου
- είτε, με αποστολή διακριτού εγγράφου της Επιτροπής, μέσω του πιστοποιημένου χρήστη της παρούσας ηλεκτρονικής διαδικασίας (χειριστή του διαγωνισμού), χωρίς, στην περίπτωση αυτή, να απαιτείται περαιτέρω έγκρισή του από το αποφαινόμενο όργανο.

Σημειώνεται ότι, όσο διαρκεί η διαδικασία αξιολόγησης των προσφορών και μέχρι την αποστολή των σχετικών πρακτικών της Επιτροπής στον χειριστή του διαγωνισμού, προς έκδοση των οικείων αποφάσεων, οι διευκρινίσεις ζητούνται από την Επιτροπή και δεν υπόκεινται σε προηγούμενη έγκριση του αποφαινόμενου οργάνου.

Σε κάθε περίπτωση, μετά την ολοκλήρωση της διαδικασίας αξιολόγησης εκ μέρους της Επιτροπής και τη διαβίβαση των σχετικών πρακτικών προς το αποφαινόμενο όργανο, το τελευταίο δύναται, κατά την κρίση του, να ζητεί διευκρινίσεις από τους προσφέροντες για στοιχεία των προσφορών, για τα

οποία δεν ζητήθηκαν, είτε ακόμη και για στοιχεία, για τα οποία έχει ήδη γνωμοδοτήσει σχετικά η Επιτροπή.

Το αποφαινόμενο όργανο διατηρεί το δικαίωμα να αναπέμψει στην Επιτροπή προς εξέταση και περαιτέρω διευκρινίσεις οποιοδήποτε ζήτημα χρήζει, κατά την κρίση του, διευκρινίσεων/ συμπληρώσεων.

Τα ανωτέρω ισχύουν και ως προς τα αιτήματα παροχής διευκρινίσεων-συμπληρώσεων, σε περιπτώσεις ασυνήθιστα χαμηλών προσφορών, καθώς και στο στάδιο της υποβολής των δικαιολογητικών κατακύρωσης του προσωρινού αναδόχου.

Ειδικότερα :

α) Η Επιτροπή Διαγωνισμού εξετάζει αρχικά την υποβολή της εγγύησης συμμετοχής, σύμφωνα με την παράγραφο 1 του άρθρου 72. Σε περίπτωση παράλειψης υποβολής, είτε της εγγύησης συμμετοχής ηλεκτρονικής έκδοσης, μέχρι την καταληκτική ημερομηνία υποβολής προσφορών, είτε του πρωτοτύπου της έντυπης εγγύησης συμμετοχής, μέχρι την ημερομηνία και ώρα αποσφράγισης, η Επιτροπή Διαγωνισμού συντάσσει πρακτικό, με το οποίο εισηγείται την απόρριψη της προσφοράς ως απαράδεκτης.

Στη συνέχεια εκδίδεται από την αναθέτουσα αρχή απόφαση, με την οποία επικυρώνεται το ανωτέρω πρακτικό. Η απόφαση απόρριψης της προσφοράς του παρόντος εδαφίου εκδίδεται πριν από την έκδοση οποιασδήποτε άλλης απόφασης σχετικά με την αξιολόγηση των προσφορών της οικείας διαδικασίας ανάθεσης σύμβασης και κοινοποιείται σε όλους τους προσφέροντες, μέσω της λειτουργικότητας της «Επικοινωνίας» του ηλεκτρονικού διαγωνισμού στο ΕΣΗΔΗΣ.

Κατά της εν λόγω απόφασης χωρεί προδικαστική προσφυγή, σύμφωνα με τα οριζόμενα στην παράγραφο 3.4 της παρούσας.

Η αναθέτουσα αρχή επικοινωνεί παράλληλα με τους φορείς που φέρονται να έχουν εκδώσει τις εγγυητικές επιστολές, προκειμένου να διαπιστώσει την εγκυρότητά τους.

β) Μετά την έκδοση της ανωτέρω απόφασης, η Επιτροπή Διαγωνισμού προβαίνει αρχικά στον έλεγχο των δικαιολογητικών συμμετοχής και εν συνεχεία στην αξιολόγηση των τεχνικών προσφορών των προσφερόντων, τα δικαιολογητικά συμμετοχής των οποίων έκρινε πλήρη. Η αξιολόγηση γίνεται σύμφωνα με τους όρους της παρούσας και η διαδικασία αξιολόγησης ολοκληρώνεται με την καταχώριση σε πρακτικό των προσφερόντων, των αποτελεσμάτων του ελέγχου και της αξιολόγησης των δικαιολογητικών συμμετοχής και των τεχνικών προσφορών.

γ) Στη συνέχεια, η Επιτροπή Διαγωνισμού προβαίνει στην αξιολόγηση των οικονομικών προσφορών των προσφερόντων, τα δικαιολογητικά συμμετοχής και η τεχνική προσφορά των οποίων κρίθηκαν αποδεκτά, συντάσσει πρακτικό στο οποίο καταχωρίζονται οι οικονομικές προσφορές κατά σειρά μειοδοσίας και εισηγείται αιτιολογημένα την αποδοχή ή απόρριψή τους, την κατάταξη των προσφορών και την ανάδειξη του προσωρινού αναδόχου.

Εάν οι προσφορές φαίνονται ασυνήθιστα χαμηλές σε σχέση με το αντικείμενο της σύμβασης, η αναθέτουσα αρχή απαιτεί από τους οικονομικούς φορείς, μέσω της λειτουργικότητας της «Επικοινωνίας» του ηλεκτρονικού διαγωνισμού στο ΕΣΗΔΗΣ, να εξηγήσουν την τιμή ή το κόστος που προτείνουν στην προσφορά τους, εντός αποκλειστικής προθεσμίας, κατά ανώτατο όριο είκοσι (20) ημερών από την κοινοποίηση της σχετικής πρόσκλησης. Στην περίπτωση αυτή εφαρμόζονται τα άρθρα 88 και 89 ν. 4412/2016. Εάν τα παρεχόμενα στοιχεία δεν εξηγούν κατά τρόπο ικανοποιητικό το χαμηλό επίπεδο της τιμής ή του κόστους που προτείνεται, η προσφορά απορρίπτεται ως μη κανονική.

Στην περίπτωση ισότιμων προσφορών η αναθέτουσα αρχή επιλέγει τον ανάδοχο με κλήρωση μεταξύ των οικονομικών φορέων που υπέβαλαν ισότιμες προσφορές. Η κλήρωση γίνεται ενώπιον της Επιτροπής του Διαγωνισμού και παρουσία των οικονομικών φορέων που υπέβαλαν τις ισότιμες προσφορές.

Στη συνέχεια, εφόσον το αποφαινόμενο όργανο της αναθέτουσας αρχής εγκρίνει το ανωτέρω πρακτικό κατάταξης των προσφορών, εκδίδεται απόφαση για τα αποτελέσματα όλων των ως άνω σταδίων («Δικαιολογητικά Συμμετοχής», «Τεχνική Προσφορά» και «Οικονομική Προσφορά») και η αναθέτουσα αρχή προσκαλεί εγγράφως, μέσω της λειτουργικότητας της «Επικοινωνίας» του ηλεκτρονικού διαγωνισμού στο ΕΣΗΔΗΣ, τον πρώτο σε κατάταξη μειοδότη, στον οποίο πρόκειται να γίνει η κατακύρωση («προσωρινός ανάδοχος»), να υποβάλει τα δικαιολογητικά κατακύρωσης, σύμφωνα με όσα ορίζονται στο άρθρο 103 και την παρ. 3.2 της παρούσας, περί πρόσκλησης για υποβολή δικαιολογητικών. Η απόφαση έγκρισης των πρακτικών δεν κοινοποιείται στους προσφέροντες, δεν αναρτάται στο ΚΗΜΔΗΣ και στη «ΔΙΑΥΓΕΙΑ» και ενσωματώνεται στην απόφαση κατακύρωσης.

3.2 Πρόσκληση υποβολής δικαιολογητικών προσωρινού αναδόχου - Δικαιολογητικά προσωρινού αναδόχου

Μετά την αξιολόγηση των προσφορών, η αναθέτουσα αρχή αποστέλλει σχετική ηλεκτρονική πρόσκληση στον προσφέροντα, στον οποίο πρόκειται να γίνει η κατακύρωση («προσωρινό ανάδοχο»), μέσω της λειτουργικότητας της «Επικοινωνίας» του ηλεκτρονικού διαγωνισμού στο ΕΣΗΔΗΣ και τον καλεί να υποβάλει, εντός προθεσμίας δέκα (10) ημερών από την κοινοποίηση της σχετικής έγγραφης ειδοποίησης σε αυτόν, τα αποδεικτικά έγγραφα νομιμοποίησης και τα πρωτότυπα ή αντίγραφα όλων των δικαιολογητικών που περιγράφονται στην παράγραφο 2.2.9.2. της παρούσας Διακήρυξης, ως αποδεικτικά στοιχεία για τη μη συνδρομή των λόγων αποκλεισμού της παραγράφου 2.2.3 της Διακήρυξης, καθώς και για την πλήρωση των κριτηρίων ποιοτικής επιλογής των παραγράφων 2.2.4 - 2.2.8 αυτής.

Ειδικότερα, το σύνολο των στοιχείων και δικαιολογητικών της ως άνω παραγράφου αποστέλλονται από τον προσωρινό ανάδοχο σε μορφή ηλεκτρονικών αρχείων με μορφότυπο PDF, σύμφωνα με τα ειδικώς οριζόμενα στην παράγραφο 2.4.2.5 της παρούσας.

Εντός της προθεσμίας υποβολής των δικαιολογητικών κατακύρωσης και το αργότερο έως την τρίτη εργάσιμη ημέρα από την καταληκτική ημερομηνία ηλεκτρονικής υποβολής των δικαιολογητικών κατακύρωσης, προσκομίζονται, με ευθύνη του οικονομικού φορέα, στην αναθέτουσα αρχή, σε έντυπη μορφή και σε κλειστό φάκελο, στον οποίο αναγράφεται ο αποστολέας, τα στοιχεία του Διαγωνισμού και ως παραλήπτης η Επιτροπή Διαγωνισμού, τα στοιχεία και δικαιολογητικά, τα οποία απαιτείται να προσκομιστούν σε έντυπη μορφή (ως πρωτότυπα ή ακριβή αντίγραφα), σύμφωνα με τα προβλεπόμενα στις διατάξεις της ως άνω παραγράφου 2.4.2.5.

Αν δεν προσκομιστούν τα παραπάνω δικαιολογητικά ή υπάρχουν ελλείψεις σε αυτά που υποβλήθηκαν, η αναθέτουσα αρχή καλεί τον προσωρινό ανάδοχο να προσκομίσει τα ελλείποντα δικαιολογητικά ή να συμπληρώσει τα ήδη υποβληθέντα ή να παράσχει διευκρινίσεις, κατά το άρθρο 102 του ν. 4412/2016, εντός δέκα (10) ημερών από την κοινοποίηση της σχετικής πρόσκλησης σε αυτόν.

Ο προσωρινός ανάδοχος δύναται να υποβάλει προς την αναθέτουσα αρχή, μέσω της λειτουργικότητας της «Επικοινωνίας» του ηλεκτρονικού διαγωνισμού στο ΕΣΗΔΗΣ, αίτημα για παράταση της ως άνω προθεσμίας, συνοδευόμενο από αποδεικτικά έγγραφα περί αίτησης χορήγησης δικαιολογητικών προσωρινού αναδόχου. Στην περίπτωση αυτή η αναθέτουσα αρχή παρατείνει την προθεσμία υποβολής τους, για όσο χρόνο απαιτηθεί για τη χορήγησή τους από τις αρμόδιες δημόσιες αρχές. Ο προσωρινός ανάδοχος μπορεί να αξιοποιεί τη δυνατότητα αυτή τόσο εντός της αρχικής προθεσμίας για την υποβολή δικαιολογητικών, όσο και εντός της προθεσμίας για την προσκόμιση ελλειπόντων ή τη συμπλήρωση ήδη υποβληθέντων δικαιολογητικών, κατά την έννοια του άρθρου 102 του ν. 4412/2016, όπως προβλέπεται ανωτέρω. Η παρούσα ρύθμιση εφαρμόζεται αναλόγως και όταν η αναθέτουσα αρχή ζητήσει την προσκόμιση των δικαιολογητικών κατά τη διαδικασία αξιολόγησης των προσφορών ή αιτήσεων συμμετοχής και πριν από το στάδιο κατακύρωσης, κατ' εφαρμογή της διάταξης του πρώτου εδαφίου της παρ. 5 του άρθρου 79 του ν. 4412/2016, τηρουμένων των αρχών της ίσης μεταχείρισης και της διαφάνειας.

Απορρίπτεται η προσφορά του προσωρινού αναδόχου, καταπίπτει υπέρ της αναθέτουσας αρχής η εγγύηση συμμετοχής του και η κατακύρωση γίνεται στον προσφέροντα που υπέβαλε την αμέσως επόμενη πλέον συμφέρουσα από οικονομική άποψη προσφορά, τηρουμένης της ανωτέρω διαδικασίας, εάν:

i) κατά τον έλεγχο των παραπάνω δικαιολογητικών διαπιστωθεί ότι τα στοιχεία που δηλώθηκαν με το Ευρωπαϊκό Ενιαίο Έγγραφο Σύμβασης (ΕΕΕΣ) είναι εκ προθέσεως απατηλά, ή έχουν υποβληθεί πλαστά αποδεικτικά στοιχεία, ή

ii) δεν υποβληθούν στο προκαθορισμένο χρονικό διάστημα τα απαιτούμενα πρωτότυπα ή αντίγραφα των παραπάνω δικαιολογητικών, ή

iii) από τα δικαιολογητικά που προσκομίστηκαν νομίμως και εμπροθέσμως, δεν αποδεικνύεται η μη συνδρομή των λόγων αποκλεισμού σύμφωνα με την παράγραφο 2.2.3 (λόγοι αποκλεισμού) ή η πλήρωση μιας ή περισσότερων από τις απαιτήσεις των κριτηρίων ποιοτικής επιλογής, σύμφωνα με τις παραγράφους 2.2.4 έως 2.2.8 (κριτήρια ποιοτικής επιλογής) της παρούσας,

Σε περίπτωση έγκαιρης και προσηκούσας ενημέρωσης της αναθέτουσας αρχής για μεταβολές στις προϋποθέσεις, τις οποίες ο προσωρινός ανάδοχος είχε δηλώσει με το Ευρωπαϊκό Ενιαίο Έγγραφο Σύμβασης (ΕΕΕΣ) ότι πληροί, οι οποίες (μεταβολές) είτε επήλθαν, είτε έλαβε γνώση αυτών μετά τη δήλωση και μέχρι την ημέρα της σύναψης της σύμβασης (οψιγενείς μεταβολές), δεν καταπίπτει υπέρ της αναθέτουσας αρχής η εγγύηση συμμετοχής του.

Αν κανένας από τους προσφέροντες δεν υποβάλει αληθή ή ακριβή δήλωση ή δεν προσκομίσει ένα ή περισσότερα από τα απαιτούμενα έγγραφα και δικαιολογητικά ή δεν αποδείξει ότι: α) δεν βρίσκεται σε μία από τις καταστάσεις της παραγράφου 2.2.3 της παρούσας Διακήρυξης και β) πληροί τα σχετικά κριτήρια ποιοτικής επιλογής τα οποία έχουν καθοριστεί σύμφωνα με τις παραγράφους 2.2.4 - 2.2.8 της παρούσας Διακήρυξης, η διαδικασία ματαιώνεται.

Η διαδικασία ελέγχου των παραπάνω δικαιολογητικών ολοκληρώνεται με τη σύνταξη πρακτικού από την Επιτροπή του Διαγωνισμού, στο οποίο αναγράφεται η τυχόν συμπλήρωση δικαιολογητικών σύμφωνα με όσα ορίζονται ανωτέρω (παράγραφος 3.1.2.1.) και τη διαβίβασή του στο αποφαινόμενο όργανο της αναθέτουσας αρχής για τη λήψη απόφασης είτε για την κατακύρωση της σύμβασης είτε για τη ματαίωση της διαδικασίας.

3.3 Κατακύρωση - σύναψη σύμβασης

3.3.1. Τα αποτελέσματα του ελέγχου των παραπάνω δικαιολογητικών κατακύρωσης και της εισήγησης της Επιτροπής επικυρώνονται με την απόφαση κατακύρωσης, στην οποία ενσωματώνεται η απόφαση έγκρισης των πρακτικών των περ. α & β της παρ. 2 του άρθρου 100 του ν. 4412/2016 (περί αξιολόγησης των δικαιολογητικών συμμετοχής, της τεχνικής και της οικονομικής προσφοράς).

Η αναθέτουσα αρχή κοινοποιεί, μέσω της λειτουργικότητας της «Επικοινωνίας», του διαγωνισμού στο ΕΣΗΔΗΣ, σε όλους τους οικονομικούς φορείς που έλαβαν μέρος στη διαδικασία ανάθεσης, εκτός από όσους αποκλείστηκαν οριστικά δυνάμει της παρ. 1 του άρθρου 72 του ν. 4412/2016, την απόφαση κατακύρωσης, στην οποία αναφέρονται υποχρεωτικά οι προθεσμίες για την αναστολή της σύναψης σύμβασης, σύμφωνα με τα άρθρα 360 έως 372 του ν. 4412/2016, μαζί με αντίγραφο όλων των πρακτικών της διαδικασίας ελέγχου και αξιολόγησης των προσφορών, επιπλέον δε, αναρτά τα δικαιολογητικά του προσωρινού αναδόχου στα «Συνημμένα Ηλεκτρονικού Διαγωνισμού». Μετά την έκδοση και κοινοποίηση της απόφασης κατακύρωσης, οι προσφέροντες λαμβάνουν γνώση των λοιπών συμμετασχόντων στη διαδικασία και των στοιχείων που υποβλήθηκαν από αυτούς, με ενέργειες της αναθέτουσας αρχής. Κατά της απόφασης κατακύρωσης χωρεί προδικαστική προσφυγή ενώπιον της ΕΑΔΗΣΥ, σύμφωνα με την παράγραφο 3.4 της παρούσας. Δεν επιτρέπεται η άσκηση άλλης διοικητικής προσφυγής κατά της ανωτέρω απόφασης.

3.3.2. Η απόφαση κατακύρωσης καθίσταται οριστική, εφόσον συντρέξουν οι ακόλουθες προϋποθέσεις σωρευτικά:

- α) κοινοποιηθεί η απόφαση κατακύρωσης σε όλους τους οικονομικούς φορείς που δεν έχουν αποκλειστεί οριστικά,
- β) παρέλθει άπρακτη η προθεσμία άσκησης προδικαστικής προσφυγής ή σε περίπτωση άσκησης, παρέλθει άπρακτη η προθεσμία άσκησης αίτησης αναστολής και ακύρωσης κατά της απόφασης της ΕΑΔΗΣΥ και σε περίπτωση άσκησης αίτησης αναστολής και ακύρωσης κατά της απόφασης της ΕΑΔΗΣΥ, εκδοθεί απόφαση επ' αυτής, με την επιφύλαξη της χορήγησης προσωρινής διαταγής, σύμφωνα με όσα ορίζονται στο τελευταίο εδάφιο της παρ. 4 του άρθρου 372 του ν. 4412/2016,
- γ) ολοκληρωθεί επιτυχώς ο προσυμβατικός έλεγχος από το Ελεγκτικό Συνέδριο, σύμφωνα με τα άρθρα 324 έως 327 του ν. 4700/2020, εφόσον απαιτείται, και
- δ) ο προσωρινός ανάδοχος έχει υποβάλει, στην περίπτωση που απαιτείται και έπειτα από σχετική πρόσκληση, υπεύθυνη δήλωση, που υπογράφεται σύμφωνα με όσα ορίζονται στο άρθρο 79Α του ν. 4412/2016, στην οποία δηλώνεται ότι, δεν έχουν επέλθει στο πρόσωπό του οψιγενείς μεταβολές κατά την έννοια του άρθρου 104 του ν. 4412/2016 και μόνον στην περίπτωση του προσυμβατικού ελέγχου ή της άσκησης προδικαστικής προσφυγής κατά της απόφασης κατακύρωσης. Η υπεύθυνη δήλωση ελέγχεται από την αναθέτουσα αρχή και μνημονεύεται στο συμφωνητικό. Εφόσον δηλωθούν οψιγενείς μεταβολές, η δήλωση ελέγχεται από την Επιτροπή Διαγωνισμού, η οποία εισηγείται προς το αρμόδιο αποφαινόμενο όργανο.

Η σύναψη της σύμβασης τελεί υπό την προηγούμενη έγκριση της Ειδικής Υπηρεσίας Συντονισμού του Ταμείου Ανάκαμψης (ΕΥΣΤΑ).

Μετά την οριστικοποίηση της απόφασης κατακύρωσης και την έγκριση της ΕΥΣΤΑ, η αναθέτουσα αρχή προσκαλεί τον ανάδοχο, μέσω της λειτουργικότητας της «Επικοινωνίας», να προσέλθει για υπογραφή του συμφωνητικού, θέτοντάς του προθεσμία δεκαπέντε (15) ημερών από την κοινοποίηση της σχετικής ειδικής πρόσκλησης. Η σύμβαση θεωρείται συναφθείσα με την κοινοποίηση της πρόσκλησης του προηγούμενου εδαφίου στον ανάδοχο.

3.4 Προδικαστικές Προσφυγές - Προσωρινή και Οριστική Δικαστική Προστασία

Α. Κάθε ενδιαφερόμενος, ο οποίος έχει ή είχε συμφέρον να του ανατεθεί η συγκεκριμένη δημόσια σύμβαση και έχει υποστεί ή ενδέχεται να υποστεί ζημία από εκτελεστή πράξη ή παράλειψη της αναθέτουσας αρχής κατά παράβαση της ευρωπαϊκής ενωσιακής ή εσωτερικής νομοθεσίας στον τομέα των δημοσίων συμβάσεων, έχει δικαίωμα να προσφύγει στην Ενιαία Αρχή Δημοσίων Συμβάσεων (ΕΑΔΗΣΥ), σύμφωνα με τα ειδικότερα οριζόμενα στα άρθρα 346 επ. του ν. 4412/2016 και 1 επ. του π.δ/τος 39/2017, ασκώντας προδικαστική προσφυγή κατά πράξης ή παράλειψης της αναθέτουσας αρχής, προσδιορίζοντας ειδικώς τις νομικές και πραγματικές αιτιάσεις που δικαιολογούν το αίτημά του .

Σε περίπτωση προσβολής πράξης της αναθέτουσας αρχής, η προθεσμία για την άσκηση της προδικαστικής προσφυγής είναι:

- (α) δέκα (10) ημέρες από την κοινοποίηση της προσβαλλόμενης πράξης στον ενδιαφερόμενο οικονομικό φορέα αν η πράξη κοινοποιήθηκε με ηλεκτρονικά μέσα ή
- (β) δεκαπέντε (15) ημέρες από την κοινοποίηση της προσβαλλόμενης πράξης σε αυτόν αν χρησιμοποιήθηκαν άλλα μέσα επικοινωνίας, άλλως
- (γ) δέκα (10) ημέρες από την πλήρη, πραγματική ή τεκμαιρόμενη, γνώση της πράξης που βλάπτει τα συμφέροντα του ενδιαφερόμενου οικονομικού φορέα. Ειδικά για την άσκηση προσφυγής κατά προκήρυξης, η πλήρης γνώση αυτής τεκμαίρεται μετά την πάροδο δεκαπέντε (15) ημερών από τη δημοσίευση στο ΚΗΜΔΗΣ.

Σε περίπτωση παράλειψης που αποδίδεται στην αναθέτουσα αρχή, η προθεσμία για την άσκηση της προδικαστικής προσφυγής είναι δεκαπέντε (15) ημέρες από την επομένη της συντέλεσης της προσβαλλόμενης παράλειψης .

Οι προθεσμίες άσκησης των προδικαστικών προσφυγών και των παρεμβάσεων αρχίζουν την επομένη της ημέρας της προαναφερθείσας κατά περίπτωση κοινοποίησης ή γνώσης και λήγουν όταν περάσει ολόκληρη η τελευταία ημέρα και ώρα 23:59:59 και, αν αυτή είναι εξαιρετέα ή Σάββατο, όταν περάσει ολόκληρη η επόμενη εργάσιμη ημέρα και ώρα 23:59:59.

Η προδικαστική προσφυγή συντάσσεται υποχρεωτικά με τη χρήση του τυποποιημένου εντύπου του Παραρτήματος Ι του π.δ/τος 39/2017 και κατατίθεται ηλεκτρονικά μέσω της λειτουργικότητας «Επικοινωνία» στην ηλεκτρονική περιοχή του συγκεκριμένου διαγωνισμού, επιλέγοντας την ένδειξη «Προδικαστική Προσφυγή» σύμφωνα με το άρθρο 18 της Κ.Υ.Α. Προμήθειες και Υπηρεσίες.

Για το παραδεκτό της άσκησης της προδικαστικής προσφυγής κατατίθεται από τον προσφεύγοντα παράβολο υπέρ του Ελληνικού Δημοσίου, σύμφωνα με όσα ορίζονται στο άρθρο 363 του ν. 4412/2016.

Η προθεσμία για την άσκηση της προδικαστικής προσφυγής και η άσκησή της κωλύουν τη σύναψη της σύμβασης, επί ποινή ακυρότητας, η οποία διαπιστώνεται με απόφαση της ΕΑΔΗΣΥ μετά από άσκηση προδικαστικής προσφυγής, σύμφωνα με τα άρθρα 368 του ν. 4412/2016 και 20 του π.δ/τος 39/2017. Όμως, μόνη η άσκηση της προδικαστικής προσφυγής δεν κωλύει την πρόοδο της διαγωνιστικής διαδικασίας, υπό την επιφύλαξη χορήγησης από το Κλιμάκιο μέτρων προσωρινής προστασίας, σύμφωνα με το άρθρο 366 παρ. 1-2 του ν. 4412/2016 και 15 παρ. 1-4 του π.δ/τος 39/2017.

Η προηγούμενη παράγραφος δεν εφαρμόζεται στην περίπτωση που, κατά τη διαδικασία σύναψης της παρούσας σύμβασης, υποβληθεί μόνο μία (1) προσφορά.

Μετά την, κατά τα ως άνω, ηλεκτρονική κατάθεση της προδικαστικής προσφυγής η αναθέτουσα αρχή, μέσω της λειτουργίας «Επικοινωνία» :

α) Κοινοποιεί την προσφυγή το αργότερο έως την επόμενη εργάσιμη ημέρα από την κατάθεσή της σε κάθε ενδιαφερόμενο τρίτο, ο οποίος μπορεί να θίγεται από την αποδοχή της, προκειμένου να ασκήσει το προβλεπόμενο από τα άρθρα 362 παρ. 3 και 7 του π.δ/τος 39/2017 δικαίωμα παρέμβασής του στη διαδικασία εξέτασης της προσφυγής, για τη διατήρηση της ισχύος της προσβαλλόμενης πράξης, προσκομίζοντας όλα τα κρίσιμα έγγραφα που έχει στη διάθεσή του.

β) Διαβιβάζει στην ΕΑΔΗΣΥ, το αργότερο εντός δεκαπέντε (15) ημερών από την ημέρα κατάθεσης, τον πλήρη φάκελο της υπόθεσης, τα αποδεικτικά κοινοποίησης στους ενδιαφερόμενους τρίτους, αλλά και την Έκθεση Απόψεων της επί της προσφυγής. Στην Έκθεση Απόψεων η αναθέτουσα αρχή μπορεί να παραθέσει αρχική ή συμπληρωματική αιτιολογία για την υποστήριξη της προσβαλλόμενης με την προδικαστική προσφυγή πράξης.

γ) Κοινοποιεί σε όλα τα μέρη την Έκθεση Απόψεων, τις Παρεμβάσεις και τα σχετικά έγγραφα που τυχόν τη συνοδεύουν, μέσω του ηλεκτρονικού τόπου του διαγωνισμού το αργότερο έως την επόμενη εργάσιμη ημέρα από την κατάθεσή τους.

δ) Συμπληρωματικά υπομνήματα κατατίθενται από οποιοδήποτε από τα μέρη, μέσω της πλατφόρμας του ΕΣΗΔΗΣ, το αργότερο εντός πέντε (5) ημερών από την κοινοποίηση των απόψεων της αναθέτουσας αρχής.

Η άσκηση της προδικαστικής προσφυγής αποτελεί προϋπόθεση για την άσκηση των ένδικων βοηθημάτων της αίτησης αναστολής και αίτησης ακύρωσης του άρθρου 372 του ν. 4412/2016 κατά των εκτελεστών πράξεων ή παραλείψεων της αναθέτουσας αρχής.

Β. Όποιος έχει έννομο συμφέρον μπορεί να ζητήσει, με το ίδιο δικόγραφο, εφαρμοζομένων αναλογικά των διατάξεων του π.δ/τος 18/1989, την αναστολή εκτέλεσης της απόφασης της ΕΑΔΗΣΥ και την ακύρωσή της ενώπιον του αρμόδιου Διοικητικού Δικαστηρίου. Το αυτό ισχύει και σε περίπτωση σιωπηρής απόρριψης της προδικαστικής προσφυγής από την ΕΑΔΗΣΥ. Δικαίωμα άσκησης του ως άνω ένδικου βοηθήματος έχει και η αναθέτουσα αρχή, αν η ΕΑΔΗΣΥ κάνει δεκτή την προδικαστική προσφυγή, αλλά και αυτός τού οποίου έχει γίνει εν μέρει δεκτή η προδικαστική προσφυγή.

Με την απόφαση της ΕΑΔΗΣΥ λογίζονται ως συμπροσβαλλόμενες και όλες οι συναφείς προς την ανωτέρω απόφαση πράξεις ή παραλείψεις της αναθέτουσας αρχής, εφόσον έχουν εκδοθεί ή συντελεστεί αντιστοίχως έως τη συζήτηση της ως άνω αίτησης στο Δικαστήριο.

Η αίτηση αναστολής και ακύρωσης περιλαμβάνει μόνο αιτιάσεις που είχαν προταθεί με την προδικαστική προσφυγή ή αφορούν στη διαδικασία ενώπιον της ΕΑΔΗΣΥ ή το περιεχόμενο των αποφάσεών της. Η αναθέτουσα αρχή, εφόσον ασκήσει την αίτηση της παρ. 1 του άρθρου 372 του ν. 4412/2016, μπορεί να προβάλει και οψιγενείς ισχυρισμούς αναφορικά με τους επιτακτικούς λόγους δημοσίου συμφέροντος, οι οποίοι καθιστούν αναγκαία την άμεση ανάθεση της σύμβασης.

Η ως άνω αίτηση κατατίθεται στο αρμόδιο Δικαστήριο μέσα σε προθεσμία δέκα (10) ημερών από την κοινοποίηση ή την πλήρη γνώση της απόφασης ή από την παρέλευση της προθεσμίας για την έκδοση της απόφασης επί της προδικαστικής προσφυγής, ενώ η δικάσιμος για την εκδίκαση της αίτησης ακύρωσης δεν πρέπει να απέχει πέραν των εξήντα (60) ημερών από την κατάθεση του δικογράφου.

Αντίγραφο της αίτησης με κλήση κοινοποιείται με τη φροντίδα του αιτούντος στην ΕΑΔΗΣΥ, την αναθέτουσα αρχή, αν δεν έχει ασκήσει αυτή την αίτηση, και προς κάθε τρίτο ενδιαφερόμενο, την κλήτευση του οποίου διατάσσει με πράξη του ο Πρόεδρος ή ο προεδρεύων του αρμόδιου Δικαστηρίου ή Τμήματος έως την επόμενη ημέρα από την κατάθεση της αίτησης. Ο αιτών υποχρεούται, επί ποινή απαραδέκτου του ενδίκου βοηθήματος, να προβεί στις παραπάνω κοινοποιήσεις εντός αποκλειστικής προθεσμίας δύο (2) ημερών από την έκδοση και την παραλαβή της ως άνω πράξης του Δικαστηρίου. Εντός αποκλειστικής προθεσμίας δέκα (10) ημερών από την ως άνω κοινοποίηση της αίτησης κατατίθεται η παρέμβαση και διαβιβάζονται ο φάκελος και οι απόψεις των παθητικώς νομιμοποιούμενων. Εντός της ίδιας προθεσμίας κατατίθενται στο Δικαστήριο και τα στοιχεία που υποστηρίζουν τους ισχυρισμούς των διαδίκων.

Επιπρόσθετα, η παρέμβαση κοινοποιείται με επιμέλεια του παρεμβαίνοντος στα λοιπά μέρη της δίκης εντός δύο (2) ημερών από την κατάθεσή της, αλλιώς λογίζεται ως अपαράδεκτη. Το διατακτικό της δικαστικής απόφασης εκδίδεται εντός δεκαπέντε (15) ημερών από τη συζήτηση της αίτησης ή από την προθεσμία για την υποβολή υπομνημάτων.

Η προθεσμία για την άσκηση και η άσκηση της αίτησης ενώπιον του αρμόδιου Δικαστηρίου κωλύουν τη σύναψη της σύμβασης μέχρι την έκδοση της οριστικής δικαστικής απόφασης, εκτός εάν με προσωρινή διαταγή ο αρμόδιος δικαστής αποφανθεί διαφορετικά. Επίσης, η προθεσμία για την άσκηση και η άσκηση της αίτησης κωλύουν την πρόοδο της διαδικασίας ανάθεσης για χρονικό διάστημα δεκαπέντε (15) ημερών από την άσκηση της αίτησης, εκτός εάν με την προσωρινή διαταγή ο αρμόδιος δικαστής αποφανθεί διαφορετικά. Για την άσκηση της αίτησης κατατίθεται παράβολο, σύμφωνα με τα ειδικότερα οριζόμενα στο άρθρο 372 παρ. 5 του ν. 4412/2016.

Αν ο ενδιαφερόμενος δεν αιτήθηκε ή αιτήθηκε ανεπιτυχώς την αναστολή και η σύμβαση υπογράφηκε και η εκτέλεσή της ολοκληρώθηκε πριν από τη συζήτηση της αίτησης, εφαρμόζεται αναλόγως η παρ. 2 του άρθρου 32 του π.δ/τος 18/1989.

Αν το Δικαστήριο ακυρώσει πράξη ή παράλειψη της αναθέτουσας αρχής μετά τη σύναψη της σύμβασης, το κύρος της τελευταίας δεν θίγεται, εκτός αν πριν από τη σύναψη αυτής είχε ανασταλεί η διαδικασία σύναψης της σύμβασης. Στην περίπτωση που η σύμβαση δεν είναι άκυρη, ο ενδιαφερόμενος δικαιούται να αξιώσει αποζημίωση, σύμφωνα με τα αναφερόμενα στο άρθρο 373 του ν. 4412/2016.

Με την επιφύλαξη των διατάξεων του ν. 4412/2016, για την εκδίκαση των διαφορών του παρόντος άρθρου εφαρμόζονται οι διατάξεις του π.δ/τος 18/1989.

3.5 Ματαίωση Διαδικασίας

Η αναθέτουσα αρχή ματαιώνει ή δύναται να ματαιώσει εν όλω ή εν μέρει, αιτιολογημένα, τη διαδικασία ανάθεσης, για τους λόγους και υπό τους όρους του άρθρου 106 του ν. 4412/2016, μετά από γνώμη της αρμόδιας Επιτροπής του Διαγωνισμού. Επίσης, αν διαπιστωθούν σφάλματα ή

παραλείψει σε οποιοδήποτε στάδιο της διαδικασίας ανάθεσης, μπορεί, μετά από γνώμη της ως άνω Επιτροπής, να ακυρώσει μερικώς τη διαδικασία ή να αναμορφώσει ανάλογα το αποτέλεσμα της ή να αποφασίσει την επανάληψή της από το σημείο που εμφίλοχώρησε το σφάλμα ή η παράλειψη.

Ειδικότερα, η αναθέτουσα αρχή ματαιώνει τη διαδικασία σύναψης όταν αυτή αποβεί άγονη είτε λόγω μη υποβολής προσφοράς είτε λόγω απόρριψης όλων των προσφορών, καθώς και στην περίπτωση του δεύτερου εδαφίου της παρ. 7 του άρθρου 105, περί κατακύρωσης και σύναψης σύμβασης.

Επίσης, μπορεί να ματαιώσει τη διαδικασία: α) λόγω παράτυπης διεξαγωγής της διαδικασίας ανάθεσης, εκτός εάν μπορεί να θεραπεύσει το σφάλμα ή την παράλειψη σύμφωνα με την παρ. 3 του άρθρου 106 , β) εάν οι οικονομικές και τεχνικές παράμετροι που σχετίζονται με τη διαδικασία ανάθεσης άλλαξαν ουσιωδώς και η εκτέλεση του συμβατικού αντικείμενου δεν ενδιαφέρει πλέον την αναθέτουσα αρχή ή τον φορέα για τον οποίο προορίζεται το υπό ανάθεση αντικείμενο, γ) εάν λόγω ανωτέρας βίας, δεν είναι δυνατή η κανονική εκτέλεση της σύμβασης, δ) εάν η επιλεγείσα προσφορά κριθεί ως μη συμφέρουσα από οικονομική άποψη, ε) στην περίπτωση των παρ. 3 και 4 του άρθρου 97, περί χρόνου ισχύος προσφορών, στ) για άλλους επιτακτικούς λόγους δημοσίου συμφέροντος, όπως ιδίως, δημόσιας υγείας ή προστασίας του περιβάλλοντος.

4. ΟΡΟΙ ΕΚΤΕΛΕΣΗΣ ΤΗΣ ΣΥΜΒΑΣΗΣ

4.1 Εγγυήσεις (καλής εκτέλεσης, προκαταβολής)

4.1.1 Εγγύηση καλής εκτέλεσης και εγγύηση προκαταβολής:

Για την υπογραφή της σύμβασης απαιτείται η παροχή εγγύησης καλής εκτέλεσης, σύμφωνα με την παρ. 4 του άρθρου 72 του ν. 4412/2016, το ύψος της οποίας ανέρχεται σε ποσοστό 4% επί της εκτιμώμενης αξίας της σύμβασης ή του τμήματος της σύμβασης, χωρίς να συμπεριλαμβάνονται τα δικαιώματα προαίρεσης και κατατίθεται μέχρι και την υπογραφή του συμφωνητικού.

Η εγγύηση καλής εκτέλεσης, προκειμένου να γίνει αποδεκτή, πρέπει να περιλαμβάνει κατ' ελάχιστον τα αναφερόμενα στην παράγραφο 2.1.5. στοιχεία της παρούσας και επιπλέον τον αριθμό και τον τίτλο της σχετικής σύμβασης. Το περιεχόμενό της είναι σύμφωνο με το υπόδειγμα που περιλαμβάνεται στο Παράρτημα VII της Διακήρυξης και τα οριζόμενα στο άρθρο 72 του ν. 4412/2016.

Η εγγύηση καλής εκτέλεσης της σύμβασης καλύπτει συνολικά και χωρίς διακρίσεις την εφαρμογή όλων των όρων της σύμβασης και κάθε απαίτηση της αναθέτουσας αρχής έναντι του αναδόχου.

Σε περίπτωση τροποποίησης της σύμβασης κατά την παράγραφο 4.5, η οποία συνεπάγεται αύξηση της συμβατικής αξίας, ο ανάδοχος οφείλει να καταθέσει μέχρι την υπογραφή της τροποποιημένης σύμβασης, συμπληρωματική εγγύηση καλής εκτέλεσης, το ύψος της οποίας ανέρχεται σε ποσοστό 4% επί του ποσού της αύξησης της αξίας της σύμβασης.

Η εγγύηση καλής εκτέλεσης καταπίπτει υπέρ της αναθέτουσας αρχής στην περίπτωση παραβίασης, από τον ανάδοχο, των όρων της σύμβασης, όπως αυτή ειδικότερα ορίζει.

Ο χρόνος ισχύος της εγγύησης καλής εκτέλεσης πρέπει να είναι μεγαλύτερος από τον συμβατικό χρόνο παράδοσης, για διάστημα έξι (6) μηνών, παρατείνεται δε αντιστοίχως υποχρεωτικά σε κάθε περίπτωση παράτασης της σύμβασης.

Στην περίπτωση χορήγησης προκαταβολής, σύμφωνα με την παράγραφο 5.1.1. της παρούσας, απαιτείται από τον ανάδοχο «εγγύηση προκαταβολής» για ποσό ίσο με αυτό της προκαταβολής, σύμφωνα με το υπόδειγμα που περιλαμβάνεται στο Παράρτημα VII της παρούσας. Η προκαταβολή και η εγγύηση προκαταβολής μπορούν να χορηγούνται τμηματικά, σύμφωνα με την παράγραφο 5.1. της παρούσας (τρόπος πληρωμής).

Η/Οι εγγύηση/εις καλής εκτέλεσης επιστρέφεται/ονται στο σύνολό του/ς μετά από την ποσοτική και ποιοτική παραλαβή του συνόλου του αντικειμένου της σύμβασης.

Η απόσβεση της προκαταβολής πραγματοποιείται και η εγγύηση προκαταβολής επιστρέφεται μετά από την οριστική ποσοτική και ποιοτική παραλαβή των αγαθών.

Σε περίπτωση που στο πρωτόκολλο ποιοτικής και ποσοτικής παραλαβής αναφέρονται παρατηρήσεις ή υπάρχει εκπρόθεσμη παράδοση, η επιστροφή των εγγυήσεων καλής εκτέλεσης και προκαταβολής γίνεται μετά από την αντιμετώπιση, σύμφωνα με όσα προβλέπονται, των παρατηρήσεων και του εκπροθέσμου.

Αν οι υπηρεσίες είναι διαιρετές και η παράδοση γίνεται, σύμφωνα με τη σύμβαση, τμηματικά, οι εγγυήσεις καλής εκτέλεσης και προκαταβολής αποδεσμεύονται σταδιακά, κατά το ποσό που αναλογεί στην αξία του μέρους των υπηρεσιών που παραλήφθηκε οριστικά. Για τη σταδιακή αποδέσμευσή τους απαιτείται προηγούμενη γνωμοδότηση του αρμόδιου συλλογικού οργάνου. Εάν στο πρωτόκολλο παραλαβής αναφέρονται παρατηρήσεις ή υπάρχει εκπρόθεσμη παράδοση, η παραπάνω σταδιακή αποδέσμευση γίνεται μετά την αντιμετώπιση, σύμφωνα με όσα προβλέπονται, των παρατηρήσεων και του εκπροθέσμου.

4.2 Συμβατικό Πλαίσιο - Εφαρμοστέα Νομοθεσία

Κατά την εκτέλεση της σύμβασης εφαρμόζονται οι διατάξεις του ν. 4412/2016, οι όροι της παρούσας Διακήρυξης και συμπληρωματικά ο Αστικός Κώδικας.

4.3 Όροι εκτέλεσης της σύμβασης

4.3.1 Κατά την εκτέλεση της σύμβασης ο ανάδοχος τηρεί τις υποχρεώσεις στους τομείς του περιβαλλοντικού, κοινωνικοασφαλιστικού και εργατικού δικαίου, που έχουν θεσπιστεί με το δίκαιο της Ένωσης, το εθνικό δίκαιο, συλλογικές συμβάσεις ή διεθνείς διατάξεις περιβαλλοντικού, κοινωνικοασφαλιστικού και εργατικού δικαίου, οι οποίες απαριθμούνται στο Παράρτημα Χ του Προσαρτήματος Α'.

Η τήρηση των εν λόγω υποχρεώσεων από τον ανάδοχο και τους υπεργολάβους του ελέγχεται και βεβαιώνεται από τα όργανα που επιβλέπουν την εκτέλεση της σύμβασης και τις αρμόδιες δημόσιες αρχές και υπηρεσίες που ενεργούν εντός των ορίων της ευθύνης και της αρμοδιότητάς τους.

4.3.2. Ο ανάδοχος δεσμεύεται ότι:

α) σε όλα τα στάδια που προηγήθηκαν της σύμβασης δεν ενήργησε αθέμιτα, παράνομα ή καταχρηστικά και ότι θα εξακολουθήσει να μην ενεργεί κατ' αυτόν τον τρόπο κατά το στάδιο εκτέλεσης της σύμβασης,

β) ότι θα δηλώσει αμελλητί στην αναθέτουσα αρχή, αφότου λάβει γνώση, οποιαδήποτε κατάσταση (ακόμη και ενδεχόμενη) σύγκρουσης συμφερόντων (προσωπικών, οικογενειακών, οικονομικών, πολιτικών ή άλλων κοινών συμφερόντων, συμπεριλαμβανομένων και αντικρουόμενων επαγγελματικών συμφερόντων) μεταξύ των νόμιμων ή εξουσιοδοτημένων εκπροσώπων του, καθώς και υπαλλήλων ή συνεργατών τους οποίους απασχολεί στην εκτέλεση της σύμβασης (π.χ. με σύμβαση υπεργολαβίας) και μελών του προσωπικού της αναθέτουσας αρχής που εμπλέκονται καθ' οιονδήποτε τρόπο στη διαδικασία εκτέλεσης της σύμβασης ή/και μπορούν να επηρεάσουν την έκβαση και τις αποφάσεις της αναθέτουσας αρχής περί την εκτέλεσή της, οποτεδήποτε και εάν η κατάσταση αυτή προκύψει κατά τη διάρκεια εκτέλεσης της σύμβασης.

Οι υποχρεώσεις και οι απαγορεύσεις της ρήτρας αυτής, στην περίπτωση που ο ανάδοχος είναι ένωση, ισχύουν για όλα τα μέλη της ένωσης. Ισχύουν επίσης και για τους υπεργολάβους που χρησιμοποιεί ο ανάδοχος. Στο συμφωνητικό περιλαμβάνεται σχετική δεσμευτική δήλωση τόσο του αναδόχου όσο και των υπεργολάβων του.

γ) Κατά την εκτέλεση της σύμβασης ο ανάδοχος δεν δικαιούται να εκχωρεί το συμβατικό τίμημα σε οποιοδήποτε τρίτο, χωρίς την έγγραφη έγκριση της αναθέτουσας αρχής.

δ) Όλα τα έγγραφα, στοιχεία και πληροφορίες που λαμβάνει ο ανάδοχος από την αναθέτουσα αρχή στο πλαίσιο των συμβατικών του υποχρεώσεων ή υποπίπτουν στην αντίληψή του εξαιτίας της συμβατικής σχέσης του με την Αναθέτουσα Αρχή, είναι εμπιστευτικά.

Ο ανάδοχος δεν δικαιούται να δημοσιεύει ή αποκαλύπτει τέτοιες πληροφορίες και στοιχεία σε οποιονδήποτε τρίτο, παρά μόνο σε όσους εργοδοτούμενους από αυτόν ή συνεργαζόμενους με αυτόν ασχολούνται άμεσα με το περιεχόμενο της Σύμβασης και την εκτέλεση του Αντικειμένου

Σε περίπτωση αθέτησης από τον ανάδοχο της ως άνω υποχρέωσής του, η αναθέτουσα αρχή διατηρεί το δικαίωμα να καταγγείλει τη Σύμβαση κατά τα οριζόμενα στο άρθρο 13 της σύμβασης ή/και να κοστολογήσει και απαιτήσει πληρωμή για όλες τις ζημίες που τυχόν έχει υποστεί εξαιτίας της διαρροής.

ε) Ο ανάδοχος δεν θα προβαίνει σε οποιοσδήποτε δημόσιες δηλώσεις αναφορικά με το αντικείμενο της σύμβασης ή τα προϊόντα που παραδίδει στην αναθέτουσα αρχή δυνάμει της σύμβασης χωρίς την προηγούμενη έγκριση της αναθέτουσας αρχής, και δεν θα μετέχει σε οποιαδήποτε δραστηριότητα η οποία συγκρούεται με τις υποχρεώσεις του έναντι της αναθέτουσας αρχής δυνάμει της σύμβασης. Δεν θα δεσμεύει την αναθέτουσα αρχή με οποιοδήποτε τρόπο χωρίς την προηγούμενη γραπτή της συγκατάθεση και θα διευκρινίζει, όπου καθίσταται απαραίτητο, την υποχρέωσή του αυτή σε τρίτους.

στ) Επιπλέον ο ανάδοχος υποχρεούται να τηρεί τα αναφερόμενα στον Γενικό Κανονισμό Προστασίας Δεδομένων (Άρθρα 4, 9, 10 ΓΚΠΔ) και στο ν.4624/2019 (Α' 137/29-08-2019) (Άρθρα 44, 46)

Ειδικότερα :

i. Οι πληροφορίες της αναθέτουσας αρχής οι οποίες θα τύχουν οποιασδήποτε μορφής επεξεργασία από τον Ανάδοχο, τους εργαζόμενους, τους συνεργάτες αυτού και τους τυχόν υπεργολάβους (οποιαδήποτε σχέση έχουν με τον ανάδοχο) ενδέχεται να περιέχουν και δεδομένα προσωπικού χαρακτήρα, όπως ορίζονται (α) στον Γενικό Κανονισμό Προστασίας Δεδομένων (Άρθρα 4, 9, 10 ΓΚΠΔ) και (β) στο ν.4624/2019 (Α' 137) (Άρθρα 44, 46).

ii. Η επεξεργασία δεδομένων προσωπικού χαρακτήρα πραγματοποιείται αποκλειστικά για τον σκοπό που αφορά το αντικείμενο των υπηρεσιών που αναλαμβάνει να παραδώσει ο ανάδοχος στην αναθέτουσα αρχή, δυνάμει της παρούσας σύμβασης και μόνο στην έκταση που επιβάλλει ο σκοπός της επεξεργασίας σύμφωνα το αντικείμενο των υπηρεσιών που έχει αναλάβει να παρέχει.

iii. Ο ανάδοχος δεσμεύεται ως προς την εφαρμογή και συμμόρφωση προς την ισχύουσα νομοθεσία για την προστασία δεδομένων προσωπικού χαρακτήρα (ιδίως Γενικός Κανονισμός Προστασίας Δεδομένων – 2016/679/ΕΕ), όπως ερμηνεύεται ιδίως από τις Αποφάσεις ή Γνωμοδοτήσεις της Αρχής Προστασίας Δεδομένων Προσωπικού Χαρακτήρα - ΑΠΔΠΧ) και του Ευρωπαϊκού Συμβουλίου Προστασίας Δεδομένων.

iv. Τα αρχεία που δημιουργούνται με την συλλογή, επεξεργασία και αποθήκευση των πληροφοριών που ενδέχεται να περιέχουν και προσωπικά δεδομένα, και γενικότερα όλων των ανάλογων μορφών αρχείων και πληροφοριών της αναθέτουσας αρχής, από τον ανάδοχο, ανήκουν κατ' αποκλειστικότητα στην αναθέτουσα αρχή.

v. Ο ανάδοχος βεβαιώνει και εγγυάται στην αναθέτουσα αρχή ότι θα λαμβάνει όλα τα απαραίτητα οργανωτικά και τεχνικά μέτρα για την ασφάλεια των πληροφοριών που ενδέχεται να περιέχουν και προσωπικά δεδομένα, και γενικότερα όλων των ανάλογων μορφών αρχείων και πληροφοριών της αναθέτουσας αρχής, καθώς και για την προστασία τους από τυχαία ή αθέμιτη καταστροφή, τυχαία απώλεια, αλλοίωση, απαγορευμένη διάδοση και κάθε άλλη μορφή αθέμιτης επεξεργασίας, στο πλαίσιο των καθηκόντων του που πηγάζουν από την παρούσα Σύμβαση.

Ζ) Ο ανάδοχος υποχρεούται να συμμορφώνεται με τις διατάξεις του Κανονισμού (ΕΕ) 2021/241 για τη θέσπιση του μηχανισμού ανάκαμψης και ανθεκτικότητας (L 57/17) και του εν γένει νομοθετικού και κανονιστικού πλαισίου του Ταμείου Ανάκαμψης και Ανθεκτικότητας, και ιδίως του Συστήματος Διαχείρισης των Δράσεων και Έργων του Ταμείου Ανάκαμψης και Ανθεκτικότητας (υπ' αριθμ. 119126 ΕΞ 2021/28.9.2021 απόφαση του Αναπληρωτή Υπουργού Οικονομικών - Β' 4498), όπως εκάστοτε ισχύουν.

4.3.3. Στο βαθμό που ο ανάδοχος καθίσταται τελικός αποδέκτης κεφαλαίων της Ευρωπαϊκής Ένωσης (από το Ταμείο Ανάκαμψης και Ανθεκτικότητας) ο Ανάδοχος εξουσιοδοτεί ρητά την Ευρωπαϊκή Επιτροπή, την Ευρωπαϊκή Υπηρεσία Καταπολέμησης της Απάτης (OLAF), το Ευρωπαϊκό Ελεγκτικό Συνέδριο και, κατά περίπτωση, την Ευρωπαϊκή Εισαγγελία (EPPO) να ασκήσουν τα δικαιώματά τους όπως προβλέπονται στο άρθρο 129 παράγραφος 1 του δημοσιονομικού κανονισμού της ΕΕ καθώς και όλους τους αρμόδιους εθνικούς φορείς να ασκήσουν τα τις αρμοδιότητές τους όπως προβλέπονται στη σχετική εθνική ισχύουσα νομοθεσία. Ο ανάδοχος υποχρεούται να παρέχει στην αναθέτουσα αρχή όλα τα στοιχεία που ορίζονται στο άρθρο 22 παρ. 2 (δ) του τον Κανονισμό (ΕΕ) 241/2021.

4.3.4. Ο Ανάδοχος, εφόσον του ζητηθεί από την Υπηρεσία, πρέπει να τηρεί τους όρους δημοσιότητας σύμφωνα με τους όρους ένταξης της Πράξης. Οι πληροφορίες και ο τρόπος δημοσιότητας, θα δοθούν από την Αναθέτουσα Αρχή.

4.4 Υπεργολαβία

4.4.1. Ο ανάδοχος δεν απαλλάσσεται από τις συμβατικές του υποχρεώσεις και ευθύνες λόγω ανάθεσης της εκτέλεσης τμήματος/τμημάτων της σύμβασης σε υπεργολάβους. Η τήρηση των

υποχρεώσεων της παρ. 2 του άρθρου 18 του ν. 4412/2016 από υπεργολάβους δεν αίρει την ευθύνη του κυρίου αναδόχου.

4.4.2. Κατά την υπογραφή της σύμβασης ο κύριος ανάδοχος υποχρεούται να αναφέρει στην αναθέτουσα αρχή το όνομα, τα στοιχεία επικοινωνίας και τους νόμιμους εκπροσώπους των υπεργολάβων του, οι οποίοι συμμετέχουν στην εκτέλεση αυτής, εφόσον είναι γνωστά τη συγκεκριμένη χρονική στιγμή. Επιπλέον, υποχρεούται να γνωστοποιεί στην αναθέτουσα αρχή κάθε αλλαγή των πληροφοριών αυτών, κατά τη διάρκεια της σύμβασης, καθώς και τις απαιτούμενες πληροφορίες σχετικά με κάθε νέο υπεργολάβο, τον οποίο ο κύριος ανάδοχος χρησιμοποιεί εν συνεχεία στην εν λόγω σύμβαση, προσκομίζοντας τα σχετικά συμφωνητικά/δηλώσεις συνεργασίας. Σε περίπτωση διακοπής της συνεργασίας του αναδόχου με υπεργολάβο/ υπεργολάβους της σύμβασης, αυτός υποχρεούται σε άμεση γνωστοποίηση της διακοπής αυτής στην αναθέτουσα αρχή, οφείλει δε να διασφαλίσει την ομαλή εκτέλεση του τμήματος/ των τμημάτων της σύμβασης είτε από τον ίδιο, είτε από νέο υπεργολάβο τον οποίο θα γνωστοποιήσει στην αναθέτουσα αρχή κατά την ως άνω διαδικασία. Σε περίπτωση που ο ανάδοχος έχει στηριχθεί στις ικανότητες του υπεργολάβου όσον αφορά την χρηματο-οικονομική επάρκεια ή/και την τεχνική και επαγγελματική ικανότητα, σύμφωνα με τις απαιτήσεις της διακήρυξης, ο Ανάδοχος υποβάλλει αίτημα έγκρισης αντικατάστασης του Υπεργολάβου, στο οποίο τεκμηριώνεται η πλήρωση των ικανοτήτων του προτεινόμενου υπεργολάβου ως προς το κριτήριο χρηματο-οικονομικής ή/και τεχνικής και επαγγελματικής ικανότητας αντιστοίχως καθώς και το σύνολο των αποδεικτικών μέσων του άρθρου 2.2.9.2 για την απόδειξη μη συνδρομής στο πρόσωπο του προτεινόμενου υπεργολάβου των λόγων αποκλεισμού και η αντικατάσταση του υπεργολάβου πραγματοποιείται μετά από σχετική έγκριση της Αναθέτουσας Αρχής.

4.3.3. Η αναθέτουσα αρχή επαληθεύει τη συνδρομή των λόγων αποκλεισμού για τους υπεργολάβους, όπως αυτοί περιγράφονται στην παράγραφο 2.2.3 και με τα αποδεικτικά μέσα της παραγράφου 2.2.9.2 της παρούσας, εφόσον το(α) τμήμα(τα) της σύμβασης, το(α) οποίο(α) ο ανάδοχος προτίθεται να αναθέσει υπό μορφή υπεργολαβίας σε τρίτους, υπερβαίνουν σωρευτικά το ποσοστό του τριάντα τοις εκατό (30%) της συνολικής αξίας της σύμβασης. Επιπλέον, προκειμένου να μην αθετούνται οι υποχρεώσεις της παρ. 2 του άρθρου 18 του ν. 4412/2016, δύναται να επαληθεύσει τους ως άνω λόγους και για τμήμα ή τμήματα της σύμβασης που υπολείπονται του ως άνω ποσοστού.

Όταν από την ως άνω επαλήθευση προκύπτει ότι συντρέχουν λόγοι αποκλεισμού, απαιτεί την αντικατάστασή του, κατά τα ειδικότερα αναφερόμενα στις παρ. 5 και 6 του άρθρου 131 του ν. 4412/2016.

4.3.4. Ο Ανάδοχος, εφόσον του ζητηθεί από την Υπηρεσία, πρέπει να τηρεί τους όρους δημοσιότητας σύμφωνα με τους όρους ένταξης της Πράξης. Οι πληροφορίες και ο τρόπος δημοσιότητας, θα δοθούν από την Αναθέτουσα Αρχή.

4.5 Τροποποίηση σύμβασης κατά τη διάρκειά της

Η σύμβαση μπορεί να τροποποιείται κατά τη διάρκειά της, χωρίς να απαιτείται νέα διαδικασία σύναψης σύμβασης, σύμφωνα με τους όρους και τις προϋποθέσεις του άρθρου 132 του ν. 4412/2016, κατόπιν γνωμοδότησης της Επιτροπής της περ. β' της παρ. 11 του άρθρου 221 του ν. 4412/2016.

Μετά τη λύση της σύμβασης λόγω της έκπτωσης του αναδόχου, σύμφωνα με το άρθρο 203 του ν. 4412/2016 και την παράγραφο 5.2. της παρούσας, όπως και σε περίπτωση καταγγελίας για τους λόγους της παραγράφου 4.6, πλην αυτού της περ. (α), η αναθέτουσα αρχή δύναται να προσκαλέσει τον επόμενο κατά σειρά κατάταξης οικονομικό φορέα που συμμετέχει στην παρούσα διαδικασία ανάθεσης της συγκεκριμένης σύμβασης και να του προτείνει να αναλάβει το ανεκτέλεστο τμήμα της σύμβασης, με τους ίδιους όρους και προϋποθέσεις και με τίμημα που δεν θα υπερβαίνει την προσφορά που είχε υποβάλει ο έκπτωτος (ρήτρα υποκατάστασης). Η σύμβαση συνάπτεται, εφόσον εντός της ταχθείσας προθεσμίας περιέλθει στην αναθέτουσα αρχή έγγραφη και ανεπιφύλακτη αποδοχή της πρόσκλησης. Η άπρακτη πάροδος της προθεσμίας θεωρείται ως απόρριψη της

πρότασης. Αν ο ανωτέρω δεν δεχθεί την πρόταση σύναψης σύμβασης, η αναθέτουσα αρχή προσκαλεί τον επόμενο υποψήφιο κατά σειρά κατάταξης, ακολουθώντας κατά τα λοιπά την ίδια διαδικασία.

4.6 Δικαίωμα μονομερούς λύσης της σύμβασης

4.6.1. Η αναθέτουσα αρχή μπορεί, με τις προϋποθέσεις που ορίζουν οι κείμενες διατάξεις, να καταγγείλει τη σύμβαση κατά τη διάρκεια της εκτέλεσής της, εφόσον:

α) η σύμβαση έχει υποστεί ουσιώδη τροποποίηση, κατά την έννοια της παρ. 4 του άρθρου 132 του ν. 4412/2016, που θα απαιτούσε νέα διαδικασία σύναψης σύμβασης,

β) κατά τον χρόνο της ανάθεσης της σύμβασης ο ανάδοχος τελούσε σε μια από τις καταστάσεις που αναφέρονται στην παράγραφο 2.2.3.1 και, ως εκ τούτου, θα έπρεπε να έχει αποκλειστεί από τη διαδικασία σύναψης της σύμβασης,

γ) η σύμβαση δεν έπρεπε να ανατεθεί στον ανάδοχο λόγω σοβαρής παραβίασης των υποχρεώσεων που υπέχει από τις Συνθήκες και την Οδηγία 2014/24/ΕΕ, η οποία έχει αναγνωριστεί με απόφαση του Δικαστηρίου της Ένωσης στο πλαίσιο διαδικασίας δυνάμει του άρθρου 258 της ΣΛΕΕ.

δ) ο ανάδοχος καταδικαστεί αμετάκλητα, κατά τη διάρκεια εκτέλεσης της σύμβασης, για ένα από τα αδικήματα που αναφέρονται στην παρ. 2.2.3.1 της παρούσας,

ε) ο ανάδοχος πτωχεύσει ή υπαχθεί σε διαδικασία ειδικής εκκαθάρισης ή τεθεί υπό αναγκαστική διαχείριση από εκκαθαριστή ή από το δικαστήριο ή υπαχθεί σε διαδικασία πτωχευτικού συμβιβασμού ή αναστείλει τις επιχειρηματικές του δραστηριότητες ή υπαχθεί σε διαδικασία εξυγίανσης και δεν τηρεί τους όρους αυτής ή εάν βρεθεί σε οποιαδήποτε ανάλογη κατάσταση, προκύπτουσα από παρόμοια διαδικασία, προβλεπόμενη σε εθνικές διατάξεις νόμου,

Η αναθέτουσα αρχή μπορεί να μην καταγγείλει τη σύμβαση, υπό την προϋπόθεση ότι ο ανάδοχος που θα βρεθεί σε μία από τις καταστάσεις που αναφέρονται στην περίπτωση αυτή, αποδεικνύει ότι είναι σε θέση να εκτελέσει τη σύμβαση, λαμβάνοντας υπόψη τις ισχύουσες διατάξεις και τα μέτρα για τη συνέχιση της επιχειρηματικής του δραστηριότητας,

στ) ο ανάδοχος παραβεί αποδεδειγμένα τις υποχρεώσεις του που απορρέουν από τη δέσμευση ακεραιότητας της παρ. 4.3.2. της παρούσας, όπως αναλυτικά περιγράφονται στο συνημμένο στην παρούσα σχέδιο σύμβασης.

ζ) επήλθε μεταβολή κατά τη διάρκεια εκτέλεσης της σύμβασης που συνεπάγεται απαγόρευση συνέχισης της σύμβασης σύμφωνα με το άρθρο 5α του Κανονισμού 2022/576 του Συμβουλίου της 8ης.4.2022.

5. ΕΙΔΙΚΟΙ ΟΡΟΙ ΕΚΤΕΛΕΣΗΣ ΤΗΣ ΣΥΜΒΑΣΗΣ

5.1 Τρόπος πληρωμής

5.1.1. Η πληρωμή του αναδόχου θα πραγματοποιηθεί με τον πιο κάτω τρόπο :

Το **100%** της συμβατικής αξίας μετά την οριστική παραλαβή του συνόλου των υπηρεσιών
ή

Με τη χορήγηση έντοκης προκαταβολής μέχρι ποσοστού **30%** της συμβατικής αξίας χωρίς Φ.Π.Α., με την κατάθεση ισόποσης εγγύησης, σύμφωνα με τα οριζόμενα στο άρθρο 72§7 του ν. 4412/2016 και την καταβολή του υπολοίπου μετά την οριστική παραλαβή του συνόλου των υπηρεσιών. Ο προσφέρων δηλώνει στο έντυπο της οικονομικής προσφοράς του Παραρτήματος VII το ακριβές ποσοστό της προκαταβολής που επιθυμεί.

Η παραπάνω προκαταβολή θα είναι έντοκη. Κατά την εξόφληση θα παρακρατείται τόκος επί της εισπραχθείσας προκαταβολής για το χρονικό διάστημα από την ημερομηνία καταβολής αυτής μέχρι την ημερομηνία οριστικής και ποιοτικής παραλαβής. Για τον υπολογισμό του τόκου θα λαμβάνεται υπόψη το ύψος του επιτοκίου των έντοκων γραμματίων του Δημοσίου 12μηνιας διάρκειας που θα ισχύει κατά την ημερομηνία λήψης της προκαταβολής προσαυξημένο κατά 0,25 ποσοστιαίες μονάδες το οποίο θα παραμένει σταθερό μέχρι την εξάντληση του ποσού της χορηγηθείσας προκαταβολής.

Η πληρωμή του συμβατικού τιμήματος θα γίνεται με την προσκόμιση των νόμιμων παραστατικών και δικαιολογητικών που προβλέπονται από τις διατάξεις του άρθρου 200 παρ. 5 του ν. 4412/2016, καθώς και κάθε άλλου δικαιολογητικού που τυχόν ήθελε ζητηθεί από τις αρμόδιες υπηρεσίες που διενεργούν τον έλεγχο και την πληρωμή.

5.1.2. Τον ανάδοχο βαρύνουν οι υπέρ τρίτων κρατήσεις, καθώς και κάθε άλλη επιβάρυνση, σύμφωνα με την κείμενη νομοθεσία, μη συμπεριλαμβανομένου Φ.Π.Α., για την παροχή των υπηρεσιών στον τόπο και με τον τρόπο που προβλέπεται στα έγγραφα της σύμβασης. Ιδίως βαρύνεται με τις ακόλουθες κρατήσεις:

α) Κράτηση ύψους 0,1%, η οποία υπολογίζεται επί της αξίας κάθε πληρωμής προ φόρων και κρατήσεων της αρχικής, καθώς και κάθε συμπληρωματικής σύμβασης υπέρ της Ενιαίας Αρχής Δημοσίων Συμβάσεων.

β) Κράτηση ύψους 0,02% υπέρ της ανάπτυξης και συντήρησης του ΟΠΣ ΕΣΗΔΗΣ, η οποία υπολογίζεται επί της αξίας, εκτός ΦΠΑ, της αρχικής, καθώς και κάθε συμπληρωματικής σύμβασης. Το ποσό αυτό παρακρατείται σε κάθε πληρωμή από την αναθέτουσα αρχή στο όνομα και για λογαριασμό του Υπουργείου Ψηφιακής Διακυβέρνησης, σύμφωνα με την παρ. 6 του άρθρου 36 του ν. 4412/2016.

Οι υπέρ τρίτων κρατήσεις υπόκεινται στο εκάστοτε ισχύον αναλογικό τέλος χαρτοσήμου ...% και στην επ' αυτού εισφορά υπέρ ΟΓΑ 20%.

Με κάθε πληρωμή θα γίνεται η προβλεπόμενη από την κείμενη νομοθεσία παρακράτηση φόρου εισοδήματος αξίας 4% επί του καθαρού ποσού.

5.1.3. Για την πληρωμή του ο ανάδοχος υποχρεούται να υποβάλει ηλεκτρονικό τιμολόγιο, σύμφωνα με τα οριζόμενα στα άρθρα 148-154 του ν. 1/2019 (Α' 44) και τις κατ' εξουσιοδότηση των διατάξεων αυτών εκδοθείσες υπουργικές αποφάσεις καθώς και τις σχετικές εγκυκλίους.

Για την υποβολή ηλεκτρονικού τιμολογίου, ο ανάδοχος συμπληρώνει στο πεδίο BT-11: Στοιχείο αναφοράς αγαθού του Εθνικού Μορφότυπου Ηλεκτρονικού Τιμολογίου:

«ο κωδικοποιημένος Ενάρθρωτος» 2023ΤΑ01400039.

5.2 Κήρυξη οικονομικού φορέα εκπτώτου - Κυρώσεις

5.2.1. Ο ανάδοχος, με την επιφύλαξη της συνδρομής λόγων ανωτέρας βίας, κηρύσσεται υποχρεωτικά έκπτωτος από τη σύμβαση και από κάθε δικαίωμα που απορρέει από αυτήν:

- α) στην περίπτωση της παρ. 7 του άρθρου 105 περί κατακύρωσης και σύναψης σύμβασης
- β) στην περίπτωση που δεν εκπληρώσει τις υποχρεώσεις του που απορρέουν από τη σύμβαση ή/και δεν συμμορφωθεί με τις σχετικές γραπτές εντολές της υπηρεσίας, που είναι σύμφωνες με τη σύμβαση ή τις κείμενες διατάξεις, εντός του συμφωνημένου χρόνου εκτέλεσης της σύμβασης,
- γ) εφόσον δεν παράσχει τις υπηρεσίες ή δεν υποβάλει τα παραδοτέα ή δεν προβεί στην αντικατάστασή τους μέσα στον συμβατικό χρόνο ή στον χρόνο παράτασης που του χορηγήθηκε, σύμφωνα με τα προβλεπόμενα στο άρθρο 217 περί διάρκειας της σύμβασης παροχής υπηρεσίας και την παράγραφο 6.2. της παρούσας, με την επιφύλαξη της επόμενης παραγράφου.

Στην περίπτωση συνδρομής λόγου έκπτωσης του αναδόχου από τη σύμβαση κατά την ως άνω περίπτωση (γ), η αναθέτουσα αρχή κοινοποιεί στον ανάδοχο ειδική όχληση, στην οποία μνημονεύει τις διατάξεις του άρθρου 203 του ν. 4412/2016 και περιλαμβάνει συγκεκριμένη περιγραφή των ενεργειών στις οποίες οφείλει να προβεί ο ανάδοχος, προκειμένου να συμμορφωθεί, μέσα σε προθεσμία δεκαπέντε (15) ημερών από την κοινοποίηση της ανωτέρω όχλησης. Αν η προθεσμία που τάχθηκε με την ειδική όχληση, παρέλθει, χωρίς ο ανάδοχος να συμμορφωθεί, κηρύσσεται έκπτωτος μέσα σε προθεσμία τριάντα (30) ημερών από την άπρακτη πάροδο της προθεσμίας συμμόρφωσης.

Ο ανάδοχος δεν κηρύσσεται έκπτωτος για λόγους που ανάγονται σε υπαιτιότητα του φορέα εκτέλεσης της σύμβασης ή αν συντρέχουν λόγοι ανωτέρας βίας.

Στον ανάδοχο που κηρύσσεται έκπτωτος από τη σύμβαση επιβάλλονται, με απόφαση του αποφαινόμενου οργάνου, ύστερα από γνωμοδότηση του αρμόδιου οργάνου, το οποίο υποχρεωτικά καλεί τον ενδιαφερόμενο προς παροχή εξηγήσεων, αθροιστικά οι παρακάτω κυρώσεις:

- α) ολική κατάπτωση της εγγύησης καλής εκτέλεσης της σύμβασης,
- β) είσπραξη εντόκως της προκαταβολής που χορηγήθηκε στον έκπτωτο από τη σύμβαση ανάδοχο, είτε από ποσό που δικαιούται να λάβει, είτε με κατάθεση του ποσού από τον ίδιο, είτε με κατάπτωση της εγγύησης προκαταβολής. Ο υπολογισμός των τόκων γίνεται από την ημερομηνία λήψης της προκαταβολής από τον ανάδοχο μέχρι την ημερομηνία έκδοσης της απόφασης κήρυξης του ως έκπτωτου, με το ισχύον κάθε φορά ανώτατο όριο επιτοκίου για τόκο από δικαιοπραξία, από την ημερομηνία δε αυτή και μέχρι την επιστροφή της, με το ισχύον κάθε φορά επιτόκιο για τόκο υπερημερίας [η περίπτωση αυτή συμπληρώνεται εφόσον προβλέπεται η χορήγηση προκαταβολής].
- γ) Επιπλέον, σε βάρος του αναδόχου μπορεί να επιβληθεί και προσωρινός αποκλεισμός του από το σύνολο των συμβάσεων προμηθειών ή υπηρεσιών των φορέων που εμπίπτουν στις διατάξεις του ν. 4412/2016, κατά τα ειδικότερα προβλεπόμενα στο άρθρο 74, περί αποκλεισμού οικονομικού φορέα από δημόσιες συμβάσεις.

5.2.2. Αν οι υπηρεσίες παρασχεθούν από υπαιτιότητα του αναδόχου μετά τη λήξη της διάρκειας της σύμβασης και μέχρι τη λήξη του χρόνου της παράτασης που χορηγήθηκε, επιβάλλονται εις βάρος του ποινικές ρήτρες, με αιτιολογημένη απόφαση της αναθέτουσας αρχής.

Οι ποινικές ρήτρες υπολογίζονται ως εξής:

- α) για καθυστέρηση που περιορίζεται σε χρονικό διάστημα, το οποίο δεν υπερβαίνει το 50% της προβλεπόμενης συνολικής διάρκειας της σύμβασης ή σε περίπτωση τμηματικών/ενδιάμεσων προθεσμιών της αντίστοιχης προθεσμίας επιβάλλεται ποινική ρήτρα 2,5% επί της συμβατικής αξίας χωρίς ΦΠΑ των υπηρεσιών που παρασχέθηκαν εκπρόθεσμα,
- β) για καθυστέρηση που υπερβαίνει το 50% επιβάλλεται ποινική ρήτρα 5% χωρίς ΦΠΑ επί της συμβατικής αξίας των υπηρεσιών που παρασχέθηκαν εκπρόθεσμα,

γ) οι ποινικές ρήτρες για υπέρβαση των τμηματικών προθεσμιών είναι ανεξάρτητες από τις επιβαλλόμενες για υπέρβαση της συνολικής διάρκειας της σύμβασης και δύνανται να ανακαλούνται με αιτιολογημένη απόφαση της αναθέτουσας αρχής, αν οι υπηρεσίες που αφορούν στις ως άνω τμηματικές προθεσμίες παρασχεθούν μέσα στη συνολική της διάρκεια και τις εγκεκριμένες παρατάσεις αυτής και με την προϋπόθεση ότι το σύνολο της σύμβασης έχει εκτελεστεί πλήρως,

Το ποσό των ποινικών ρητρών αφαιρείται/συμψηφίζεται από/με την αμοιβή του αναδόχου.

Η επιβολή ποινικών ρητρών δεν στερεί από την αναθέτουσα αρχή το δικαίωμα να κηρύξει τον ανάδοχο έκπτωτο.

5.3 Διοικητικές προσφυγές κατά τη διαδικασία εκτέλεσης των συμβάσεων

Ο ανάδοχος μπορεί κατά των αποφάσεων που επιβάλλουν εις βάρος του κυρώσεις, δυνάμει των όρων των άρθρων 5.2 (Κήρυξη οικονομικού φορέα εκπτώτου - Κυρώσεις), 6.2. (Διάρκεια σύμβασης), 6.4. (Απόρριψη παραδοτέων - αντικατάσταση), καθώς και κατ' εφαρμογή των συμβατικών όρων, να ασκήσει προσφυγή για λόγους νομιμότητας και ουσίας ενώπιον του φορέα που εκτελεί τη σύμβαση, μέσα σε ανατρεπτική προθεσμία (30) ημερών από την ημερομηνία της κοινοποίησης ή της πλήρους γνώσης της σχετικής απόφασης. Η εμπρόθεσμη άσκηση της προσφυγής αναστέλλει τις επιβληθείσες κυρώσεις. Επί της προσφυγής αποφασίζει το αρμοδίως αποφαινόμενο όργανο, ύστερα από γνωμοδότηση του προβλεπόμενου στο τελευταίο εδάφιο της περίπτωσης δ' της παραγράφου 11 του άρθρου 221 ν.4412/2016 οργάνου, εντός προθεσμίας τριάντα (30) ημερών από την άσκησή της, άλλως θεωρείται ως σιωπηρώς απορριφθείσα. Κατά της απόφασης αυτής δεν χωρεί η άσκηση άλλης οποιασδήποτε φύσης διοικητικής προσφυγής. Αν κατά της απόφασης που επιβάλλει κυρώσεις δεν ασκηθεί εμπρόθεσμα η προσφυγή ή αν αυτή απορριφθεί από το αποφαινόμενο αρμοδίως όργανο, η απόφαση καθίσταται οριστική. Αν ασκηθεί εμπρόθεσμα προσφυγή, αναστέλλονται οι συνέπειες της απόφασης μέχρι αυτή να οριστικοποιηθεί.

5.4 Δικαστική επίλυση διαφορών

Κάθε διαφορά μεταξύ των συμβαλλόμενων μερών που προκύπτει από τη σύμβαση που συνάπτεται στο πλαίσιο της παρούσας Διακήρυξης, επιλύεται με την άσκηση προσφυγής ή αγωγής στο Διοικητικό Εφετείο της Περιφέρειας στην οποία εκτελείται η σύμβαση, κατά τα ειδικότερα οριζόμενα στις παρ. 1 έως και 6 του άρθρου 205Α του ν. 4412/2016. Πριν την άσκηση της προσφυγής στο Διοικητικό Εφετείο τηρείται υποχρεωτικά η ενδικοφανής διαδικασία που προβλέπεται στο άρθρο 205 του ν. 4412/2016 και την παράγραφο 5.3 της παρούσας, διαφορετικά η προσφυγή απορρίπτεται ως απαράδεκτη. Αν ο ανάδοχος της σύμβασης είναι κοινοπραξία, η προσφυγή ασκείται είτε από την ίδια είτε από όλα τα μέλη της. Δεν απαιτείται η τήρηση ενδικοφανούς διαδικασίας αν ασκείται από τον ενδιαφερόμενο αγωγή, στο δικόγραφο της οποίας δεν σωρεύεται αίτημα ακύρωσης ή τροποποίησης διοικητικής πράξης ή παράλειψης.

6. ΧΡΟΝΟΣ ΚΑΙ ΤΡΟΠΟΣ ΕΚΤΕΛΕΣΗΣ

6.1 Παρακολούθηση της σύμβασης

6.1.1. Η παρακολούθηση της εκτέλεσης της σύμβασης και η διοίκηση αυτής θα διενεργηθεί από την Επιτροπή Παρακολούθησης και Παραλαβής η οποία θα εισηγείται στο αρμόδιο αποφαινόμενο όργανο για όλα τα ζητήματα που αφορούν στην προσήκουσα εκτέλεση όλων των όρων της σύμβασης και στην εκπλήρωση των υποχρεώσεων του αναδόχου, στη λήψη των επιβεβλημένων μέτρων λόγω μη τήρησης των ως άνω όρων και ιδίως για ζητήματα που αφορούν σε τροποποίηση του αντικειμένου και παράταση της διάρκειας της σύμβασης, υπό τους όρους του άρθρου 132 του ν. 4412/2016.

6.1.2. Η αρμόδια υπηρεσία μπορεί, με απόφασή της να ορίζει για την παρακολούθηση της σύμβασης ως επόπτη με καθήκοντα εισηγητή υπάλληλο της υπηρεσίας. Με την ίδια απόφαση δύνανται να ορίζονται και άλλοι υπάλληλοι της αρμόδιας υπηρεσίας ή των εξυπηρετούμενων από τη σύμβαση φορέων, στους οποίους ανατίθενται επιμέρους καθήκοντα για την παρακολούθηση της σύμβασης. Σε αυτή την περίπτωση ο επόπτης λειτουργεί ως συντονιστής.

Τα καθήκοντα του επόπτη είναι, ενδεικτικά, η πιστοποίηση της εκτέλεσης του αντικειμένου της σύμβασης, καθώς και ο έλεγχος της συμμόρφωσης του αναδόχου με τους όρους της σύμβασης. Με εισήγηση του επόπτη η υπηρεσία που διοικεί τη σύμβαση μπορεί να απευθύνει έγγραφα με οδηγίες και εντολές προς τον ανάδοχο, σχετικά με την εκτέλεση της σύμβασης.

6.2 Διάρκεια σύμβασης

6.2.1. Η διάρκεια της σύμβασης ορίζεται **από την ημερομηνία υπογραφής της σύμβασης έως τις 05-08-2025.**

6.2.2. Η συνολική διάρκεια της σύμβασης μπορεί να παρατείνεται με αιτιολογημένη απόφαση της αναθέτουσας αρχής μέχρι το 50% αυτής, ύστερα από σχετικό αίτημα του αναδόχου που υποβάλλεται πριν από τη λήξη της διάρκειάς της, σε αντικειμενικά δικαιολογημένες περιπτώσεις που δεν οφείλονται σε υπαιτιότητα του αναδόχου και υπό την πρόσθετη προϋπόθεση της τήρησης της καταληκτικής ημερομηνίας χρηματοδότησης της σύμβασης από το ΤΑΑ. Παράταση πέραν της 30.11.2025 επιτρέπεται μόνον σε περίπτωση τροποποίησης της απόφασης ένταξης του έργου στο ΤΑΑ ή παράτασης του Εθνικού Σχεδίου Ανάκαμψης και Ανθεκτικότητας. Εάν λήξει η συνολική διάρκεια της σύμβασης, χωρίς να υποβληθεί εγκαίρως αίτημα παράτασης ή, εάν λήξει η παραταθείσα, κατά τα ανωτέρω, διάρκεια, χωρίς να υποβληθούν στην αναθέτουσα αρχή τα παραδοτέα της σύμβασης, ο ανάδοχος κηρύσσεται έκπτωτος. Εάν οι υπηρεσίες παρασχεθούν, από υπαιτιότητα του αναδόχου, μετά τη λήξη της διάρκειας της σύμβασης και μέχρι τη λήξη του χρόνου της παράτασης που χορηγήθηκε, επιβάλλονται εις βάρος του ποινικές ρήτρες, σύμφωνα με το άρθρο 218 του ν. 4412/2016 και το άρθρο 5.2.2 της παρούσας.

6.3 Παραλαβή του αντικειμένου της σύμβασης

6.3.1 Η παραλαβή των παρεχόμενων υπηρεσιών και παραδοτέων γίνεται από επιτροπή παραλαβής που συγκροτείται, σύμφωνα με την παρ. 3 και την περ. δ' της παραγράφου 11 του άρθρου 221 του ν. 4412/2016, κατά τα αναλυτικώς αναφερόμενα στο Παράρτημα Ι της παρούσας.

Κατά την διαδικασία παραλαβής των παραδοτέων διενεργείται ποσοτικός και ποιοτικός έλεγχος και εφόσον το επιθυμεί μπορεί να παραστεί και εκπρόσωπος του αναδόχου. Ο ποιοτικός έλεγχος των παραδοτέων γίνεται με τους ακόλουθους τρόπους:

α) Μακροσκοπικός έλεγχος

β) Πρακτική δοκιμή των ψηφιακών πολυμεσικών εφαρμογών

Το κόστος της διενέργειας των ελέγχων βαρύνει τον ανάδοχο.

6.3.2 Κατά τη διαδικασία παραλαβής διενεργείται ο απαιτούμενος έλεγχος, σύμφωνα με τα οριζόμενα στη σύμβαση, μπορεί δε να καλείται να παραστεί και εκπρόσωπος του αναδόχου. Μετά την ολοκλήρωση της διαδικασίας, η επιτροπή παραλαβής: α) είτε παραλαμβάνει τις σχετικές υπηρεσίες ή παραδοτέα, εφόσον καλύπτονται οι απαιτήσεις της σύμβασης χωρίς έγκριση ή απόφαση του αποφαινόμενου οργάνου, β) είτε εισηγείται την παραλαβή με παρατηρήσεις ή την απόρριψη των παρεχόμενων υπηρεσιών ή παραδοτέων, σύμφωνα με τις παραγράφους 3 και 4. Τα ανωτέρω εφαρμόζονται και σε τμηματικές παραλαβές.

6.3.3 Εάν η επιτροπή παραλαβής κρίνει ότι οι παρεχόμενες υπηρεσίες ή τα παραδοτέα δεν ανταποκρίνονται πλήρως στους όρους της σύμβασης, συντάσσει πρωτόκολλο προσωρινής παραλαβής, στο οποίο αναφέρει τις παρεκκλίσεις που διαπιστώθηκαν από τους όρους της σύμβασης, και γνωμοδοτεί ως προς το εάν οι αναφερόμενες παρεκκλίσεις επηρεάζουν την καταλληλότητα των παρεχόμενων υπηρεσιών ή παραδοτέων και συνεπώς εάν μπορούν οι τελευταίες να καλύψουν τις σχετικές ανάγκες.

6.3.4 Για την εφαρμογή της προηγούμενης παραγράφου ορίζονται τα ακόλουθα:

α) Στην περίπτωση που διαπιστωθεί, με αιτιολογημένη απόφαση του αρμόδιου αποφαινόμενου οργάνου, ότι δεν επηρεάζεται η καταλληλότητα, μπορεί να εγκριθεί η παραλαβή των οικείων υπηρεσιών ή παραδοτέων, με έκπτωση επί της συμβατικής αξίας, η οποία πρέπει να είναι ανάλογη προς τις διαπιστωθείσες παρεκκλίσεις. Μετά την έκδοση της ως άνω απόφασης, η επιτροπή παραλαβής υποχρεούται να προβεί στην οριστική παραλαβή των παρεχόμενων υπηρεσιών ή παραδοτέων της σύμβασης και να συντάξει σχετικό πρωτόκολλο οριστικής παραλαβής, σύμφωνα με τα αναφερόμενα στην απόφαση.

β) Εάν, με αιτιολογημένη απόφαση του αρμόδιου αποφαινόμενου οργάνου, διαπιστωθεί ότι επηρεάζεται η καταλληλότητα, απορρίπτονται οι παρεχόμενες υπηρεσίες ή τα παραδοτέα, με την επιφύλαξη των οριζόμενων στο άρθρο 220.

6.3.5 Εάν παρέλθει χρονικό διάστημα μεγαλύτερο των τριάντα (30) ημερών από την ημερομηνία υποβολής του παραδοτέου από τον οικονομικό φορέα και δεν έχει εκδοθεί πρωτόκολλο παραλαβής της παραγράφου 2 ή πρωτόκολλο με παρατηρήσεις της παραγράφου 3, θεωρείται ότι η παραλαβή έχει συντελεστεί αυτοδίκαια.

6.3.6 Ανεξάρτητα από την, κατά τα ανωτέρω, αυτοδίκαιη παραλαβή και την πληρωμή του αναδόχου, πραγματοποιούνται οι προβλεπόμενοι από τη σύμβαση έλεγχοι από επιτροπή που συγκροτείται με απόφαση του αρμόδιου αποφαινόμενου οργάνου, στην οποία δεν μπορεί να συμμετέχουν ο πρόεδρος και τα μέλη της επιτροπής της παραγράφου 6.3.1. Η παραπάνω επιτροπή παραλαβής προβαίνει σε όλες τις διαδικασίες παραλαβής που προβλέπονται από τη σύμβαση και συντάσσει τα σχετικά πρωτόκολλα. Οι εγγυητικές επιστολές προκαταβολής και καλής εκτέλεσης δεν επιστρέφονται πριν την ολοκλήρωση όλων των προβλεπόμενων από τη σύμβαση ελέγχων και τη σύνταξη των σχετικών πρωτοκόλλων. Οποιαδήποτε ενέργεια που έγινε από την αρχική επιτροπή παραλαβής, δεν λαμβάνεται υπόψη.

6.4 Απόρριψη παραδοτέων – Αντικατάσταση

Σε περίπτωση οριστικής απόρριψης ολόκληρου ή μέρους των παρεχόμενων υπηρεσιών ή παραδοτέων, με έκπτωση επί της συμβατικής αξίας, με απόφαση της αναθέτουσας αρχής, ύστερα από γνωμοδότηση της επιτροπής παραλαβής, μπορεί να εγκρίνεται αντικατάσταση των υπηρεσιών ή/και παραδοτέων αυτών με άλλα, σύμφωνα με τους όρους της σύμβασης, μέσα σε τακτή προθεσμία που ορίζεται από την απόφαση αυτή. Εάν η αντικατάσταση γίνεται μετά τη λήξη της συνολικής διάρκειας της σύμβασης, η προθεσμία που ορίζεται για την αντικατάσταση δεν μπορεί να είναι μεγαλύτερη του 25% της συνολικής διάρκειας της σύμβασης, ο δε ανάδοχος υπόκειται σε ποινικές ρήτρες, σύμφωνα με το άρθρο 218 του ν. 4412/2016 και την παράγραφο 5.2.2 της παρούσας, λόγω εκπρόθεσμης παράδοσης.

Αν ο ανάδοχος δεν αντικαταστήσει τις υπηρεσίες ή/και τα παραδοτέα που απορρίφθηκαν μέσα στην προθεσμία που του τάχθηκε και εφόσον έχει λήξει η συνολική διάρκεια, κηρύσσεται έκπτωτος και υπόκειται στις προβλεπόμενες κυρώσεις.

6.5 Αναπροσαρμογή τιμής

Δεν προβλέπεται.

6.7 Αντικατάσταση/ προσθήκη μελών ομάδας έργου κατά την εκτέλεση της σύμβασης

6.7.1. Εφόσον μετά τη σύναψη της σύμβασης παραστεί ανάγκη αντικατάστασης μέλους/ μελών της Ομάδας Έργου, ο ανάδοχος υποβάλλει στην αναθέτουσα αρχή αίτημα αντικατάστασης, το οποίο υπόκειται στην έγκριση αυτής, κατόπιν γνωμοδότησης της Επιτροπής Παρακολούθησης- Παραλαβής. Στο πλαίσιο του σχετικού αιτήματος τα επαγγελματικά προσόντα των φυσικών προσώπων που θα αντικαταστήσουν εκείνα τα οποία προτάθηκαν και αξιολογήθηκαν κατά την υποβολή της προσφοράς του Αναδόχου, πρέπει να είναι τουλάχιστον ισοδύναμα. Εφόσον εγκριθεί το σχετικό αίτημα, ο ανάδοχος υποχρεούται να αντικαταστήσει το/ τα μέλος/ μέλη της Ομάδας Έργου, χωρίς πρόσθετη οικονομική επιβάρυνση της αναθέτουσας αρχής και χωρίς μεταβολή των όρων πληρωμής. Η αντικατάσταση εκκινεί από την κοινοποίηση της εγκριτικής απόφασης της αναθέτουσας αρχής στον ανάδοχο.

6.6.2. Με τη ίδια ως άνω διαδικασία και τους ίδιους όρους και προϋποθέσεις, ο ανάδοχος δύναται να υποβάλει αίτημα για την προσθήκη μέλους/ μελών στην Ομάδα Έργου.

ΠΑΡΑΡΤΗΜΑΤΑ

ΠΑΡΑΡΤΗΜΑ Ι – Αναλυτική Περιγραφή Φυσικού και Οικονομικού Αντικειμένου της Σύμβασης (προσαρμοσμένο από την Αναθέτουσα Αρχή)

Όλοι οι όροι, προδιαγραφές και απαιτήσεις του παρόντος Μέρους Α' του Παραρτήματος είναι υποχρεωτικοί, επί ποινή απόρριψης της προσφοράς.

ΜΕΡΟΣ Α - ΠΕΡΙΓΡΑΦΗ ΦΥΣΙΚΟΥ ΑΝΤΙΚΕΙΜΕΝΟΥ ΤΗΣ ΣΥΜΒΑΣΗΣ

ΠΕΡΙΒΑΛΛΟΝ ΤΗΣ ΣΥΜΒΑΣΗΣ

Συνοπτική Περιγραφή των υπηρεσιών και της λειτουργίας της Α.Α.

Οι επιχειρησιακοί στόχοι της Εφορείας αρχαιοτήτων Πόλης Θεσσαλονίκης είναι α) η επιστημονική έρευνα, η αποκάλυψη, η διατήρηση, η συντήρηση, η προστασία, η ανάδειξη, η προβολή και η φύλαξη των αρχαιοτήτων, η έκθεσή τους σε Μουσεία, καθώς και η συμμετοχή τους σε εκθέσεις στην ημεδαπή και αλλοδαπή. Επιπλέον, η μελέτη, ο προγραμματισμός, η διαχείριση και η εκτέλεση οποιουδήποτε αρχαιολογικού έργου συντήρησης, επισκευής, αποκατάστασης, αναστήλωσης, ανάδειξης και διαμόρφωσης των μνημείων και αρχαιολογικών χώρων, καθώς και του άμεσου φυσικού ή μη περιβάλλοντός τους, η εκτέλεση όλων των ανωτέρω έργων με αυτεπιστασία και απολογιστικά σύμφωνα με τις ισχύουσες διατάξεις και β) η μέριμνα για την επιστημονική μελέτη και δημοσίευση των αρχαιοτήτων, η διαχείριση των μνημείων, των αρχαιολογικών χώρων, των μουσείων και των συλλογών, χωρικής τους ευθύνης, τα οποία ανήκουν στο Κράτος, η συμμετοχή σε διεθνή και ευρωπαϊκά προγράμματα, η διοργάνωση και η συμμετοχή σε ημερίδες, συνέδρια, σεμινάρια και εκπαιδευτικές δράσεις για θέματα που αφορούν στις αρμοδιότητες της Εφορείας, καθώς και για την παραγωγή συμβατικών και ψηφιακών εκδόσεων και εκπαιδευτικού υλικού.

Υφιστάμενη κατάσταση-υποδομές

Το σύνολο των παραδοτέων θα τοποθετηθεί στους εκθεσιακούς χώρους του ισογείου και του ορόφου του διατηρητέου κτηρίου Α3 στον πρώην στρατόπεδο Παύλου Μελά στο πλαίσιο επανάχρησης του ως μουσείο ευρημάτων Μητροπολιτικού Σιδηρόδρομου Θεσσαλονίκης.

ΣΚΟΠΟΣ ΚΑΙ ΣΤΟΧΟΙ ΤΗΣ ΣΥΜΒΑΣΗΣ

Περιγραφή των αναγκών της Α.Α.

Η σύμβαση αφορά στην επιλογή αναδόχου για τις υπηρεσίες γραφιστικής σχεδίασης και παραγωγής ψηφιακών πολυμεσικών εφαρμογών του υποέργου 7: «Γραφιστική σχεδίαση εποπτικού υλικού και παραγωγή ψηφιακών πολυμεσικών εφαρμογών» της πράξης «Sub. 3.20 Αποκατάσταση και επανάχρηση Κτηρίου Στρατωνισμού Α3 ως Μουσείο Ευρημάτων Μητροπολιτικού Σιδηροδρόμου Θεσσαλονίκης».

Στοιχεία ωριμότητας της Σύμβασης

Προηγήθηκε έρευνα αγοράς σχετικά με την γραφιστική σχεδίαση και παραγωγή ψηφιακών πολυμεσικών εφαρμογών βάσει της οποίας έχει τεκμηριωθεί ο προϋπολογισμός.

Εγκεκριμένη μελέτη

Η υπ' αριθμ. πρωτ. ΥΠΠΟΑ/386469/10-08-2022 (ΑΔΑ: 9ΝΣΝ4653Π4-ΜΩΒ) Απόφαση Έγκρισης Μουσειολογικής Μελέτης και Μουσειογραφικής Προμελέτης για το διατηρητέο κτήριο στρατωνισμού

A3 του πρώην στρατοπέδου Παύλου Μελά στην Θεσσαλονίκη, στο πλαίσιο της επανάχρησης και λειτουργίας ως μουσείο.

Η υπ' αριθμ. πρωτ. ΥΠΠΟ/605363/13-12-2023 έγκριση της επικαιροποιημένης Μουσειογραφικής Μελέτης Εφαρμογής για το διατηρητέο κτήριο στρατωνισμού A3 του πρώην στρατοπέδου Παύλου Μελά στην Θεσσαλονίκη, στο πλαίσιο της επανάχρησης και λειτουργίας ως μουσείο.

Τεκμηρίωση σκοπιμότητας/υποδιαίρεσης ή μη της σύμβασης σε τμήματα

Η ανάθεση της σύμβασης δεν είναι εφικτή υπό τη μορφή χωριστών τμημάτων, λόγω του ενιαίου αντικειμένου της που εντάσσεται στο πλαίσιο ενός ενιαίου κατά προορισμό πολιτιστικού έργου (Μουσείο Ευρημάτων Μητροπολιτικού Σιδηροδρόμου Θεσσαλονίκης), της ανάγκης αισθητικής και ποιοτικής ομοιομορφίας των υπό εκτέλεση υπηρεσιών και εκτυπώσεων και της ανάγκης ενιαίου συντονισμού κατά την υλοποίησή της.

ΑΝΤΙΚΕΙΜΕΝΟ ΤΗΣ ΣΥΜΒΑΣΗΣ

Απαιτήσεις και Τεχνικές Προδιαγραφές ανά τμήμα αντικειμένου

Η γραφιστική σχεδίαση εποπτικού υλικού και η παραγωγή ψηφιακών πολυμεσικών εφαρμογών για τις ανάγκες της έκθεσης στο διατηρητέο κτήριο στρατωνισμού A3 του πρώην στρατοπέδου Παύλου Μελά στη Θεσσαλονίκη θα εκτελείται σε συνεννόηση και υπό την επίβλεψη των αρμόδιων μηχανικών της Εφορείας Αρχαιοτήτων Πόλης Θεσσαλονίκης.

Απαιτείται συνεννόηση του Αναδόχου με τους Επιβλέποντες της Εφορείας Αρχαιοτήτων Πόλης Θεσσαλονίκης για τον προγραμματισμό και τον συντονισμό των εργασιών της σύμβασης με τις εργασίες που πραγματοποιούνται στο εργοτάξιο στο πλαίσιο των λοιπών υποέργων της πράξης «Sub. 3.20 Αποκατάσταση και επανάχρηση Κτηρίου Στρατωνισμού A3 ως Μουσείο Ευρημάτων Μητροπολιτικού Σιδηροδρόμου Θεσσαλονίκης», στο πλαίσιο της αυτεπιστασίας.

Οι εργασίες για την υλοποίηση του συμβατικού αντικειμένου θα πρέπει να εκτελούνται εντός του χρονικού πλαισίου (ωραρίου) λειτουργίας του εργοταξίου του έργου και με τη δέουσα μέριμνα σε περίπτωση που θα εκτελούνται παράλληλες εργασίες.

Για τις ΑΠΑΙΤΗΣΕΙΣ βλ. **ΠΑΡΑΡΤΗΜΑ ΙΙ - ΕΙΔΙΚΗ ΣΥΓΓΡΑΦΗ ΥΠΟΧΡΕΩΣΕΩΝ**.

Για τις ΤΕΧΝΙΚΕΣ ΠΡΟΔΙΑΓΡΑΦΕΣ βλ. **ΜΕΡΟΣ Γ - ΤΕΧΝΙΚΗ ΠΕΡΙΓΡΑΦΗ ΓΡΑΦΙΣΤΙΚΗΣ ΣΧΕΔΙΑΣΗΣ ΕΠΟΠΤΙΚΟΥ ΥΛΙΚΟΥ ΚΑΙ ΠΑΡΑΓΩΓΗΣ ΨΗΦΙΑΚΩΝ ΠΟΛΥΜΕΣΙΚΩ ΕΦΑΡΜΟΓΩΝ** στη συνέχεια του Παραρτήματος Ι.

Στο ΜΕΡΟΣ Γ - **ΓΕΝΙΚΗ ΠΕΡΙΓΡΑΦΗ ΕΡΓΑΣΙΩΝ** περιγράφεται η **σειρά των εργασιών** που αφορούν την γραφιστική σχεδίαση εποπτικού υλικού και την παραγωγή ψηφιακών πολυμεσικών εφαρμογών σε σχέση με τις υπόλοιπες εργασίες της πράξης «Sub. 3.20 Αποκατάσταση και επανάχρηση Κτηρίου Στρατωνισμού A3 ως Μουσείο Ευρημάτων Μητροπολιτικού Σιδηροδρόμου Θεσσαλονίκης».

Μεθοδολογία υλοποίησης

Με βάση την εγκεκριμένη Μουσειογραφική Μελέτη Εφαρμογής.

Διάρκεια σύμβασης - Χρόνοι παράδοσης

Όπως ορίζεται στο άρθρο 6.2. της Διακήρυξης.

Υπεργολαβία

Σύμφωνα με την παράγραφο 4.4 της Διακήρυξης.

Τόπος υλοποίησης/ παροχής των υπηρεσιών

Διατηρητέο Κτήριο Στρατωνισμού A3 του πρώην στρατοπέδου Παύλου Μελά.

Παραδοτέα - Διαδικασία Παραλαβής/Παρακολούθησης

Η παρακολούθηση της εκτέλεσης της Σύμβασης και η διοίκηση αυτής θα διενεργηθεί από τους Επιβλέποντες της Εφορείας Αρχαιοτήτων Πόλης Θεσσαλονίκης: η Υπηρεσία θα παρακολουθεί σε ημερήσια βάση την εκτέλεση των εργασιών τοποθέτησης και θα συνεργάζεται στενά με τον εκπρόσωπο του Αναδόχου.

Ο Ανάδοχος οφείλει να συμμορφώνεται ως προς τις συστάσεις της ομάδας επίβλεψης. Μετά την ολοκλήρωση των εργασιών θα ακολουθήσει η διαδικασία της παραλαβής.

Η μεταφορά των παραδοτέων ειδών είναι ευθύνη του αναδόχου και περιλαμβάνεται στο οικονομικό τίμημα της σύμβασης.

Η παραλαβή του αντικειμένου της σύμβασης θα γίνεται από τις επιτροπές, πρωτοβάθμιες ή και δευτεροβάθμιες, που συγκροτούνται σύμφωνα με την παρ. 11 περ. β του άρθρου 221 του ν. 4412/2016 κατά τα οριζόμενα στο άρθρο 208 του ως άνω νόμου και την παρ. 6.2 της διακήρυξης όπου θα διαπιστώνεται ότι πληρούν τις προδιαγραφές της παρούσας τεχνικής έκθεσης και θα βεβαιώνεται η ποσότητά τους.

Ο Ανάδοχος υποχρεούται κατά την παράδοση και την τοποθέτηση των αγαθών να λαμβάνει όλα τα απαραίτητα μέτρα προστασίας τόσο για τα μηχανήματα και για το προσωπικό που θα απασχολεί ο ίδιος, όσο και για το προσωπικό της Εφορείας Αρχαιοτήτων, που εργάζεται πλησίον αυτών.

Οι μεταφορές στο συγκεκριμένο χώρο θα πρέπει να πραγματοποιούνται με ιδιαίτερη προσοχή ώστε να μην προκαλείται οποιαδήποτε φθορά ή βλάβη, η οποία σε κάθε περίπτωση θα επιβαρύνει τον Ανάδοχο.

Σε περίπτωση που τα παραδοτέα είδη δεν ανταποκρίνονται στις απαραίτητες προδιαγραφές της παρούσας τεχνικής έκθεσης, τα προϊόντα είναι ελαττωματικά από την κατασκευή τους ή υποστούν βλάβη κατά την αποθήκευση στον χώρο του αναδόχου ή κατά την μεταφορά τους στο χώρο του έργου, ή τοποθετήθηκαν κακώς, ο ανάδοχος είναι υποχρεωμένος να τα αντικαταστήσει με/επανατοποθετήσει νέα με δικές του δαπάνες.

Οι ενδιαφερόμενοι οφείλουν να επισκεφθούν τον τόπο εκτέλεσης του έργου για να σχηματίσουν πλήρη και σαφή εικόνα και να έχουν προσωπική αντίληψη σχετικά με τις προσβάσεις, τη διακίνηση του εξοπλισμού τους, τις αποστάσεις, τη στενότητα χώρου και γενικά όλες τις συνθήκες που μπορεί να επηρεάσουν την μεταφορά και τοποθέτηση των αγαθών, προκειμένου να προσκομίσουν την προσφορά τους.

Προαιρέσεις

Δεν προβλέπονται.

Παρατάσεις

Σύμφωνα με την παράγραφο 6.1 της Διακήρυξης.

Τροποποίηση Σύμβασης

Σύμφωνα με τους όρους της παράγραφο 4.5 της Διακήρυξης.

ΜΕΡΟΣ Β - ΟΙΚΟΝΟΜΙΚΟ ΑΝΤΙΚΕΙΜΕΝΟ ΤΗΣ ΣΥΜΒΑΣΗΣ

Χρηματοδότηση

Φορέας χρηματοδότησης της παρούσας σύμβασης είναι το Υπουργείο Πολιτισμού, κωδ. ΣΑΤΑ 014. Η Σύμβαση χρηματοδοτείται από την Ευρωπαϊκή Ένωση – NextGeneration EU» και βαρύνει τις Πιστώσεις του Προγράμματος Δημοσίων Επενδύσεων με κωδικό ΟΠΣ ΤΑ 5204414, κωδικός ΣΑΤΑ 014. και ενάρθμο έργου 2023ΤΑ01400039.

Η σύμβαση περιλαμβάνεται στο υποέργο 7 : «Γραφιστική σχεδίαση εποπτικού υλικού και παραγωγή ψηφιακών πολυμεσικών εφαρμογών», του έργου: «Sub. 3.20 Αποκατάσταση και επανάχρηση Κτηρίου Στρατωνισμού Α3 ως Μουσείο Ευρημάτων Μητροπολιτικού Σιδηροδρόμου Θεσσαλονίκης», με βάση την με αρ. πρωτ. 67806/03-05-2023 (ΑΔΑ: Ψ300Η-26Β), 1^η Τροποποίηση 150460/12-10-2023, 2^η Τροποποίηση 60898/26-04-2024 (ΑΔΑ: 6ΖΕΑΗ-ΔΒΞ) απόφαση ένταξης του Αναπληρωτή Υπουργού Οικονομικών, για την ένταξη του έργου: «Sub. 3.20 Αποκατάσταση και επανάχρηση Κτηρίου Στρατωνισμού Α3 ως Μουσείο Ευρημάτων Μητροπολιτικού Σιδηροδρόμου Θεσσαλονίκης» (κωδικός ΟΠΣ ΤΑ 5204414) στο Ταμείο Ανάκαμψης και Ανθεκτικότητας.

Η παρούσα σύμβαση χρηματοδοτείται από την Ευρωπαϊκή Ένωση-NextGeneration EU και από εθνικούς πόρους μέσω του ΠΔΕ.

Εκτιμώμενη αξία σύμβασης σε ευρώ, χωρίς ΦΠΑ: διακόσιες σαράντα χιλιάδες τριακόσια πενήντα δύο ευρώ (**240.352,00€**), συμπεριλαμβανομένου ΦΠΑ 24%: διακόσιες ενενήντα οκτώ χιλιάδες τριάντα έξι ευρώ και σαράντα οκτώ λεπτά (**298.036,48€**).

Ανάλυση και Τεκμηρίωση προϋπολογισμού/Συνολική και ανά τμήμα/μονάδα

Ο προϋπολογισμός καθορίστηκε βάσει έρευνας αγοράς που κατέληξε σε μία (1) προσφορά για την επικαιροποίησή του.

Αξία δικαιωμάτων προαίρεσης/παράτασης

Δεν προβλέπονται.

Φ.Π.Α.-Κρατήσεις-δικαιώματα τρίτων-επιβαρύνσεις

Τον ανάδοχο βαρύνουν οι υπέρ τρίτων κρατήσεις, καθώς και κάθε άλλη επιβάρυνση, σύμφωνα με την κείμενη νομοθεσία, μη συμπεριλαμβανομένου Φ.Π.Α., για την παροχή των υπηρεσιών στον τόπο και με τον τρόπο που προβλέπεται στα έγγραφα της σύμβασης. Ιδίως βαρύνεται με τις ακόλουθες κρατήσεις:

α) Για τις συμβάσεις αξίας άνω των χιλίων (1.000) ευρώ, μη συμπεριλαμβανομένου ΦΠΑ, ανεξαρτήτως της πηγής προέλευσης της χρηματοδότησης, κράτηση ύψους 0,1%, η οποία υπολογίζεται επί της αξίας κάθε πληρωμής προ φόρων και κρατήσεων της αρχικής, καθώς και κάθε συμπληρωματικής σύμβασης υπέρ της Ενιαίας Αρχής Δημοσίων Συμβάσεων.

β) Κράτηση ύψους 0,02% υπέρ της ανάπτυξης και συντήρησης του ΟΠΣ ΕΣΗΔΗΣ, η οποία υπολογίζεται επί της αξίας, εκτός ΦΠΑ, της αρχικής, καθώς και κάθε συμπληρωματικής σύμβασης. Το ποσό αυτό παρακρατείται σε κάθε πληρωμή από την αναθέτουσα αρχή στο όνομα και για λογαριασμό του Υπουργείου Ψηφιακής Διακυβέρνησης, σύμφωνα με την παρ. 6 του άρθρου 36 του ν. 4412/2016.

Οι υπέρ τρίτων κρατήσεις υπόκεινται στο εκάστοτε ισχύον αναλογικό τέλος χαρτοσήμου% και στην επ' αυτού εισφορά υπέρ ΟΓΑ 20%.

Με κάθε πληρωμή θα γίνεται η προβλεπόμενη από την κείμενη νομοθεσία παρακράτηση φόρου εισοδήματος αξίας 4% επί του καθαρού ποσού.

Τρόπος πληρωμής

Σύμφωνα με την παράγραφο 5.1.1 της Διακήρυξης.

Η οικονομική προσφορά θα έχει τη μορφή του εντύπου οικονομικής προσφοράς του Παραρτήματος VII.

ΜΕΡΟΣ Γ - ΤΕΧΝΙΚΗ ΠΕΡΙΓΡΑΦΗ ΓΡΑΦΙΣΤΙΚΗΣ ΣΧΕΔΙΑΣΗΣ ΕΠΟΠΤΙΚΟΥ ΥΛΙΚΟΥ ΚΑΙ ΠΑΡΑΓΩΓΗΣ ΨΗΦΙΑΚΩΝ ΠΟΛΥΜΕΣΙΚΩΝ ΕΦΑΡΜΟΓΩΝ

Η παρούσα σύμβαση αφορά στον σχεδιασμό και υλοποίηση του εποπτικού υλικού των εκθεμάτων και εκθεματικών ενότητων του εκθεσιακού χώρου του Μουσείου Ευρημάτων Μητροπολιτικού Σιδηροδρόμου Θεσσαλονίκης και στον σχεδιασμό και την υλοποίηση των ψηφιακών πολυμεσικών εφαρμογών της μουσειακής έκθεσης.

Ειδικότερα περιλαμβάνει τα εξής:

- (α) Την γραφιστική σχεδίαση του εποπτικού υλικού και τη μελέτη σχεδίασης των ψηφιακών πολυμεσικών εφαρμογών ως ενιαίο σύνολο
- (β) Τη μετάφραση όλων των κειμένων του εποπτικού υλικού στην Αγγλική γλώσσα
- (γ) Τη δημιουργία των αρχείων εκτύπωσης
- (δ) Τη δημιουργία των παραγωγών των ψηφιακών πολυμεσικών εφαρμογών και των αρχείων αυτών
- (ε) Την παραγωγή των εκτυπώσεων σύμφωνα με τις απαιτούμενες προδιαγραφές
- (στ) Την τοποθέτηση όλου του εποπτικού υλικού στις επιφάνειες της έκθεσης (δομικά στοιχεία κτιρίου, εκθεσιακές κατασκευές, προθήκες)
- (ζ) Την σύνδεση/εγκατάσταση των ψηφιακών πολυμεσικών εφαρμογών στον τεχνολογικό εξοπλισμό της έκθεσης και τη δοκιμή τους υπό τις υποδείξεις των Επιβλεπόντων της Αναθέτουσας Αρχής.

Η μελέτη και ο σχεδιασμός του δημιουργικού μέρους της σύμβασης θα πραγματοποιηθεί ως ενιαίο σύνολο ώστε οι ιδέες που διέπουν την οπτική επικοινωνία της έκθεσης να έχουν εφαρμογή τόσο στο εκτυπωμένο εποπτικό υλικό (στατική εικόνα) όσο και στις ψηφιακές πολυμεσικές (διαδραστικές) παραγωγές και τις παραγωγές κινούμενης εικόνας.

Στόχος της μελέτης της γραφιστικής σχεδίασης είναι μια συνολική, ενιαία και άμεσα αναγνωρίσιμη γραφιστική πρόταση, η οποία θα διακρίνεται από αισθητική αρτιότητα, πρωτοτυπία σε επίπεδο σύλληψης και νοηματοδότησης και θα είναι σε θέση να επικοινωνεί στους επισκέπτες του Μουσείου το περιεχόμενο της μουσειολογικής πρότασης. Σημαντικό κεφάλαιο του δημιουργικού μέρους είναι η **οπτική ταυτότητα** της έκθεσης.

Προς ολοκληρωμένη αντίληψη της έκτασης και του χαρακτήρα του εποπτικού υλικού παρατίθενται:

Η Μουσειογραφική Μελέτη Εφαρμογής

Και συγκεκριμένα τα κεφάλαια της μελέτης εφαρμογής που αφορούν στη δημιουργία του εποπτικού υλικού:

Κεφ. 1.3: Η Μουσειογραφική πρόταση - Η δομή της έκθεσης σελ. 6-15

Κεφ. 1.4: Η Μουσειογραφική πρόταση - Η τελική διαμόρφωση του χώρου σελ. 15-23

Προδιαγραφές σελ. 57-65

Τα σχέδια της Μουσειογραφικής Μελέτης Εφαρμογής όπου εμφανίζονται οι θέσεις τοποθέτησης των επιφανειών εποπτικού υλικού και του τεχνολογικού εξοπλισμού στον οποίο θα εγκατασταθούν οι ψηφιακές πολυμεσικές εφαρμογές.

Προς κατανόηση του παραδοτέου εποπτικού υλικού και των παραδοτέων ψηφιακών πολυμεσικών εφαρμογών παρατίθενται οι ακόλουθοι πίνακες:

ΠΙΝΑΚΑΣ 1: ΕΠΟΠΤΙΚΟ ΥΛΙΚΟ ΜΕ ΒΑΣΗ ΤΙΣ ΕΝΟΤΗΤΕΣ ΤΗΣ ΜΟΥΣΕΙΟΓΡΑΦΙΚΗΣ ΜΕΛΕΤΗΣ

ΠΙΝΑΚΑΣ 2: ΨΗΦΙΑΚΕΣ ΠΟΛΥΜΕΣΙΚΕΣ ΠΑΡΑΓΩΓΕΣ (ΠΑΡΑΔΟΤΕΑ 1)

ΠΙΝΑΚΑΣ 3: ΕΚΤΥΠΩΣΕΙΣ ΕΠΟΠΤΙΚΟΥ ΥΛΙΚΟΥ ΚΑΙ ΤΟΠΟΘΕΤΗΣΗ (ΠΑΡΑΔΟΤΕΑ 2)

ΠΙΝΑΚΑΣ 4: ΓΡΑΦΙΣΤΙΚΗ ΣΧΕΔΙΑΣΗ ΕΠΟΠΤΙΚΟΥ ΥΛΙΚΟΥ

ΑΚΟΛΟΥΘΟΥΝ ΤΑ ΠΕΔΙΑ ΤΗΣ ΜΟΥΣΕΙΟΓΡΑΦΙΚΗΣ ΜΕΛΕΤΗΣ ΕΦΑΡΜΟΓΗΣ ΓΙΑ ΤΟ ΔΙΑΤΗΡΗΤΕΟ ΚΤΗΡΙΟ ΣΤΡΑΤΩΝΙΣΜΟΥ Α3 ΤΟΥ ΠΡΩΗΝ ΣΤΡΑΤΟΠΕΔΟΥ ΠΑΥΛΟΥ ΜΕΛΑ ΣΤΗ ΘΕΣΣΑΛΟΝΙΚΗ ΣΤΟ ΠΛΑΣΙΟ ΤΗΣ ΕΠΑΝΑΧΡΗΣΗΣ ΤΟΥ ΩΣ ΜΟΥΣΕΙΟ (αρ. πρωτ ΥΠΠΟΑ/386469/10.08.2022 (ΑΔΑ: 9ΝΣΝ4653Π4-ΜΩΒ), ΥΠΠΟ/605363/13-12-2023) ΠΟΥ ΑΦΟΡΟΥΝ ΤΗΝ ΓΡΑΦΙΣΤΙΚΗ ΣΧΕΔΙΑΣΗ ΕΠΟΠΤΙΚΟΥ ΥΛΙΚΟΥ ΚΑΙ ΤΗΝ ΠΑΡΑΓΩΓΗ ΨΗΦΙΑΚΩΝ ΠΟΛΥΜΕΣΙΚΩΝ ΕΦΑΡΜΟΓΩΝ.
(Σελίδες 6-23, 57-65)

1.3 Η ΜΟΥΣΕΙΟΓΡΑΦΙΚΗ ΠΡΟΤΑΣΗ – Η ΔΟΜΗ ΤΗ ΕΚΘΕΣΗΣ

Η αρχαιολογική περιήγηση παρουσιάζει στο ισόγειο τη φυσιογνωμία της εκτός των τειχών περιοχής της Θεσσαλονίκης, ενώ στον όροφο την εξελικτική χρονολογική διαδρομή της πόλης μέσα από τις μεταμορφώσεις του κύριου οδικού άξονά της που ένωνε την Κασσανδρεωτική πύλη ανατολικά με τη Χρυσή Πύλη στα δυτικά, από την ίδρυσή της ως την πυρκαγιά του 1917.

Στον εκθεσιακό χώρο του ισογείου, εκτός των ενοτήτων με αμιγώς αρχαιολογικό περιεχόμενο, έχει προστεθεί και μία εισαγωγική ενότητα αφιερωμένη στην σχέση του επιστημονικού αρχαιολογικού έργου και της ανασκαφικής πρακτικής με το τεχνικό έργο της δημιουργίας του υπόγειου Μητροπολιτικού σιδηροδρόμου της Θεσσαλονίκης

Η δομή και η κατανομή των εκθεσιακών ενοτήτων ανά όροφο είναι η εξής:

Στη **στάθμη του ισογείου**, μετά την εισαγωγική ενότητα αναπτύσσονται πέντε ενότητες με ευρήματα από θέσεις εκτός των τειχών. Συγκεκριμένα:

1.0 Εισαγωγική ενότητα

1.1 Στα ίχνη της προκασσάνδρειας Θεσσαλονίκης. Το πόλισμα του 4^{ου} αι. π.Χ.

1.2 Το νεκροταφείο ενός άγνωστου ρωμαϊκού οικισμού στην περιφέρεια της Θεσσαλονίκης στον Σταθμό “Φλέμινγκ”

1.3 Ανατολικό νεκροταφείο

1.4 Δυτική Νεκρόπολη

1.5 Εμπορική και παραγωγική δραστηριότητα στη δυτική περιαστική περιοχή

Στη **στάθμη του ορόφου** αναπτύσσονται οκτώ ενότητες με ευρήματα από θέσεις εντός των τειχών. Συγκεκριμένα:

2.1. Ίδρυση της πόλης. Προσωπογραφία του Κασσάνδρου – Η περίοδος της βασιλείας

2.2 Ο μετασχηματισμός της Θεσσαλονίκης από πόλη - λιμάνι σε πρωτεύουσα της Μακεδονίας

2.3 Ο 4^{ος} και 5^{ος} αι.

2.4 Ο μετασχηματισμός του 6^{ου} αι.

2.5 7^{ος} - 9^{ος} αι.

2.6 Βυζαντινοί χρόνοι (10^{ος}-14^{ος} αι.)

2.7 Η μετάβαση από τη βυζαντινή στην οθωμανική πόλη (15^{ος}-18^{ος} αι.)

2.8 Νεότεροι χρόνοι 19^{ος} αι. – 1917 Η μεγάλη πυρκαγιά

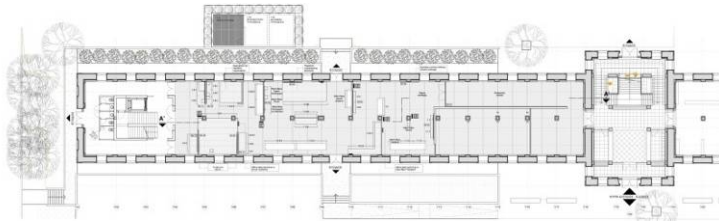

Γενικές κατόψεις των εκθεσιακών χώρων

Στο ισόγειο, οι ενότητες ακολουθούν αυστηρούς θεματολογικούς κανόνες. Τα πολυπληθή εκθέματα οργανώνονται σε διακριτές ενότητες και υποενότητες που χαρακτηρίζονται από μεγάλο βαθμό αυτονομίας. Αντίθετα, οι ομάδες εκθεμάτων στις ενότητες του ορόφου δεν είναι διακριτές και ανεξάρτητες μεταξύ τους, είναι ποικίλες ως προς τη σύνθεση των αντικειμένων και περιλαμβάνουν εκθέματα χωρίς ιδιαίτερη καλλιτεχνική αξία και βαθμό συντήρησης, αλλά είναι ισάξιας σημασίας για την κατανόηση του νοήματος της ενότητας

Σημαντική παράμετρος της έκθεσης είναι το εποπτικό υλικό, του οποίου η παρουσία είναι απαραίτητη ιδιαίτερα για την ερμηνεία των πολεοδομικών μετασχηματισμών που πραγματοποιούνται οι ενότητες του ορόφου. Η έκταση της ανασκαφικής έρευνας προσδίδει έναν επί πλέον βαθμό βαρύτητας στην παρουσία του εποπτικού υλικού, κυρίως φωτογραφικού, ακόμα και για την κατανόηση των ενότητων του ισόγειου

Οι αρχές της μουσειογραφικής πρότασης όπως εκφράστηκαν στην οριστική μουσειογραφική μελέτη, επιγραμματικά συνοψίζονται στα εξής:

- Ανάδειξη της ανασκαφικής διάστασης.
- Κατανόηση του περιεχομένου της έκθεσης ως αποτέλεσμα του αρχαιολογικού έργου στο πλαίσιο του συγκεκριμένου τεχνικού έργου
- Απόδοση κίνησης στον χρόνο και όχι στον χώρο στο τμήμα της έκθεσης που σχετίζεται με την εντός των τειχών πόλη (στάθμη ορόφου)
- Χωρική έκφραση της έννοιας του παλίμψηστου της πόλης με αφορμή την εξαντλητική ανασκαφική επικέντρωση σε συγκεκριμένα σημεία (στάθμη ορόφου)

- Ανάδειξη των στοιχείων της αστικής εξέλιξης με καταγραφή της πολεοδομικής - αρχιτεκτονικής - κατασκευαστικής διάστασης της πόλης σε διάφορες ιστορικές περιόδους
- Συγκριτική διάταξη ομοειδών εκθεσιακών ενοτήτων
- Μεθόδευση της πληροφορίας και τον χειρισμό των εποπτικών μέσων με δυνατότητα γενικής, ερμηνευτικής και εκπαιδευτικής ανάγνωσης
- Δημιουργία σχέσης αμεσότητας των επισκεπτών της έκθεσης - κατοίκων της πόλης και μη - με την πόλη “κάτω από τα πόδια μας”

Η μουσειογραφική πρόταση - στοιχεία οργάνωσης χώρου

Το κάθε ένα από τα δύο επίπεδα της έκθεσης έχει διαφορετικά δομικά στοιχεία χώρου. Η κυριότερη και ουσιαστική διαφορά είναι η ύπαρξη κεντρικών υποστυλωμάτων στο ισόγειο σε αντίθεση με τον όροφο που η επιμήκης κάτοψη είναι ελεύθερη υποστυλωμάτων.

Ο εκθεσιακός χώρος στη στάθμη του ισογείου λόγω της ύπαρξης των υποστυλωμάτων υπαινίσσεται πρωτογενώς μια αρχική διαμερισμάτωση που ολοκληρώνεται με πρόσθετα υψηλά διαχωριστικά τοιχεία και χαμηλά διαχωριστικά πετάσματα που αρθρώνονται στους περιμετρικούς τοίχους και στα κεντρικά υποστυλώματα.



διαχωριστικό τοιχείο και χαμηλό διαχωριστικό πέτασμα στον χώρο του ισογείου

Η οργάνωση της έκθεσης στη στάθμη του ισογείου εξαρτάται σε σημαντικό βαθμό από τον σχεδιασμό των προθηκών. Στη πλειοψηφία τους είναι επιδαπέδιες κατακόρυφες μεταλλικές προθήκες με μία γυάλινη όψη σε όλο το ύψος της προθήκης που φιλοξενούν εκθεματικές ενότητες με μεγάλο πλήθος και διαφορετικές ομάδες αντικειμένων, ενώ η πίσω όψη τους είναι κατά περίπτωση συμπαγής (μεταλλική) ή διαφανής (γυαλί).



τυπική προθήκη στο χώρο του ισογείου

Μικρότερες προθήκες διαφόρων τύπων (επιδαπέδιες περίοπτες ή με τρεις γυάλινες όψεις, κατακόρυφες επιτοιχίες προθήκες) που φιλοξενούν μικρές ομάδες εκθεμάτων ή μεμονωμένα εκθέματα, υπάρχουν διάσπαρτες στις ενότητες της στάθμης του ισογείου.

Τα εκθέματα μεγάλης κλίμακας εκτός προθηκών, εδράζονται σε χαμηλές βάσεις που επιστρώνεται με υλικό κατάλληλης κοκκομετρίας ώστε να αποδίδεται η υφή χρώματος.



βάση με εκθέματα μεγάλης κλίμακας

Στο ισόγειο η ροή της κίνησης των επισκεπτών είναι οφιοειδής με γραμμική αλληλουχία των πέντε ενότητων που συναποτελούν την εκθεσιακό σύνολο του ισογείου για τα ευρήματα στις ανασκαφές των εκτός των τειχών στάσεων. Το πέρασμα από τη μία ενότητα στην επόμενη σηματοδοτείται από πινακίδες - ορόσημα. Στον ευρύτερο χώρο εισόδου κάθε ενότητας τοποθετείται έκτυπο εποπτικό υλικό μεγάλης κλίμακας σε κατακόρυφους φορείς που αναρτώνται σε σταθερές δομές (τοιχοι κτηρίου, διαχωριστικά τοιχία).

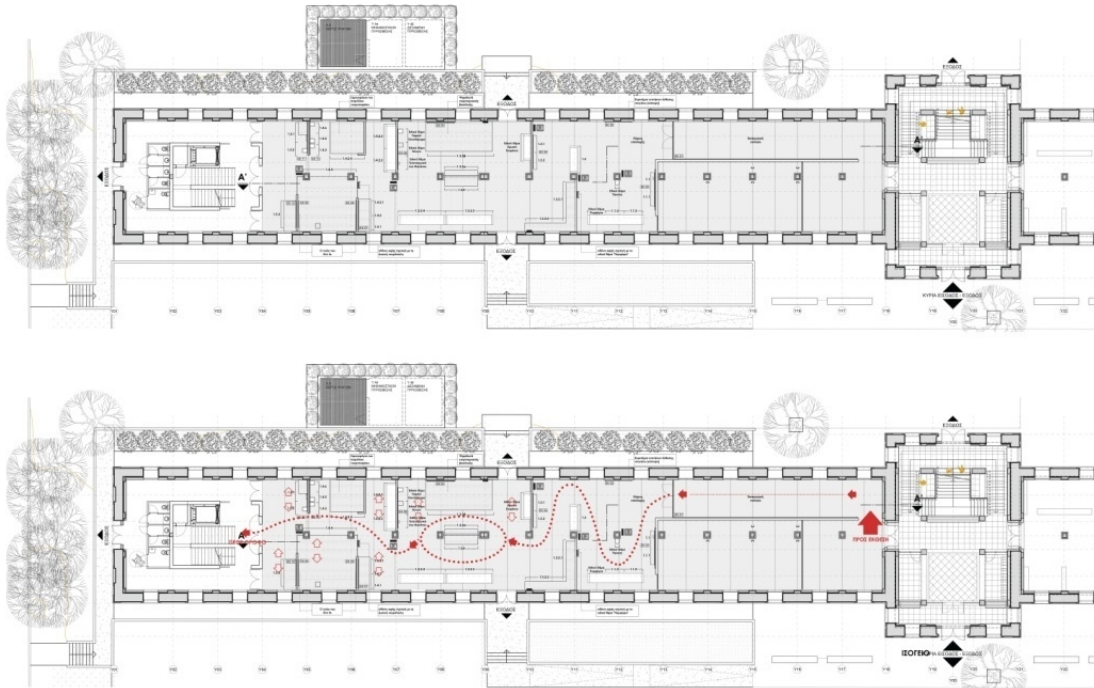

Η διαμόρφωση της έκθεσης στη στάθμη του ισογείου και το διάγραμμα ροής

Ο εκθεσιακός χώρος στη στάθμη του ορόφου είναι ελεύθερος υποστυλωμάτων.

Η δομή και το περιεχόμενο των ενότητων του εκθεσιακού χώρου του ορόφου υλοποιεί κατεξοχήν τις αρχές της μουσειογραφικής πρότασης και συγκεκριμένα:

- Κατανόηση του περιεχομένου της έκθεσης ως αποτέλεσμα του αρχαιολογικού έργου στο πλαίσιο του συγκεκριμένου τεχνικού έργου
- Χωρική απόδοση της κίνησης στον χρόνο
- Χωρική έκφραση της έννοιας του παλίμψηστου της πόλης
- Ανάδειξη των στοιχείων της αστικής εξέλιξης με καταγραφή της πολεοδομικής - αρχιτεκτονικής - κατασκευαστικής διάστασης της πόλης σε διάφορες ιστορικές περιόδους
- Συγκριτική διάταξη ομοειδών εκθεσιακών ενότητων

Οι ενότητες του ορόφου αρθρώνονται ρητά σε χρονική βάση. Η ομαδοποίηση των εκθεμάτων δεν δημιουργεί σαφώς διακριτές υποενότητες. Η ανάμειξη αντικειμένων και σε πολλές περιπτώσεις η σωρευτική ανάδειξή τους είναι επιθυμητή για την κατανόηση του εκθεματικού περιεχομένου.

Διαμορφώνονται δύο πλευρικά συνεχή και υπερυψωμένα διαζωμάτων που ορίζουν μία κεντρική διαδρομή με σαφή χωρική αναφορά στην έννοια του "δρόμου" και συγκεκριμένα στο *decumanus maximus*. Η παρουσία του δρόμου ενδυναμώνεται με αναπαραστάσεις της φυσικής υπόστασης του ίδιου σημείου του οδοστρώματος σε διάφορες χρονικές περιόδους σε άμεση σχέση με τρισδιάστατες

απεικόνισης του ίδιου σημείου του δρόμου σε διάφορες χρονικές περιόδους, ώστε να γίνει εμφανής με συγκριτικό τρόπο η ιστορική εξέλιξή του.

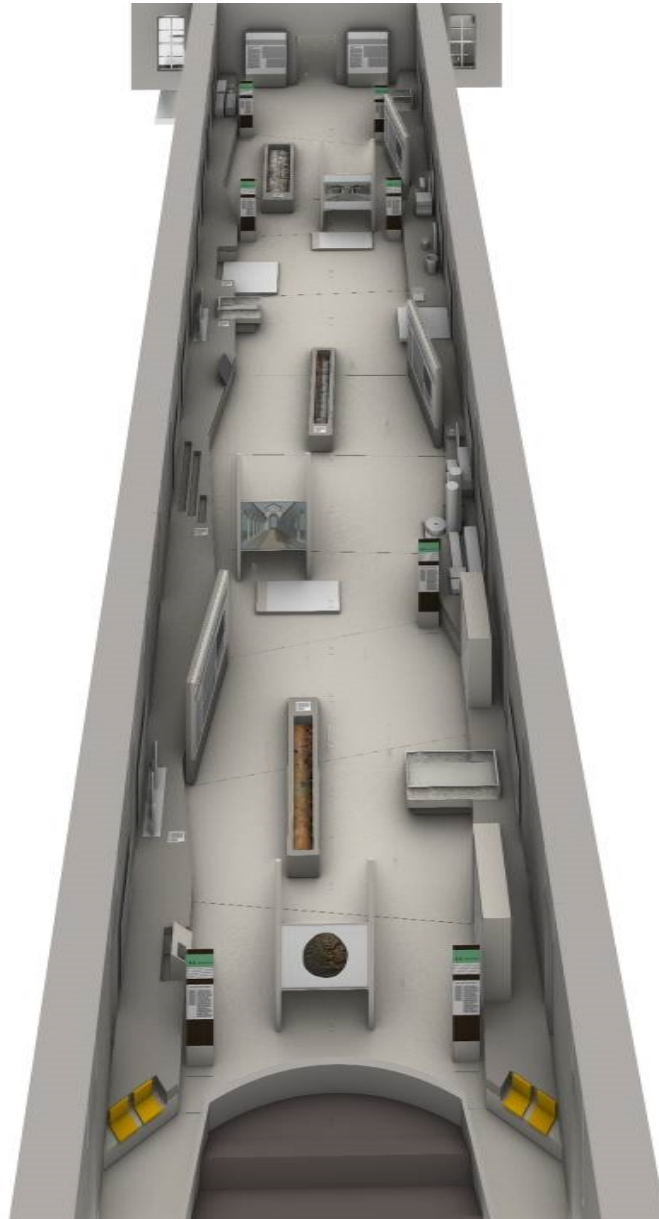

δυτική πτέρυγα εκθεσιακού χώρου στάθμης ορόφου

Κατά μήκος αυτής της διαδρομής το πέρασμα από τη μία ενότητα στην επόμενη σηματοδοτείται από πινακίδες - ορόσημα που περιλαμβάνουν ενδείξεις χρονολογιών και παίζουν τον ρόλο “χρονοπύλης”, καθώς και με αναπαραστάσεις της φυσικής υπόστασης του οδοστρώματος και τρισδιάστατες απεικονίσεις του δρόμου. Η διάσταση της “κίνησης στον χρόνο” συμπληρώνεται με την παρεμβολή διαδοχικών οριζόντιων διαφανοσκοπιών κατά μήκος της διαδρομής με φωτογραφική αποτύπωση

των αρχαιολογικών χώρων στα διάφορα στάδια των ανασκαφικών εργασιών που αντιστοιχούν σε χρονικά στρώματα των ιστορικών περιόδων της πόλης.



πινακίδα - ορόσημο στο χώρο του ορόφου ("χρονοπύλη")

Τα πλευρικά υπερυψωμένα διαζώματα έχουν τεθλασμένη μορφή. Διαμορφώνονται ως αποδέκτες προθηκών, εκθεμάτων μεγάλης κλίμακας και διαδραστικών οθονών, καθιστικοί πάγκοι στάσης και ανάπαυσης, υποδομή στήριξης εποπτικού υλικού.

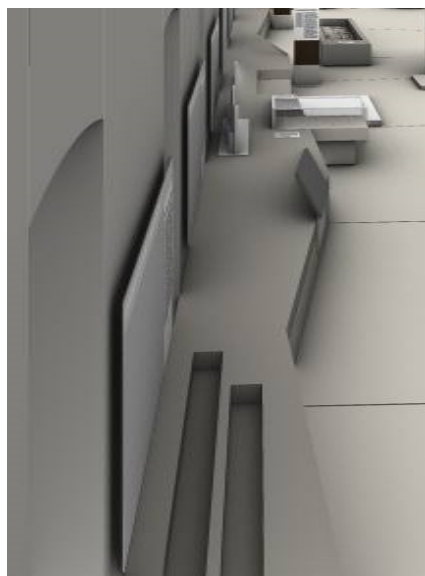

πλευρικό υπερυψωμένο διάζωμα

Στη στάθμη του ορόφου χρησιμοποιούνται επιδαπέδιες κατακόρυφες μεταλλικές προθήκες όμοιες με αυτές του ισόγειου, αποκλειστικά με μία γυάλινη όψη, που φιλοξενούν εκθεματικές ενότητες με μεγάλο πλήθος και διαφορετικές ομάδες αντικειμένων.

Υπάρχουν ακόμα τρεις τύποι προθηκών στη στάθμη του ορόφου. Πρόκειται για:

(α) οριζόντιες επικαθήμενες μεταλλικές προθήκες με γυάλινη κατασκευή προστασίας που φιλοξενούν εκθεματικές ενότητες με μεγάλο πλήθος και διαφορετικές ομάδες αντικειμένων και εδράζονται στα πλευρικά διαζώματα

(β) επιτραπέζιες περιορισμένων διαστάσεων με γυάλινη κατασκευή προστασίας που φιλοξενούν εκθεματικές ενότητες ολιγάριθμων και ομοειδών αντικειμένων και εδράζονται στα πλευρικά διαζώματα

(γ) μία επιτοίχια προθήκη που εντάσσεται στο αντίστοιχο εποπτικό υλικό της υποενότητας όπου ανήκει.

Τα εκθέματα μεγάλης κλίμακας τοποθετούνται σε ιδιαίτερα διαμορφωμένες θέσεις των πλευρικών υπερυψωμένων διαζωμάτων.

Το εποπτικό υλικό έχει πρωταγωνιστικό ρόλο στον εκθεσιακό χώρο του ορόφου. Κάθε ενότητα σηματοδοτείται από κεντρική αυτόφωτη επιφάνεια μεγάλης κλίμακας (διαφανοσκόπιο) εποπτικού υλικού που αναπτύσσεται σε κατακόρυφο φορέα. Οι κατακόρυφες επιφάνειες εποπτικού υλικού μεγάλης κλίμακας επαναλαμβάνονται σε κάθε ενότητα και αποτελούν το βασικό έκθεμα συγκριτικής προσέγγισης για την ανάδειξη των γεγονότων της πολεοδομικής εξέλιξης της πόλης.



κατακόρυφο διαφανοσκόπιο στο χώρο του ορόφου

Η ανάπτυξη του εποπτικού υλικού των ενοτήτων συμπληρώνεται σε κατακόρυφες επιφάνειες που αναρτώνται στη περιμετρική τοιχοποιία του εκθεσιακού χώρου, στον ενδιάμεσο χώρο μεταξύ των παραθύρων.

Στην πορεία της κίνησης ο επισκέπτης συναντάει σημεία με ειδικό εποπτικό υλικό σε οθόνες αφής ή άλλης μορφής διάδραση βασισμένη στη χρήση της ψηφιακής τεχνολογίας που αθρώνονται στα πλευρικά υπερυψωμένα διαζώματα.

Κατά μήκος της διαδρομής των επισκεπτών, τα πλευρικά υπερυψωμένα διαζώματα διαμορφώνονται ως καθιστικοί πάγκοι για στάση και ανάπαυση των επισκεπτών.

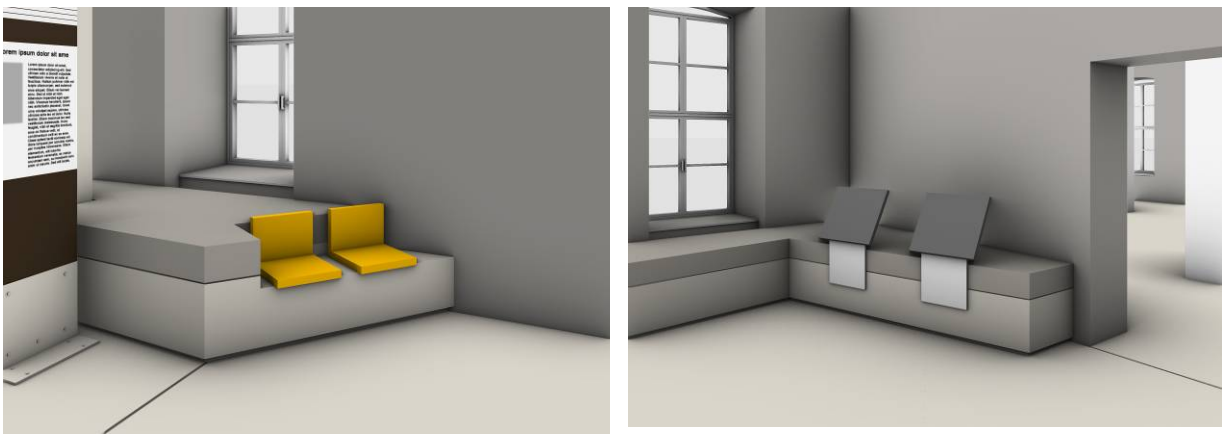

καθιστικό και κόγχη με διαδραστικές οθόνες σε πλευρικό υπερυψωμένο διάζωμα στη στάθμη του ορόφου

Το διάγραμμα ροής στον όροφο είναι γραμμικό, οριζόμενο σε μεγάλο βαθμό από την επιμήκη γεωμετρική δομή του χώρου και τη διάθεση αναλογικής απόδοσης του *decumanus maximus* που, με την τοποθέτηση των ειδικών εκθεμάτων ιστορικής αναπαράστασης δρόμου σε κρίσιμα σημεία της διαδρομής του επισκέπτη, δίνεται η δυνατότητα της συγκριτικής προσέγγισης του πολεοδομικού ιστού της πόλης στη διάρκεια του χρόνου.

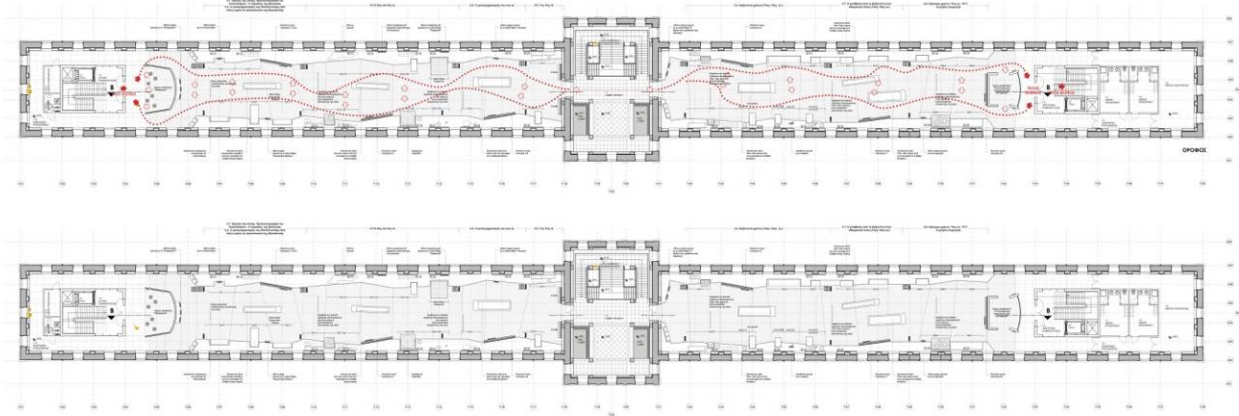

Η διαμόρφωση της έκθεσης στη στάθμη του ορόφου και το διάγραμμα ροής

1.4 Η ΜΟΥΣΕΙΟΓΡΑΦΙΚΗ ΠΡΟΤΑΣΗ – Η ΤΕΛΙΚΗ ΔΙΑΜΟΡΦΩΣΗ ΤΟΥ ΧΩΡΟΥ

Η τελική χωρική οργάνωση του εκθεσιακού χώρου έχει ως εξής:

Η **εισαγωγική ενότητα** είναι επισκέψιμη από το κοινό ανεξαρτήτως του ωραρίου λειτουργίας της έκθεσης. Η είσοδος στον κυρίως εκθεσιακό χώρο έπεται της εισαγωγικής ενότητας.

Η εισαγωγική ενότητα αποτελείται από μία επιφάνεια εποπτικού υλικού που καλύπτει όλο τον τοίχο κατά μήκος του χώρου της ενότητας. Η επιφάνεια φωτίζεται από ειδικά φωτιστικά σώματα πέραν του γενικού φωτισμού του χώρου.

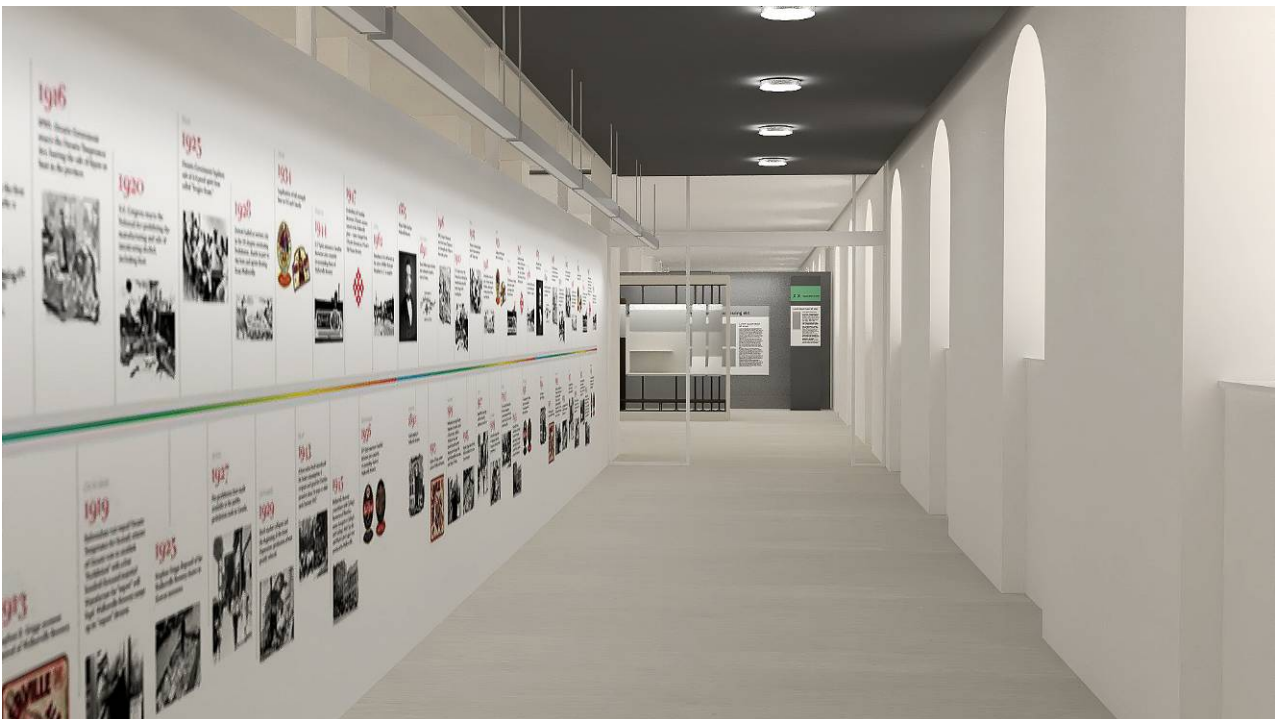

εισαγωγική ενότητα

Μετά την είσοδο στον εκθεσιακό χώρο και πριν από την ανάπτυξη των ενότητων, δημιουργείται χώρος υποδοχής της έκθεσης όπου υπάρχει επιφάνεια εποπτικού υλικού με το χρονολόγιο (timeline) της περιόδου που καλύπτει το σύνολο της έκθεσης στις δύο στάθμες, καθώς και ευρετήριο των εκθεματικών ενότητων ανά όροφο, καθώς και γενικό εισαγωγικό κείμενο για τις ενότητες του ισογείου.

Σε ξεχωριστή επιφάνεια εποπτικού υλικού γίνεται αναφορά στα ευρήματα που προέρχονται από τις ανασκαφές στις εκτός των τειχών περιοχές (ενότητες στάθμης ισογείου).

Ακολουθούν οι ενότητες της στάθμης του ισογείου:

1. Στα ίχνη της προκασσάνδρειας Θεσσαλονίκης. Το πόλισμα του 4^{ου} αι. π.Χ.
2. Το νεκροταφείο ενός άγνωστου ρωμαϊκού οικισμού στην περιφέρεια της Θεσσαλονίκης στον Σταθμό "Φλέμινγκ"
3. Ανατολικό νεκροταφείο
4. Δυτική Νεκρόπολη
5. Εμπορική και παραγωγική δραστηριότητα στη δυτική περιαστική περιοχή

Η κίνηση των επισκεπτών στον εκθεσιακό χώρο του ισογείου είναι οφιοειδής (βλέπε διάγραμμα ροής ισογείου). Η είσοδος σε κάθε ενότητα σηματοδοτείται με την αντίστοιχη πινακίδα - ορόσημο, ενώ σε κάθε ενότητα υπάρχει γενικό εισαγωγικό εποπτικό υλικό. Στον εκθεσιακό χώρο των ενότητων του ισογείου κυριαρχεί η ανάπτυξη των αρχαιολογικών ευρημάτων μικρής και μεγάλης κλίμακας (σε προθήκες και χαμηλές βάσεις αντίστοιχα) από την ανασκαφική δράση που συνοδεύονται από επεξηγηματικό εποπτικό υλικό.

Ο εκθεσιακός χώρος του ισογείου καταλήγει στο δυτικό κλιμακοστάσιο του κτηρίου που οδηγεί τους επισκέπτες στη συνέχεια της έκθεσης που αναπτύσσεται στον όροφο.

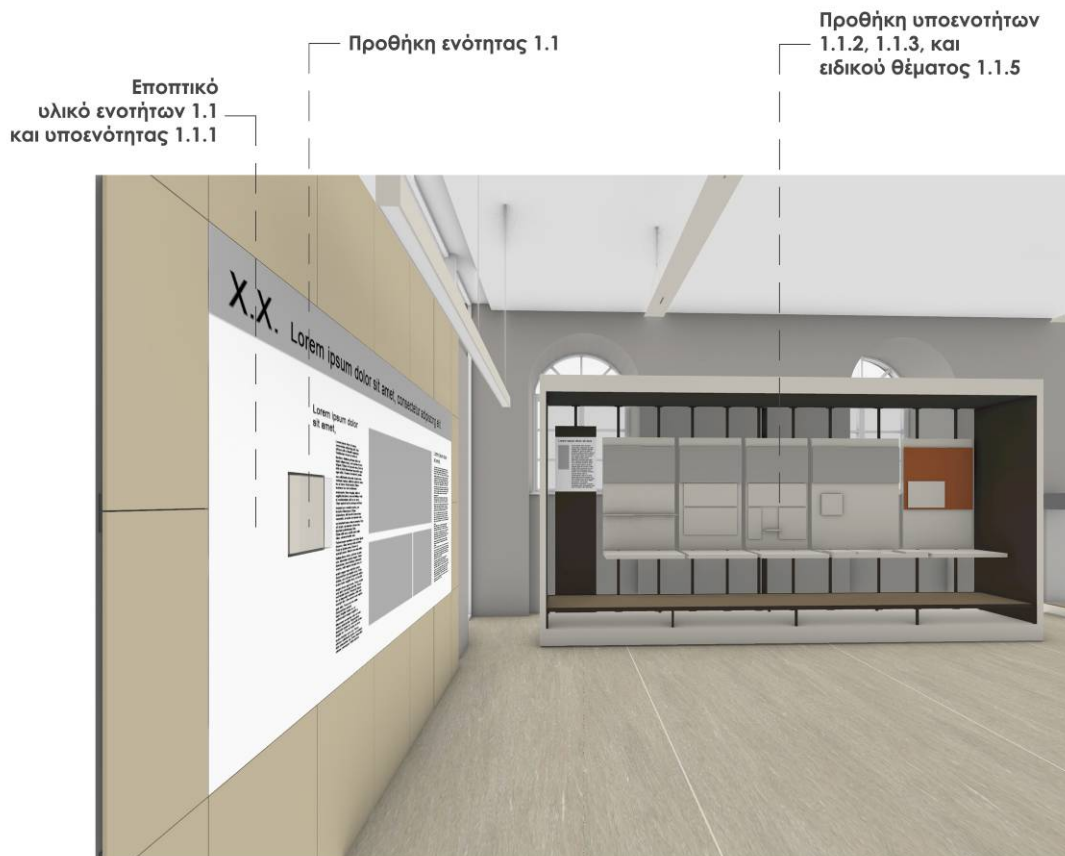



εκθεσιακές ενότητες στη στάθμη του ισογείου

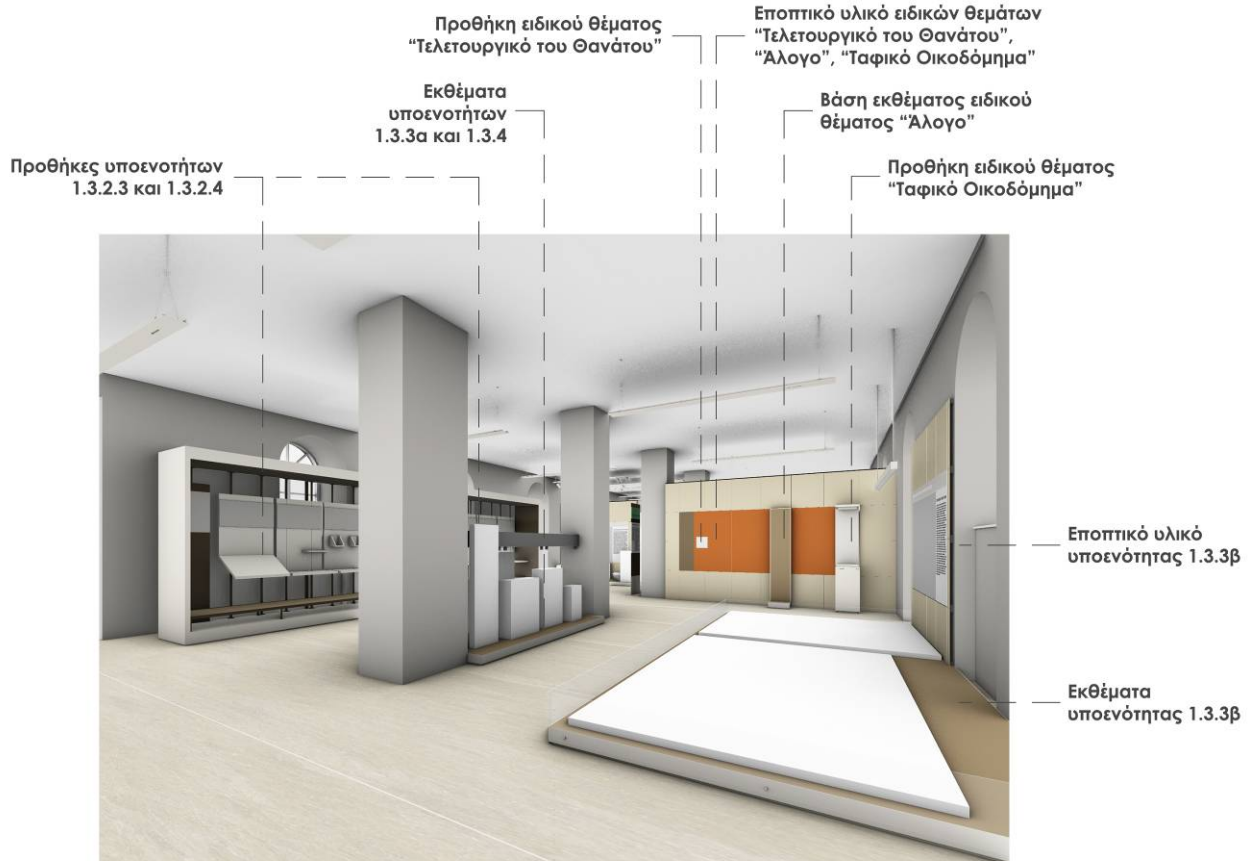

εκθεσιακές ενότητες στη στάθμη του ισογείου

Τρεις όμοιες προθήκες
υποενοτήτων 1.4.3-1.4.5-1.4.6

Εκθέματα υποενοτήτας
1.4.2.4

Προθήκη υποενοτήτων
1.4.2.2 και 1.4.2.3

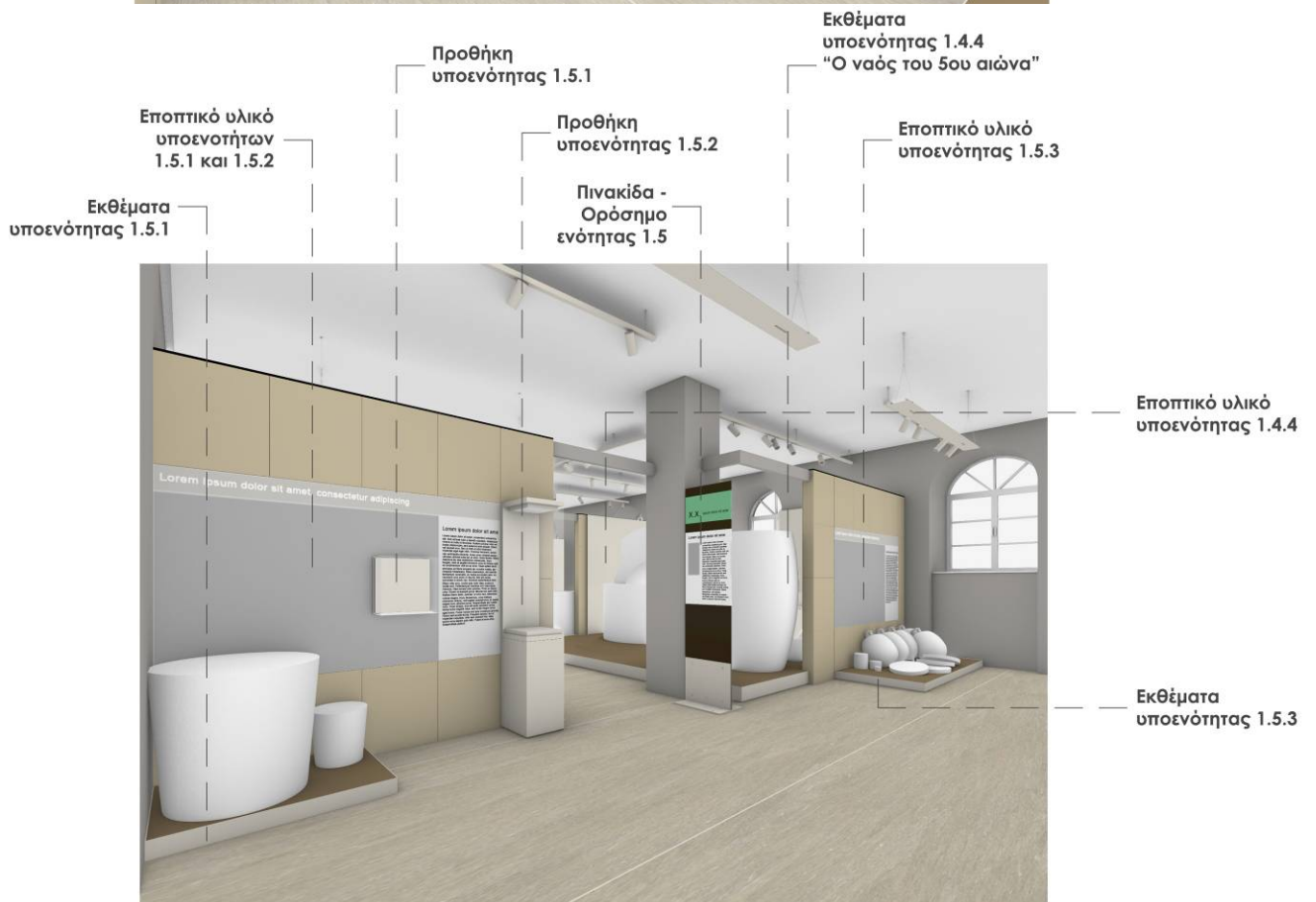

εκθεσιακές ενότητες στη στάθμη του ισογείου

Η θέση του δυτικού κλιμακοστασίου είναι η αφετηρία για τις **ενότητες της στάθμης του ορόφου**

1. Η ίδρυση της Θεσσαλονίκης (316 – μέσα του 2^{ου} αι. π.Χ.)
2. Από την ελληνιστική στη ρωμαϊκή εποχή (μέσα 2^{ου} π.Χ. – μέσα 4^{ου} αι. μ.Χ.),
3. Παλαιοχριστιανικά χρόνια (4^{ος} – 5^{ος} αι.),
4. Ο μετασχηματισμός του 6^{ου} αι.
5. Εξελίξεις στα πρώιμα βυζαντινά χρόνια (7^{ος} – 9^{ος} αι.)
6. Βυζαντινοί χρόνοι (10^{ος} – 14^{ος} αι.)
7. Η μετάβαση από τη βυζαντινή στην οθωμανική πόλη (15^{ος} – 18^{ος} αι.)
8. Νεότεροι χρόνοι (19^{ος} αι. – πυρκαγιά 1917)

Η κίνηση των επισκεπτών στον εκθεσιακό χώρο στη στάθμη του ορόφου είναι γραμμική (βλέπε διάγραμμα ροής ορόφου). Η είσοδος σε κάθε ενότητα σηματοδοτείται με πινακίδες - ορόσημα, που στη συγκεκριμένη περίπτωση παίζουν ρόλο “χρονοπύλης”, στο πλαίσιο της βασικής αρχής της απόδοσης της “κίνησης στον χρόνο”.

Η έννοια της “κίνησης στον χρόνο” μεταδίδεται στον επισκέπτη στην αρχή της διαδρομής στον εκθεσιακό χώρο. Μετά την έξοδο από το κλιμακοστάσιο και προ της εισόδου στον κυρίως εκθεσιακό χώρο του ορόφου υπάρχει χώρος προβολής (Χώρος Προβολής 1) που περιέχει σύνοψη των εκθεματικών ενοτήτων του ορόφου, όπου αποδίδεται η έννοια της “κίνησης στο χρόνο” και του “παλίμψηστου της πόλης”, ώστε να γίνει κατανοητή η στρωματογραφική προσέγγιση των τόπων που ανασκάπτονται.

Ο εκθεσιακός χώρος είναι ελεύθερος υποστυλωμάτων και οργανώνεται με τη διαμόρφωση των δύο πλευρικών συνεχόμενων τεθλασμένων υπερυψωμένων διαζωμάτων.

Στο πέρασμα από ενότητα σε ενότητα εκτός από τις πινακίδες - ορόσημα γίνεται εγκατάσταση διπλής συγχρονισμένης προβολής. Η εγκατάσταση περιλαμβάνει προβολή κεντρικής προοπτικής θέασης του *decumanus maximus* με ψηφιακή αναπαράσταση του δρόμου με σύγχρονη προβολή της ίδιας κίνησης στο δάπεδο του εκθεσιακού χώρου όπου σαρώνεται η επιφάνεια του δρόμου κατά μήκος του άξονά του την αντίστοιχη ιστορική στιγμή σύμφωνα με την ανασκαφική φωτογράφιση. Η εγκατάσταση επαναλαμβάνεται σε έξι διαφορετικές ιστορικές περιόδους.

Σε αντίθεση με τους χώρους της στάθμης του ισογείου όπου κυριαρχεί η ανάπτυξη των αρχαιολογικών ευρημάτων σε προθήκες ή εκτός προθηκών, στους εκθεσιακούς χώρους της στάθμης του ορόφου πρωταγωνιστικό ρόλο έχει το εποπτικό υλικό. Κυρίαρχη θέση κατέχουν οι επιφάνειες

του γενικού εποπτικού υλικού της κάθε ενότητας που επαναλαμβάνονται με όμοιο τρόπο σε κάθε ενότητα δίπλα στην “χρονοπύλη”.

Μετά το τέλος της διαδρομής των οκτώ ενότητων, ο εκθεσιακός χώρος της στάθμης του ορόφου ολοκληρώνεται με τον Χώρο Προβολής 2, όπου παρουσιάζεται ο σχεδιασμός της νέας πόλης από τον E.Hebrard με χρήση πολυμέσων που περιλαμβάνουν Video Wall με τρεις οθόνες 55”, διαφανοσκόπια και επιφάνειες ανάρτησης έκτυπου ετερόφωτου εποπτικού υλικού. Η εξωτερική πλευρά του Χώρου Προβολής 2 προς την έξοδο από τον εκθεσιακό χώρο διαμορφώνεται ως επιφάνεια υποδοχής φωτογραφικού υλικού από την σύγχρονη Θεσσαλονίκη που πλαισιώνεται από αντίστοιχο κείμενο.

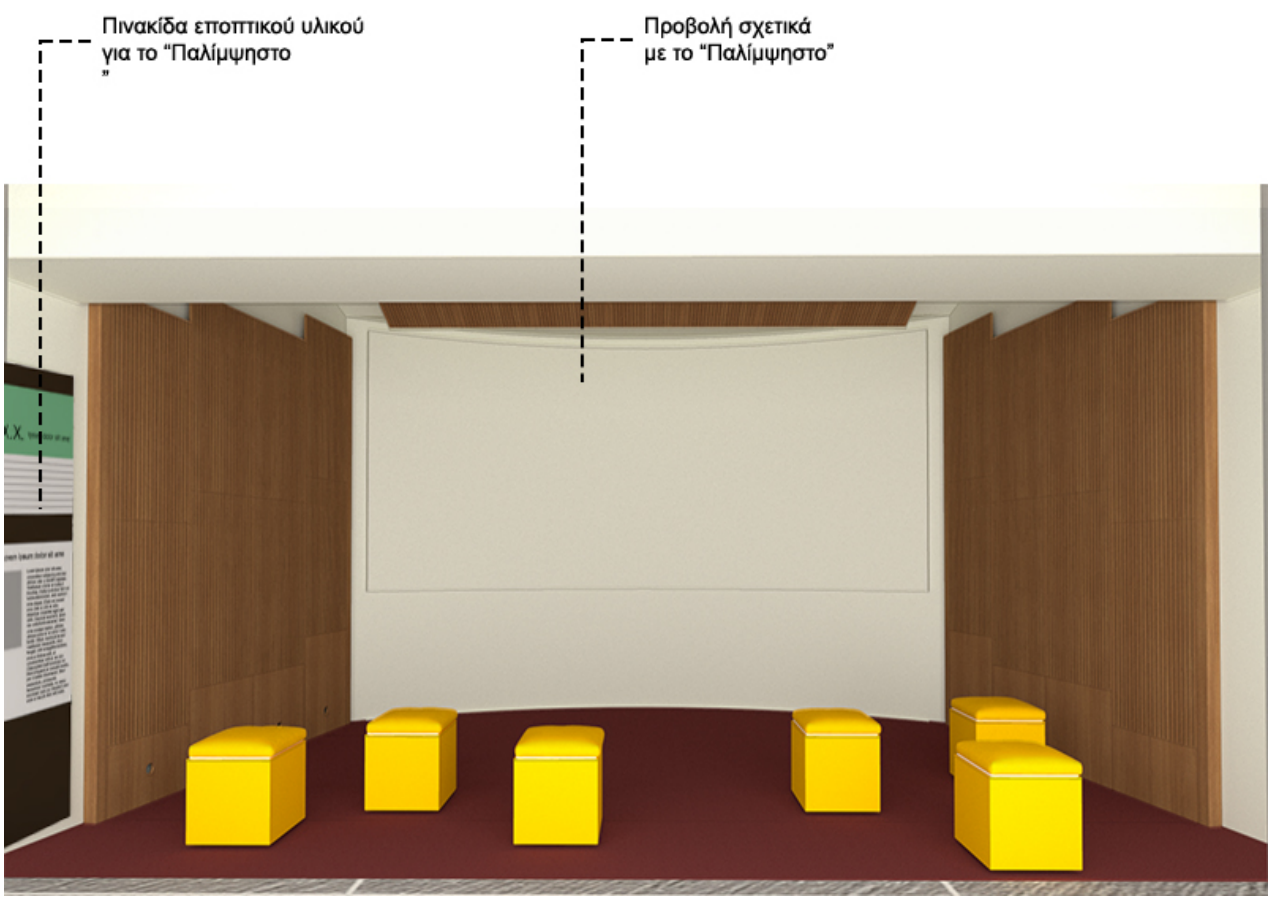

χώρος προβολής Ι “Παλίμψηστο”

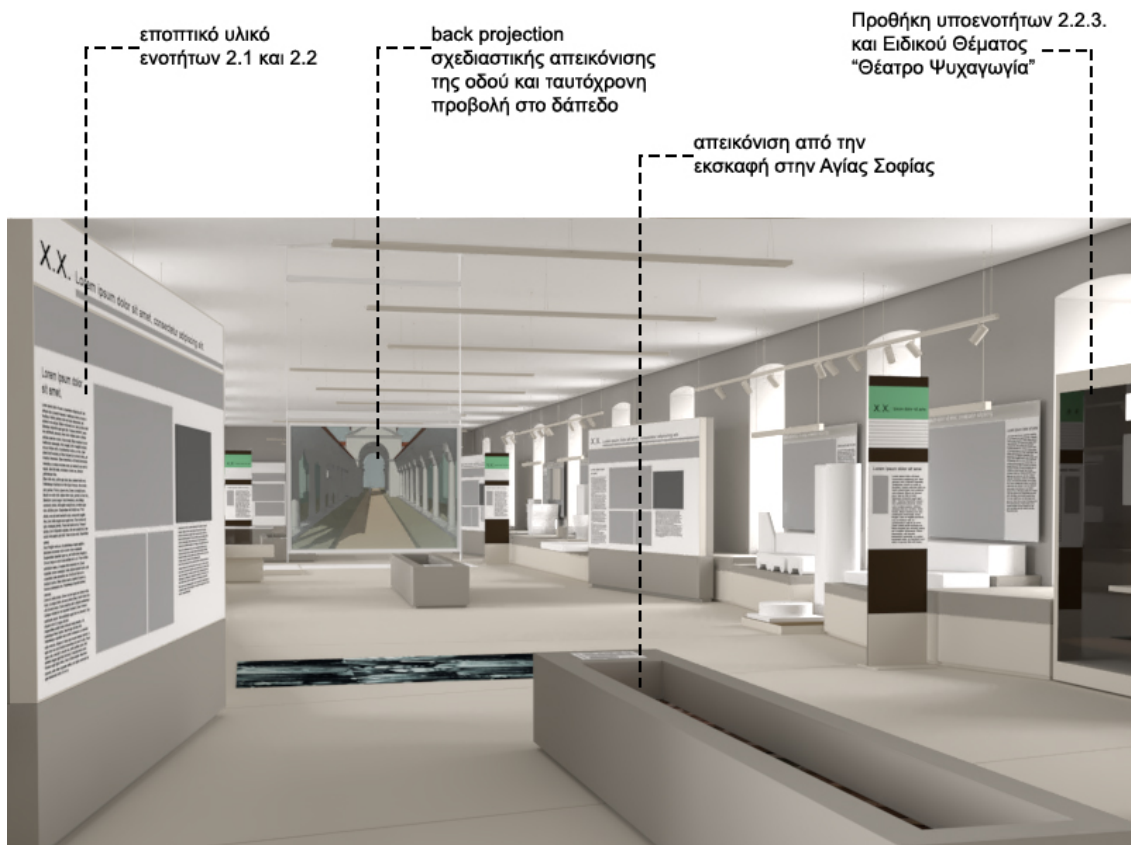
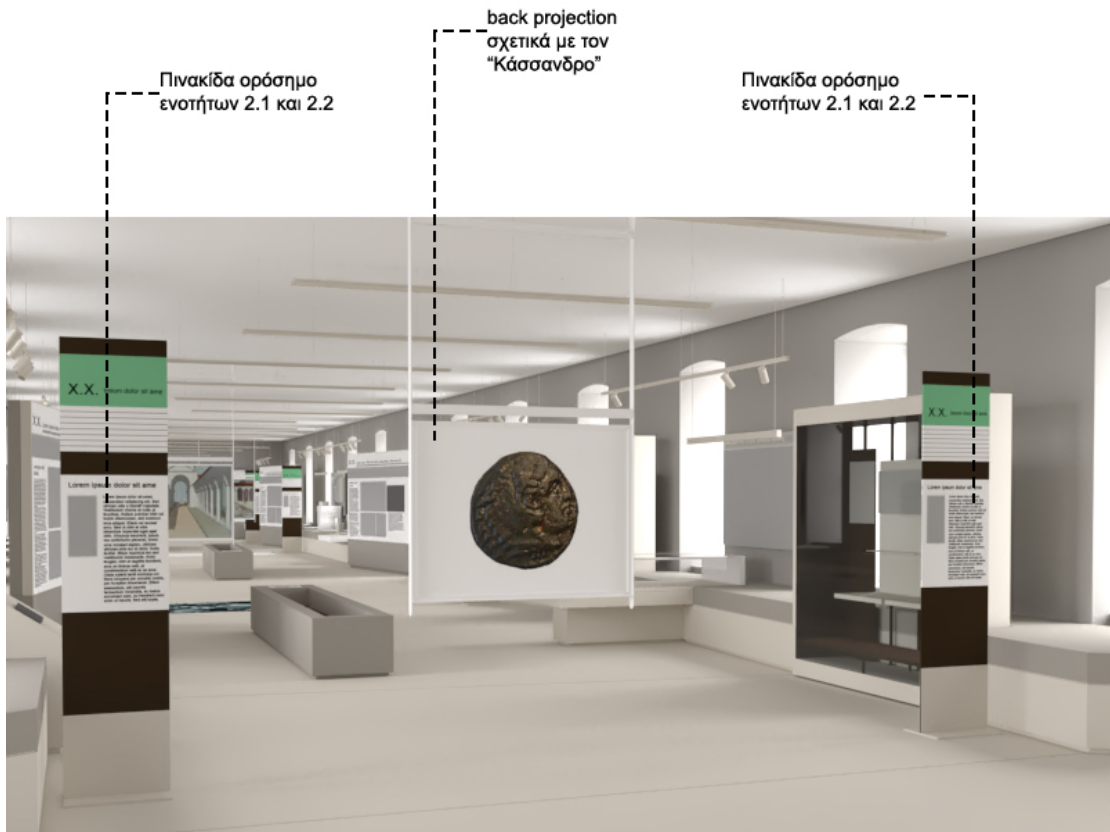

εκθεσιακές ενότητες στη στάθμη του ορόφου

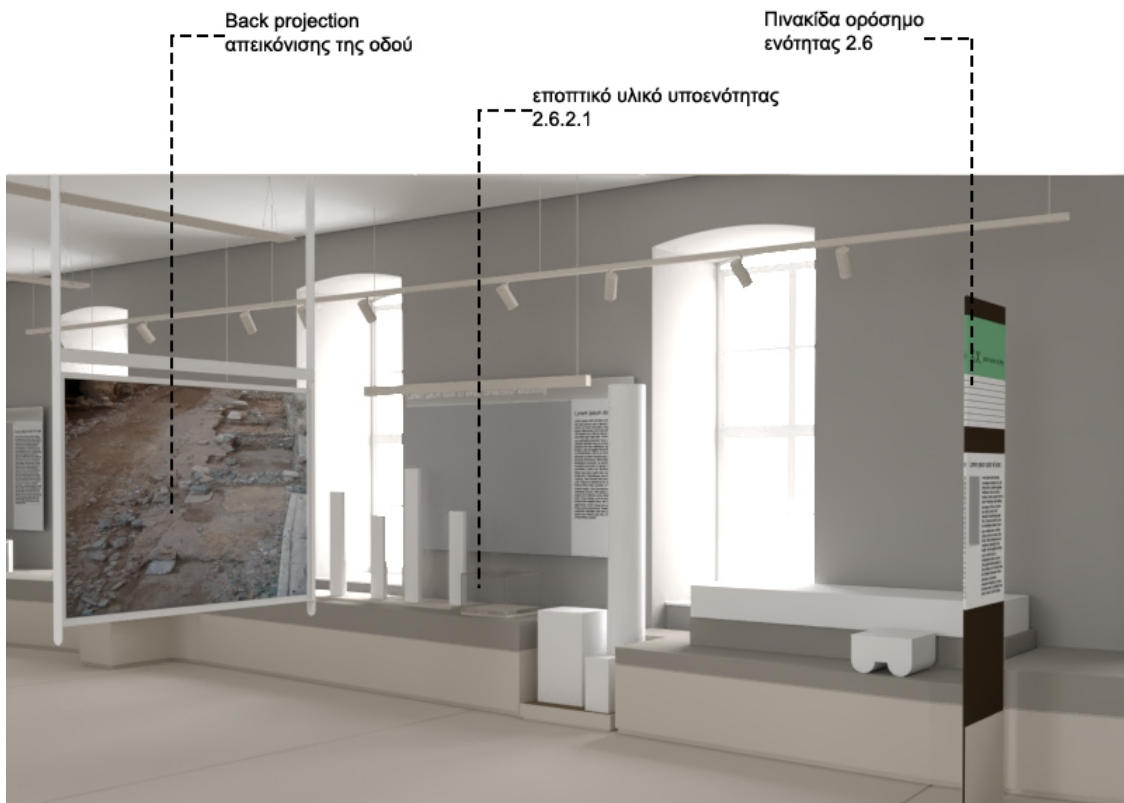
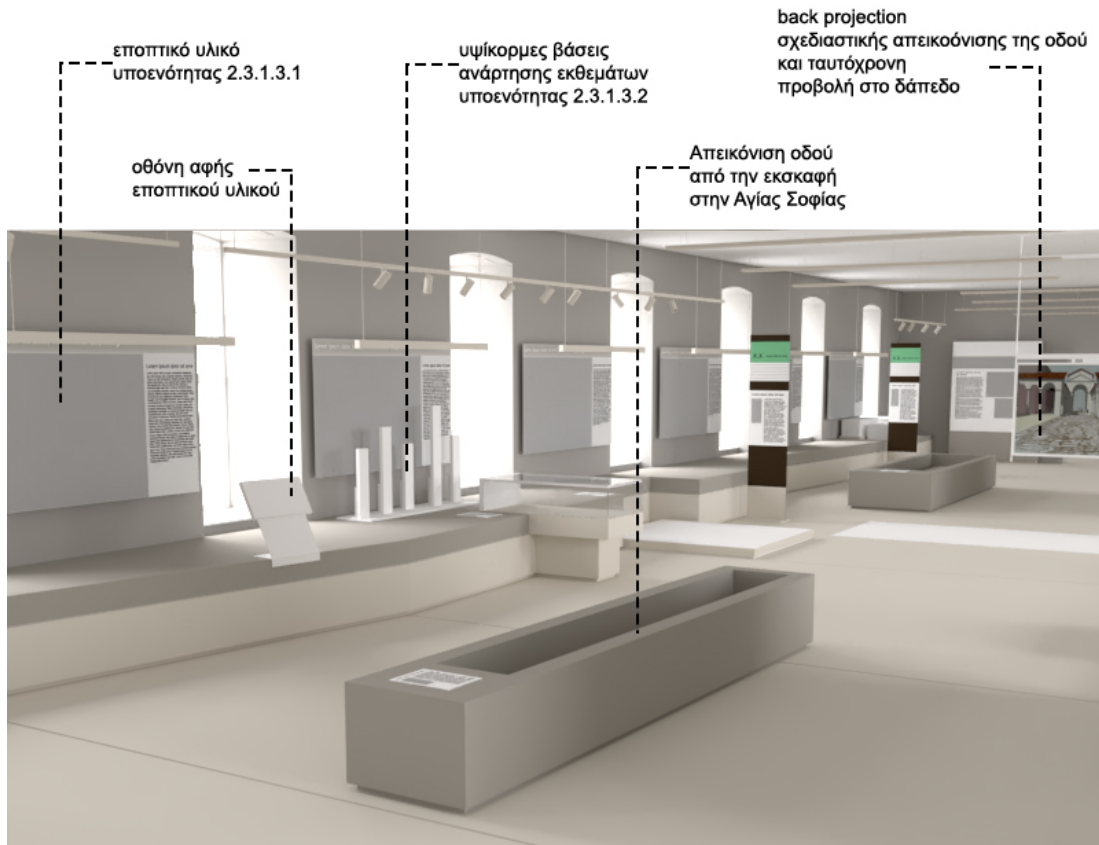

εκθεσιακές ενότητες στη στάθμη του ορόφου

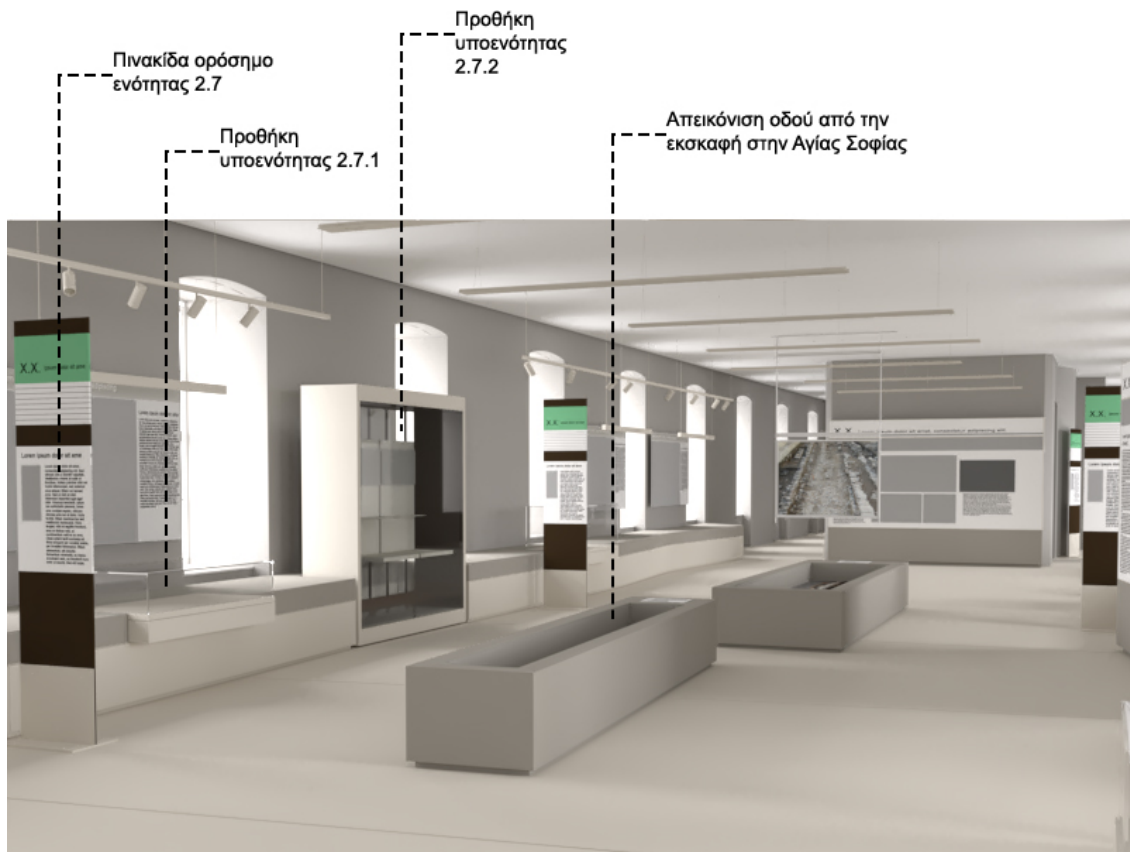
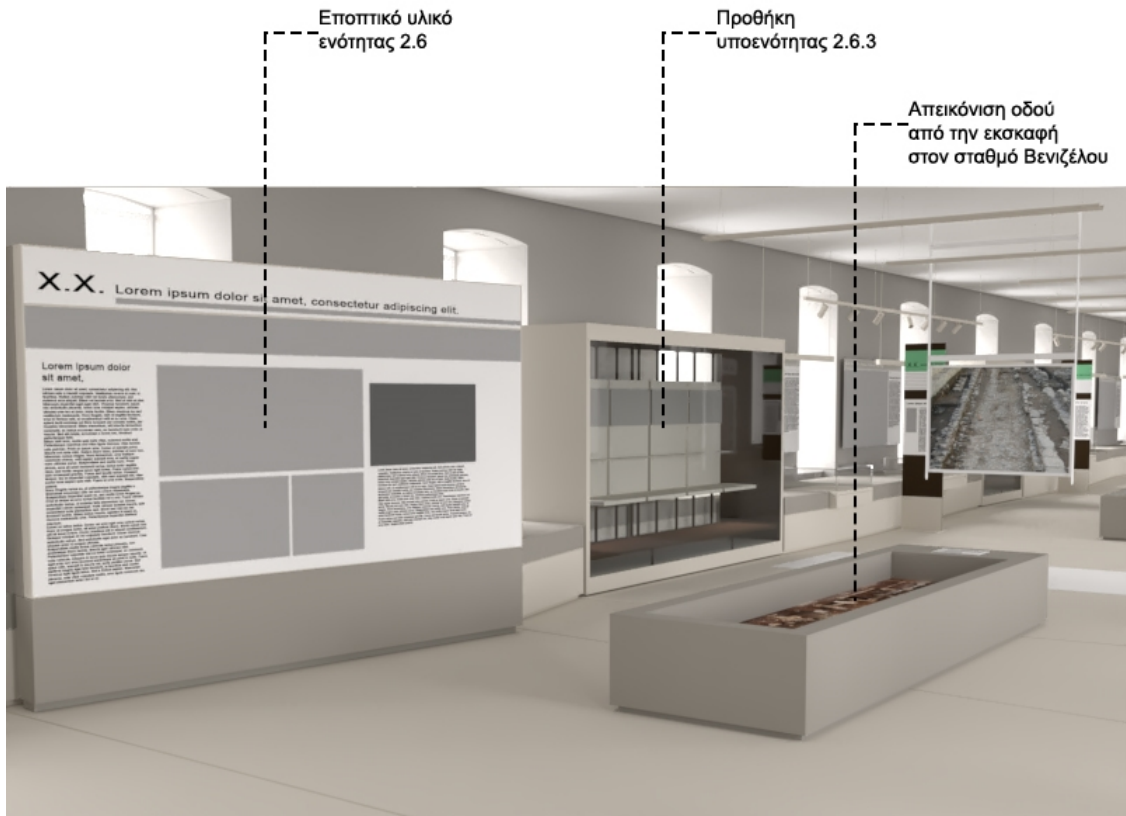

εκθεσιακές ενότητες στη στάθμη του ορόφου

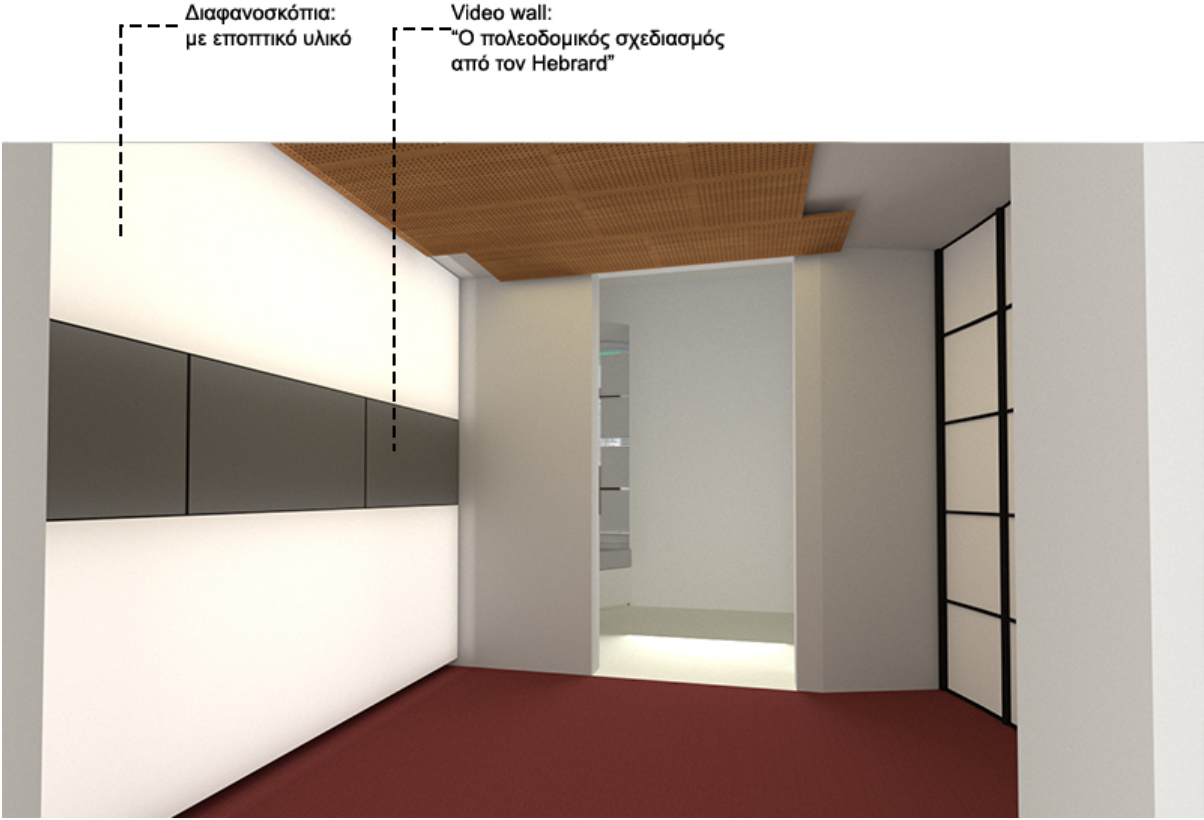

χώρος προβολής II "Ο πολεοδομικός σχεδιασμός από τον Hebrard"

2.1 ΓΕΝΙΚΗ ΠΕΡΙΓΡΑΦΗ ΕΡΓΑΣΙΩΝ

Οι εργασίες στους χώρους τη έκθεσης θα γίνουν εν μέρει παράλληλα με τις εργασίες αποκατάστασης του κελύφους του κτηρίου.

Συγκεκριμένα, μετά το πέρας των εργασιών ενίσχυσης της εξωτερικής τοιχοποιίας του κτηρίου και κατά το στάδιο της υλοποίησης των επενδύσεων στην εσωτερική παρειά του εξωτερικού κελύφους καθώς και τη κατασκευή της εσωτερικής διαμερισμάτωσης, θα πρέπει να αγκυρωθούν επί των σταθερών στατικών στοιχείων του κτηρίου οι μεταλλικές δοκοί που στηρίζουν διαχωριστικά τοιχεία και χαμηλά διαχωριστικά πετάσματα πριν από την εφαρμογή της επένδυσης με στοιχεία ξηράς δόμησης. Οι κατασκευές αυτές εντοπίζονται κυρίως στη στάθμη του ισογείου.

Μετά την ολοκλήρωση των εργασιών αποκατάστασης του κελύφους του κτηρίου, η σειρά εργασιών διαμόρφωσης των χώρων της έκθεσης είναι:

Στη στάθμη του ισογείου μετά την ολοκλήρωση της διαμόρφωσης των υποβάσεων του δαπέδου, κατασκευάζονται τα διαχωριστικά τοιχεία και οι επιδαπέδιες βάσεις των εκθεμάτων μεγάλης κλίμακας. Στη συνέχεια τοποθετείται το βινυλικό δάπεδο. Κατόπιν, ανεξαρτήτως σειράς εφαρμογής, τοποθετούνται οι προθήκες, **το πάσης φύσης εποπτικό υλικό, επιδαπέδιο και επιτοίχιο και εγκαθίστανται τα ψηφιακά και ηλεκτρονικά εποπτικά μέσα.**

Στη στάθμη του ορόφου μετά την ολοκλήρωση της διαμόρφωσης των υποβάσεων των δαπέδων, τοποθετείται ο μεταλλικός σκελετός των διαζωμάτων, τα διαδοχικά τμήματα του οποίου συναρμολογούνται επί τόπου. Στη συνέχεια κατασκευάζεται το βιομηχανικό εποξειδικό δάπεδο και κατόπιν γίνονται οι επενδύσεις των διαζωμάτων. Ακολουθεί η ανάρτηση από την οροφή των μεταλλικών φορέων που υποστηρίζουν την **προβολή back projection**. Τέλος, ανεξαρτήτως σειράς εφαρμογής, τοποθετούνται οι επιδαπέδιες προθήκες, **τα επιδαπέδια διαφανοσκόπια**, οι οριζόντιες προθήκες επί των διαζωμάτων, **το πάσης φύσης εποπτικό υλικό, επιδαπέδιο και επιτοίχιο και εγκαθίστανται τα ψηφιακά και ηλεκτρονικά εποπτικά μέσα.**

3.3 ΠΡΟΔΙΑΓΡΑΦΕΣ ΟΡΓΑΝΩΣΗΣ ΕΠΟΠΤΙΚΟΥ ΥΛΙΚΟΥ

Γενικά στοιχεία

Στα προτεινόμενα ερμηνευτικά μέσα της έκθεσης περιλαμβάνεται εκτενές εποπτικό υλικό (ενημερωτικά κείμενα, φωτογραφίες, σχέδια, χάρτες, χρονολογικοί πίνακες), σχεδιαστικές και τρισδιάστατες αναπαραστάσεις, ολογράμματα, προβολές βίντεο, διαδραστικά εκθέματα. Το εποπτικό υλικό θα είναι δίγλωσσο.

Η πληροφορία διαρθρώνεται σε επίπεδα σε κάθε ενότητα και σηματοδοτεί την αρχή κάθε ενότητας, παρέχοντας πληροφορίες για τις υποενότητες, που βοηθούν τον επισκέπτη να περιηγηθεί στην έκθεση με μεγαλύτερη ευκολία.

Οι πληροφορίες ανά τμήμα έκθεσης διαρθρώνονται ως εξής:

Εισαγωγική ενότητα

- Σχεδιάγραμμα της γραμμής του αστικού σιδηροδρόμου, όπου σημειώνονται οι σταθμοί που αντιστοιχούν στις εκτός των τειχών περιοχές
- Ιστορικό της προόδου της ανασκαφής σε σχέση με το τεχνικό έργο

Στάθμη ισογείου

- Χρονολόγιο και ευρετήριο ενότητων ανά όροφο (χώρος υποδοχής)
- Σχεδιάγραμμα της γραμμής του αστικού σιδηροδρόμου, όπου σημειώνονται οι σταθμοί που αντιστοιχούν στις συγκεκριμένες πέντε υποενότητες που αναπτύσσονται στο ισόγειο.
- Γενικό εισαγωγικό κείμενο της έκθεσης των ευρημάτων που προέρχονται από τις ανασκαφές των σταθμών στις εκτός των τειχών περιοχές.
- Εισαγωγικό κείμενο για το πόλισμα, το ρωμαϊκό νεκροταφείο, το ανατολικό νεκροταφείο, τη δυτική νεκρόπολη, την εμπορική και παραγωγική δραστηριότητα στη δυτική περιαστική περιοχή
- Επεξηγηματικές πινακίδες των θεματικών υποενοτήτων της κάθε υποενότητας
- Επεξηγηματική πινακίδα για τα σύνολα εκθεμάτων σε κάθε προθήκη (κειμενολεζάντα)
- Πινακίδα ταυτότητας αντικειμένων
- Πινακίδα με πληροφορίες για το ειδικό θέμα

Στάθμη ορόφου

- Σχεδιάγραμμα της γραμμής του αστικού σιδηροδρόμου, όπου σημειώνονται οι σταθμοί που αντιστοιχούν στην εντός των τειχών Θεσσαλονίκη
- Γενικό εισαγωγικό κείμενο της έκθεσης των ευρημάτων που προέρχονται από τις ανασκαφές των σταθμών στην εντός των τειχών περιοχή.
- Χρονολόγιο / στρωματογραφία
- Εισαγωγικό κείμενο της κάθε εποχής

- Σχεδιάγραμμα της γραμμής με τις στάσεις του αστικού σιδηροδρόμου, όπου σημειώνονται οι σταθμοί από τις ανασκαφές των οποίων προέρχονται τα ευρήματα της ενότητας.
- Επεξηγηματικές πινακίδες των θεματικών υποενοτήτων της κάθε εποχής
- Επεξηγηματική πινακίδα για τα σύνολα εκθεμάτων σε κάθε προθήκη (κειμενολεζάντα)
- Πινακίδα ταυτότητας αντικειμένων
- Πινακίδα με πληροφορίες για το ειδικό θέμα

Οι ενότητες της έκθεσης υποστηρίζονται με ψηφιακά μέσα, video προβολές και άλλες εφαρμογές νέας τεχνολογίας (ολογράμματα κλπ), με τη μορφή δυναμικών διαδραστικών ή παθητικών εκθεμάτων.

Δεδομένου ότι η έκθεση επικεντρώνεται στην ανάδειξη των ιστορικών θεμάτων και των αρχαιολογικών ευρημάτων θα υιοθετηθούν σύμβολα που να υποδηλώνουν την παρουσία των παραμέτρων του τεχνικού έργου. Επιλέγεται η αναφορά στις στάσεις και τη χάραξη της γραμμής του μετρό ως χαρακτηριστικές και αναγνωρίσιμες μορφές και όρους από το ευρύ κοινό των επισκεπτών.

Οργάνωση εποπτικού υλικού/μετάδοσης πληροφορίας

Τα στοιχεία της μουσειολογικής προσέγγισης διαγράφουν ένα συγκεκριμένο πλαίσιο μετάδοσης συμπαγούς, πολυεπίπεδης και πολυθεματικής πληροφορίας. Η δομή της εκθεσιακής αφήγησης περιλαμβάνει χρονολογική, χωρική και εν μέρει θεματολογική παρουσίαση (ειδικά θέματα).

Η μουσειολογική πρόταση υπογραμμίζει ότι:

(α) Ο εκθεσιακός χώρος, με σημείο εκκίνησης την αρχαιολογική έρευνα και άξονα αναφοράς τα αρχαιολογικά ευρήματα, θα ενσωματώσει και τους άξονες του εκπαιδευτικού, κοινωνικού και ψυχαγωγικού ρόλου της έκθεσης.

(β) η αξία της έκθεσης των αρχαίων αντικειμένων ως αναπαραστατικό συμβάν και ως επικοινωνιακό γεγονός θα υποστηρίζεται από ποικίλα ερμηνευτικά μέσα. Η στόχευση στην προσέλκυση ομάδων διαφορετικών ηλικιών και πολιτιστικού υποβάθρου, οδηγεί στην πολυμορφία του εκθεσιακού λόγου. Θα χρησιμοποιηθούν κλασικοί τρόποι παρουσίασης και πιο σύγχρονοι, βασισμένοι στη χρήση της τεχνολογίας, που θα δώσουν τη δυνατότητα ιεράρχησης της πληροφόρησης σε πολλαπλά επίπεδα, ανάλογα με την επιλογή του επισκέπτη. Οι κλασικές μέθοδοι (στατικά εκθέματα, έντυπο υλικό κλπ.) θα εναλλάσσονται με δυναμικά εκθέματα (βιντεοπροβολές, ψηφιακές εφαρμογές, κλπ.). Θα επιδιωχθεί ενεργή συμμετοχή του επισκέπτη με τη βοήθεια διαδραστικών μέσων (οθόνες αφής, σημεία ερωταποκρίσεων κλπ.)

Η μεταγραφή της εκθεσιακής αφήγησης στον χώρο και η έκφρασή της με φυσικά στοιχεία απαιτεί μεγάλο βαθμό μεθόδευσης ώστε η μετάδοση και ερμηνεία της πληροφορίας να γίνει με τρόπο εύληπτο και κατανοητό για όλο το εύρος των ομάδων επισκεπτών στο οποίο προσβλέπει η μουσειολογική μελέτη. Σημαντικό ρόλο για αυτό θα παίζει η σημειολογία της έκφρασης και η

μεθόδευση της πληροφορίας που επί πλέον καλείται να είναι και το συνδεδετικό στοιχείο μεταξύ των δύο τμημάτων της έκθεσης.

Η απάντηση σε αυτό το θέμα επιλέχθηκε να δοθεί μέσα από τους δύο αιτιακούς πόλους της έκθεσης: Την ανασκαφή και το τεχνικό έργο του υπόγειου σιδηρόδρομου.

Η έκθεση αντλεί τα σύμβολα της σήμανσης του χώρου από την σημειολογία και το σχεδιασμό της σήμανσης των υπόγειων σιδηρόδρομων. Η χάραξη της συγκεκριμένης γραμμής με τις θέσεις στάσεις θα είναι επαναλαμβανόμενο στοιχείο σήμανσης στη πορεία της έκθεσης. Συγχρόνως, θα αναπτυχθεί συμβολική σήμανση για την έννοια του παλίμψηστου, με σαφή αναφορά στην ανασκαφική στρωματογραφία που κυριαρχεί στο μεγαλύτερο μέρος της έκθεσης. Η γραφιστική σύνθεση αυτών των δύο παραμέτρων θα ορίσει και το **στίγμα στον χώρο και στον χρόνο** για κάθε σημείο της έκθεσης.

Ένα από τα προφανή θέματα που πρέπει να αποδοθεί στο πλαίσιο αυτής της προσέγγισης είναι ο συσχετισμός της χάραξης του υπόγειου σιδηροδρόμου με την χάραξη της αρχαίας πόλης και παράγωγο αυτού είναι η διαγραμματική απόδοση της ανάπτυξης της πόλης στις διάφορες περιόδους πάντα με την σύγχρονη απόδοση της χάραξης της γραμμής και των σταθμών.

Η απαρχή της χρήσης των συμβόλων θα δοθεί προ της εισόδου στον κυρίως εκθεσιακό χώρο στην **εισαγωγική ενότητα**, όπου θα αναπτυχθεί πλούσιο εποπτικό υλικό με το ιστορικό των έργων, τους πρωταγωνιστές καθώς και πληροφορίες για τη σχέση έργου – ανασκαφής ως εξ ίσου σημαντικοί πόλοι για την γένεση της έκθεσης. Η έννοια του παλίμψηστου οφείλει να εκφραστεί με απτό τρόπο από τη εισαγωγική ακόμα ενότητα.

Η ανάγκη εύκολης ανάγνωσης και κατανόησης της έκθεσης από το σύνολο των επισκεπτών εντοπίζεται στην επιλογή και υλοποίηση σαφούς “σήμανσης” και οργάνωσης των εκθεματικών ενοτήτων.

Ο συσχετισμός με το συγκεκριμένο τεχνικό έργο και την διεξοδική ανασκαφή σε μεγάλη κλίμακα στα ίδια σημεία υπαγορεύει τη διαμόρφωση συγκεκριμένων χαρακτηριστικών της σήμανσης της έκθεσης, όπως η επαναληψιμότητα, η συγκριτική ανάγνωση, η κατάδειξη της χρονικής αλληλουχίας που απορρέουν από το παλίμψηστο της πόλης.

Η καταγραφή της πληροφορίας, εκτός από την ομαδοποίηση και οργάνωση του αρχαιολογικού υλικού, κατέδειξε το πλήθος των βασικών κειμένων, του διαθέσιμου και επιθυμητού εποπτικού υλικού κάθε μορφής (σχέδια, προπλάσματα, παραγωγές τεκμηρίωσης με video κλπ.). Ωστόσο, παραμένει ανοικτό το γεγονός του πιθανού εμπλουτισμού της έκθεσης με νέα στοιχεία, στη βάση που η ανασκαφική διαδικασία βρίσκεται ακόμα σε εξέλιξη. Αυτό το γεγονός υπαγορεύει την ανάγκη για χρήση ευέλικτων μέσων σήμανσης και διάταξης του εποπτικού υλικού.

Λόγω της φύσης της έκθεσης που περιέχει καταγραφές και αρχαιολογικό υλικό και περιεχόμενο από πολλαπλές φάσεις του ίδιου τύπου καθώς και έντονη παρουσία του ανασκαφικού επιστημονικού έργου και των πρακτικών που ακολουθεί, δίδεται μεγάλη βαρύτητα στα μέσα και στα προϊόντα της

ανασκαφικής έρευνας, όπως φωτογραφικές αποτυπώσεις, σχεδιαστική απόδοση και αναπαραστάσεις σε δισδιάστατα και τρισδιάστατα σχέδια.

Στατικό εποπτικό υλικό

Η οργάνωση των επί μέρους μέσων σήμανσης και του στατικού εποπτικού υλικού υλοποιείται ως εξής:

Πινακίδες - ορόσημα

Σηματοδοτούν την είσοδο σε ενότητα της έκθεσης. Ο σχεδιασμός τους παραπέμπει στον συμβολισμό πινακίδων μετρό. Στον εκθεσιακό χώρο στον όροφο οι πινακίδες αναλαμβάνουν το ρόλο “χρονοπύλη” σηματοδοτώντας αλλαγή χρονικού σταδίου στην κίνηση στον χρόνο και σηματοδοτούν την αλλαγή στρώματος στη στρωματογραφία του παλίμψηστου της πόλης.

Επιφάνειες γενικού εποπτικού υλικού ενοτήτων

Πρόκειται για τις επιφάνειες του εισαγωγικού ή/και κεντρικού εποπτικού υλικού των ενοτήτων τύπου “Χ.Χ” και συντίθεται από εποπτικό υλικό ποικίλης μορφής (φωτογραφικό υλικό, σχεδιαστικές αναπαραστάσεις δύο και τριών διαστάσεων, κείμενα) που αναρτώνται σε σταθερές δομές του εκθεσιακού χώρου (τοιχοί κτηρίου, διαχωριστικά τοιχία). Ενίοτε περιλαμβάνει και ενσωματωμένη οθόνη με κινούμενη εικόνα. Ειδικά στις εκθεματικές ενότητες του ορόφου, οι επιφάνειες εποπτικού υλικού είναι μεγάλης κλίμακας και επαναλαμβάνονται με όμοιο τρόπο σε κάθε ενότητα. Πρόκειται για κατακόρυφες ελεύθερες κατασκευές και αναπτύσσονται σε αυτοεδραζόμενο κατακόρυφο φορέα με μορφή διαφανοσκοπίου. Αποτελούν δε το βασικό μέσο συγκριτικής προσέγγισης των ενοτήτων.

Επιφάνειες ειδικού εποπτικού υλικού υποενοτήτων

Πρόκειται για τις επιφάνειες του εποπτικού υλικού των υποενοτήτων τύπου “Χ.Χ.Χ”, “Χ.Χ.Χ.Χ”, “Χ.Χ.Χ.Χ.Χ”, κλπ. και συντίθενται από εποπτικό υλικό ποικίλης μορφής (φωτογραφικό υλικό, σχεδιαστικές αναπαραστάσεις δύο και τριών διαστάσεων, κείμενα). Αναρτώνται σε σταθερές δομές του εκθεσιακού χώρου (τοιχοί κτηρίου, διαχωριστικά τοιχία).

Ελαφριά πάνελ εσωτερικά και εξωτερικά των προθηκών

Πρόκειται για ανεξάρτητες επιφάνειες που περιλαμβάνουν αποκλειστικά κείμενο. Τοποθετούνται είτε εντός των προθηκών με κείμενο που αναφέρεται στο σύνολο των εκθεμάτων της προθήκης και αντίστοιχο τίτλο, είτε ελεύθερα εκτός των προθηκών με κείμενο που αναφέρεται στη συγκεκριμένη ομάδα εκθεμάτων μεγάλης κλίμακας που σηματοδοτεί.

Εποπτικό υλικό ομάδας εκθεμάτων σε κατακόρυφες προθήκες

Πρόκειται για τις επιφάνειες με εποπτικό υλικό ποικίλης μορφής (φωτογραφικό υλικό, σχεδιαστικές αναπαραστάσεις δύο και τριών διαστάσεων, κείμενα) που τοποθετείται επί των βάσεων τοποθέτησης ομάδας εκθεμάτων εντός των κατακόρυφων προθηκών με μία γυάλινη όψη, και αναφέρεται στη συγκεκριμένη ομάδα εκθεμάτων.

Λεζάντες

Πρόκειται για πινακίδες μικρής κλίμακας που αναφέρονται σε ένα έκθεμα ή ομάδα εκθεμάτων και περιέχουν αποκλειστικά κείμενο. Τοποθετούνται εντός και εκτός προθηκών σε σχέση με το εκάστοτε έκθεμα.

Επεξηγηματικά κείμενα

Τα επεξηγηματικά κείμενα των θεματικών ενότητων και υποενοτήτων της έκθεσης οργανώνονται σε πέντε κατηγορίες με αντίστοιχες γραμματοσειρές και μέγεθος γραμμάτων:

Κείμενο πινακίδας – ορόσημο ενότητας:	Περιλαμβάνει τον τίτλο ή/και την χρονική περίοδο που καλύπτει η ενότητα
Εισαγωγικό κείμενο ενότητας:	Γενικό κείμενο με αναφορά στο σύνολο της ενότητας τύπου "X.X" (μεγ. 200 λέξεις)
Κείμενα υποενοτήτων και ειδικών θεμάτων:	Κείμενο εστιασμένο στο συγκεκριμένο γενικό ή ειδικό θέμα υποενοτήτων και ειδικών θεμάτων τύπου "X.X.X", "X.X.X.X", "X.X.X.X.X", κλπ. (μεγ. 150 λέξεις)
	Αντίστοιχα κείμενα χρησιμοποιούνται και στα ελαφριά πάνελ στο εσωτερικό των προθηκών
Κειμενολεζάντες:	Κείμενο ομάδας εκθεμάτων (μεγ. 100 λέξεις) Αντίστοιχα κείμενα χρησιμοποιούνται και στα ελαφριά πάνελ στο εξωτερικό των προθηκών σχετισμένα με τα εκθέματα μεγάλης κλίμακας.
Λεζάντες:	Τίτλος ταυτότητας εκθεμάτων

Λοιπά εποπτικά μέσα (ψηφιακά κλπ)

Τα προβλεπόμενα δυναμικά μέσα (ψηφιακής τεχνολογίας και λοιπά) που συμπληρώνουν το βασικό αναλογικό - στατικό εποπτικό υλικό είναι:

(α) Οθόνες όπου προβάλλονται παραγωγές σχετισμένες με ειδικά θέματα που παρουσιάζονται τοπικά σε κάθε ενότητα. Σε αυτά περιλαμβάνονται και οι οθόνες με παραγωγές κινούμενης εικόνας που είναι ενσωματωμένες στο εποπτικό υλικό μεγάλης κλίμακας κάθε εκθεσιακής υποενοτήτων της εντός των τειχών πόλης στον όροφο.

(β) Συντονισμένη προβολή back projection και προβολής στο δάπεδο

Πρόκειται για εγκατάσταση διπλής συγχρονισμένης προβολής που χωροθετείται στο πέρασμα από ενότητα σε ενότητα στη στάθμη του ορόφου.

Η εγκατάσταση περιλαμβάνει προβολή κεντρικής προοπτικής θέασης του decumanus maximus με ψηφιακή αναπαράσταση του δρόμου με σύγχρονη προβολή της ίδιας κίνησης στο δάπεδο του εκθεσιακού χώρου όπου σαρώνεται η επιφάνεια του δρόμου κατά μήκος του άξονά του την αντίστοιχη ιστορική στιγμή σύμφωνα με την ανασκαφική φωτογράφιση. Η εγκατάσταση επαναλαμβάνεται σε έξι διαφορετικές ιστορικές περιόδους και αποτελεί στοιχείο συγκριτικής προσέγγισης της εξέλιξης του πολεοδομικού ιστού της πόλης

(γ) Πολυθεματικές προβολές στους χώρους προβολής 1 και 2 σε συνδυασμό με στατικά εποπτικά μέσα

(δ) Ανεξάρτητες οθόνες διαδραστικών εφαρμογών (οθόνες αφής, περιφερειακά εικονικής ή αυξημένης πραγματικότητας) ποικίλης θεματολογίας που εμφυτεύονται κατά μήκος της έκθεσης

(ε) ολογράμματα

ΠΡΟΔΙΑΓΡΑΦΕΣ ΕΚΤΥΠΩΣΕΩΝ

Εκτυπώσεις

Εκτύπωση –“ταπετσαρία” για τοίχο εισαγωγικής ενότητας

Η εκτύπωση θα γίνει σε υλικό που δίνει τη δυνατότητα την ολοκληρωτικής επένδυσης του τοίχου ως ταπετσαρία. Το υλικό είναι επιφάνεια PVC σε υφή επιχρίσματος με πίσω επιφάνεια από χαρτί. Το βάρος του υλικού θα είναι τουλάχιστον 300γρ./μ2, πιστοποιημένο για εφαρμογές τέτοιου τύπου.

Η εφαρμογή θα γίνει με κόλλα βαρέως τύπου υψηλών προδιαγραφών πρόσφυσης και με αντοχή πάνω από 10 χρόνια. Η τοποθέτηση των διαδοχικών φύλλων θα είναι συνεχής και όχι με επικαλυπτόμενο τμήμα.

Θα χρησιμοποιηθούν μελάνια οικολογικών προδιαγραφών. Η τεχνολογία εκτύπωσης θα είναι αρχαιακή εκτύπωση ψεκασμού μελάνης (Archival Inkjet Print).

Τα παραπάνω υλικά και τεχνολογία πρέπει να έχουν πιστοποιήσεις επίσημων οργανισμών.

Εκτυπώσεις σε βινύλιο, ακρυλικά φύλλα και επιφάνειες PVC

Η εκτύπωση επί των επιφανειών βινυλίου, PVC και ακρυλικών φύλλων:

- θα έχει φωτογραφική ποιότητα και μουσειακές προδιαγραφές
- θα αποδίδει ενιαία χρωματική απόδοση με μελάνια φιλικά στο περιβάλλον
- θα έχει ανάλυση 1440 dpi στην εκτύπωση χρωμάτων
- θα υλοποιείται με άριστη τεχνολογία και πολλαπλές δυνατότητες εκτύπωσης με UV, LATEX, ECO SOLVENT με μελάνια ανάλογα με τη χρήση των παραγωγών.
- θα έχει δυνατότητες επεξεργασίας ηλεκτρονικής κοπής επίπεδων επιφανειών και πλαστικοποίησης των αυτοκόλλητων βινυλίων
- θα εξασφαλίζει ευελιξία στη διαχείριση της λευκής μελάνης για την απόδοση των χρωμάτων στα διαφανή μέρη της προς εκτύπωση επιφάνειας

Θα χρησιμοποιηθούν μελάνια UV, άοσμα, χωρίς βαρέα μέταλλα, φιλικά προς το περιβάλλον και ανθεκτικά στον χρόνο και την έκθεση στις καιρικές συνθήκες και την απευθείας έκθεση σε ηλιακό φως. Τα μελάνια θα πληρούν προδιαγραφές της Ευρωπαϊκής Ένωσης

Οι πάσης φύσης ψηφιακές εκτυπώσεις βινυλίου με πλαστικοποίηση θα είναι όσο το δυνατόν ενιαίες (με τις λιγότερες ενδιάμεσες ραφές),

Η εκτύπωση χωρίς μετέπειτα πλαστικοποίηση ή βερνίκωμα, θα έχει απόλυτη ακρίβεια και ευκρίνεια στις ακμές των γραμμάτων ακόμα και στην εκτύπωση των μικρότερων δυνατών γραμματοσειρών, θα έχει υψηλή ευκρίνεια σε εκτύπωση χαρτών. Η προσκόλληση του μελανιού στο υλικό θα είναι υψηλή, ανεξάρτητα αν το υλικό είναι πορώδες ή όχι.

Αυτοκόλλητα γράμματα

Τα πάσης φύσης αυτοκόλλητα γράμματα θα είναι πάχους 0,80μμ. και θα έχουν τουλάχιστον επταετή εργοστασιακή εγγύηση για τοποθέτηση σε εξωτερικούς χώρους.

ΠΡΟΔΙΑΓΡΑΦΕΣ ΥΛΙΚΩΝ ΕΚΤΥΠΩΣΗΣ

ΑΚΡΥΛΙΚΑ ΦΥΛΛΑ

Τα εξηλασμένα ακρυλικά φύλλα θα έχουν εξαιρετική διαφάνεια, μεγάλη αντοχή στις καιρικές συνθήκες και τη γήρανση και γενικά θα πληρούν τις **προδιαγραφές υλικού τύπου PERSPEX XT**.

ΦΥΛΛΑ PVC (πολυβινυλοχλωρίδιο)

Τα φύλλα PVC θα έχουν εξαιρετική αντοχή στα χημικά, στις καιρικές συνθήκες και στην υπεριώδη ακτινοβολία, με δυνατότητα επεξεργασίας, θα είναι φιλικά προς το περιβάλλον και κατάλληλα για επικόλληση εκτυπωμένων επιφανειών βινυλίου ή για απευθείας εκτύπωση και γενικά θα πληρούν τις **προδιαγραφές υλικού τύπου FOREX classic και FOREX print αντίστοιχα**.

ΒΙΝΥΛΙΟ

Οι εκτυπώσιμες επιφάνειες βινυλίου θα είναι λευκή, πολυμερική μεμβράνη υψηλής ποιότητας με γυαλιστερή επιφάνεια και πολυακρυλική κόλλα με σταθεροποιητές UV για την προστασία της κόλλας και της εκτύπωσης. Οι επιφάνειες βινυλίου και το υπόστρωμα κόλλας θα πληρούν τις **προδιαγραφές υλικού τύπου EMBLEM POVIGL80GP και EMBLEM POLAMMA70** (EMBLEM Polymeric Vinyl Glossy 80 GP και EMBLEM Polymeric Lamination Film Matt 70 αντίστοιχα).

“Ταπετσαρία”

Το υλικό εκτύπωσης της “ταπετσαρίας” που καλύπτει το σύνολο του τοίχου θα είναι εκτυπώσιμο χαρτί τοίχου κατασκευασμένο από ανάγλυφο χαρτόδετο PVC. Η ειδική επιφάνεια του υλικού θα επιτρέπει πλήρη κάλυψη με μελάνι, υψηλή απόδοση των χρωμάτων και θα εκτυπώνεται με μελάνια διαλύτη, οικολογικού διαλύτη, UVC και λάτεξ και θα πληροί τις **προδιαγραφές υλικού τύπου EMBLEM Solvent Wall Decor SOWADEPA**.

Ύφασμα κατακόρυφων διαφανοσκοπίων

Το υλικό εκτύπωσης θα είναι ειδικό για lightboxes, θα δίνει τη δυνατότητα τέλει απόδοσης του οπίσθιου φωτισμού και θα αποδίδει τα χαρακτηριστικά εκτύπωσης με ένταση χρώματος. Θα είναι χωρίς τσάκιση, θα επιτρέπει την υψηλής ποιότητας χρωματική απόδοση ακόμη και χωρίς τον οπίσθιο φωτισμό και γενικά θα πληροί τις **προδιαγραφές υλικού τύπου be.tex Samba RECY**.

ΠΙΝΑΚΑΣ 1: ΕΠΟΠΤΙΚΟ ΥΛΙΚΟ ΜΕ ΒΑΣΗ ΤΙΣ ΕΝΟΤΗΤΕΣ ΤΗΣ ΜΟΥΣΕΙΟΓΡΑΦΙΚΗΣ ΜΕΛΕΤΗΣ

A/A	ΕΝΟΤΗΤΑ – ΠΕΡΙΓΡΑΦΗ	ΕΠΙΦΑΝΕΙΑ ΕΚΤΥΠΩΣΗΣ	ΔΙΑΣΤΑΣΕΙΣ (m)	ΤΕΜΑΧΙΑ	ΑΡ. ΣΧΕΔΙΟΥ
(1) ΕΚΤΟΣ ΤΩΝ ΤΟΙΧΩΝ					
(1.1) Στα ίχνη της προκασάνδρειας Θεσσαλονίκης. Το πόλισμα του 4ου αι. π.Χ.					
1	ΕΙΣΑΓΩΓΙΚΗ ΕΝΟΤΗΤΑ Σχεδιάγραμμα της γραμμής του αστικού σιδηροδρόμου και ιστορικό της προόδου της ανασκαφής σε σχέση με το τεχνικό έργο (γεγονότα, φωτογραφίες, συντελεστές κλπ)	ΕΚ1 ΜΟΥΣΕΙΑΚΟ ΚΑΜΒΑΣ	16,40 X 2,80	1	EY1 K08
2	ΧΩΡΟΣ ΥΠΟΔΟΧΗΣ Ευρετήριο ενότητων ισογείου	ΕΚ2 PVC 8mm	2,40 X 1,40	1	EY1 K08
3	ΕΝΟΤΗΤΑ 1.1 – Τοτέμ Υποενότητας: "Στα ίχνη της προκασάνδρειας Θεσσαλονίκης. Το πόλισμα του 4ου αι. π.Χ. "	PVC 3mm	0,60 X1,90	1	EY1 K08
4	ΕΝΟΤΗΤΑ 1.1.1 – Πολεοδομία - κατοικία	ΕΚ3 PVC 12mm	3,00 X 1,40	1	EY1 K03
5	ΕΝΟΤΗΤΕΣ 1.1.2 & 1.1.3 – ΠΡ02: Κεντρική Λεζάντα	PVC 12mm	0,45 X 2,00	1	EY1 Π03
6	ΕΝΟΤΗΤΑ 1.1.2 – ΠΡ02: Η καθημερινή ζωή των ανθρώπων του οικισμού μέσα από τα τέχνηρα	PVC 3mm	0,80 X 0,40	1	EY1 Π03
7	ΕΝΟΤΗΤΑ 1.1.2 – ΠΡ02: Η καθημερινή ζωή των ανθρώπων του οικισμού μέσα από τα τέχνηρα	PVC 3mm	0,70 X 0,40	1	EY1 Π03

8	ΕΝΟΤΗΤΑ 1.1.3 – ΠΡ02: Επαγγελματικές δραστηριότητες	PVC 3mm	1,00 X 0,40	1	EY1 Π03
9	ΕΙΔΙΚΟ ΘΕΜΑ ΠΡΟΘΗΚΗΣ 2– ΠΡ02: Η επεξεργασία της πορφύρας, η ανάπτυξη της υφαντικής τέχνης και η Αθηνά Εργάνη	PVC 3mm	0,80 X 0,70	1	EY1 Π03
10	ΕΙΔΙΚΟ ΘΕΜΑ ΠΡΟΘΗΚΗΣ 3– ΠΡ03: Αποχαιρετώντας έναν ήρωα	PVC 3mm	0,40 X 0,40	1	A01 Π05
11	ΕΙΔΙΚΟ ΘΕΜΑ TS1– Λεζάντα οθόνης αφής T-S 1 με ειδικό θέμα "Η επεξεργασία της πορφύρας, η ανάπτυξη της υφαντικής τέχνης και η Αθηνά Εργάνη"	PVC 3mm	0,60 X 0,28	1	EY1 K09
(1.2) Το νεκροταφείο ενός άγνωστου ρωμαϊκού οικισμού στην περιφέρεια της Θεσσαλονίκης στον Σταθμό «Φλέμινγκ»					
12	ΕΝΟΤΗΤΑ 1.2 – Τοτέμ Υποενότητας: "Το νεκροταφείο ενός άγνωστου ρωμαϊκού οικισμού στην περιφέρεια της Θεσσαλονίκης στον Σταθμό «Φλέμινγκ»"	PVC 3mm	0,60 X 1,90	1	EY1 K08
13	ΕΝΟΤΗΤΑ 1.2 – ΠΡ04: Κεντρική Λεζάντα	PVC 12mm	0,45 X 2,00	1	EY1 Π01
14	ΕΝΟΤΗΤΑ 1.2 – ΠΡ04: Το νεκροταφείο ενός άγνωστου ρωμαϊκού οικισμού στην περιφέρεια της Θεσσαλονίκης στον Σταθμό «Φλέμινγκ»	PVC 3mm	1,00 X 0,40	1	EY1 Π01
15	ΕΝΟΤΗΤΑ 1.2 – ΠΡ04: Το νεκροταφείο ενός άγνωστου ρωμαϊκού οικισμού στην περιφέρεια της Θεσσαλονίκης στον Σταθμό «Φλέμινγκ»	PVC 3mm	0,25 X 0,40	2	EY1 Π01

(1.3) Ανατολικό νεκροταφείο					
16	ΕΝΟΤΗΤΑ 1.3 – Τοτέμ Υποενοτήτας: "Ανατολικό νεκροταφείο"	PVC 3mm	0,60 X1,90	1	EY1 K07
17	ΕΝΟΤΗΤΑ 1.3.1 – Οργάνωση και υποδομές του ανατολικού νεκροταφείου διαχρονικά ΕΝΟΤΗΤΑ 1.3.2 – Ελληνιστική - Ρωμαϊκή νεκρόπολη	EK4 PVC 12mm	3,00 X 1,40	1	EY1 K03
18	ΕΝΟΤΗΤΑ 1.3.2.1 – Τρόποι ταφής - επιλέγοντας την αιώνια κατοικία ΕΝΟΤΗΤΑ 1.3.2.2 – Η πολυπολιτισμικότητα της Θεσσαλονίκης μέσα από τα ταφικά της μνημεία	PVC 12mm	1,90 X 0,45	1	EY1 K03
19	ΕΝΟΤΗΤΑ 1.3.2.3 – ΠΡ06: Κεντρική Λεζάντα	PVC 12mm	0,45 X 2,00	1	EY1 Π02
20	ΕΝΟΤΗΤΑ 1.3.2.3 – ΠΡ06: Ταξιδεύοντας στην αιωνιότητα με τις αναμνήσεις της ζωής	PVC 3mm	0,80 X 0,40	4	EY1 Π02
21	ΕΝΟΤΗΤΑ 1.3.2.4 – ΠΡ07: Κεντρική λεζάντα	PVC 12mm	0,45 X 2,00	1	EY1 Π07
22	ΕΝΟΤΗΤΑ 1.3.2.4 – ΠΡ07: Ταφικά σύνολα- Αναδεικνύοντας μικρές ιστορίες των αρχαίων Θεσσαλονικέων	PVC 3mm	0,80 X 0,40	4	EY1 Π02
23	ΕΙΔΙΚΟ ΘΕΜΑ ΠΡΟΘΗΚΗΣ 5– ΠΡ05: Ο χρυσός στα ταφικά έθιμα. Χρυσά στεφάνια	PVC 3mm	0,35 X 2,28	1	EY1 Π01

24	ΕΝΟΤΗΤΑ 1.3.3.α – Κοιμητηριακή βασιλική και χριστιανικοί τάφοι	EK5 PVC 12mm	2,40 X 1,40	1	EY1 K03
25	ΕΝΟΤΗΤΑ 1.3.3.β – Κοιμητηριακή βασιλική και χριστιανικοί τάφοι	PVC 12mm	0,45 X 1,90	1	EY1 K03
26	ΕΙΔΙΚΟ ΘΕΜΑ ΕΝΟΤΗΤΑΣ 1.3- Η μαγεία στο τελετουργικό του θανάτου ΕΙΔΙΚΟ ΘΕΜΑ ΕΝΟΤΗΤΑΣ 1.3- Το ταφικό οικοδόμημα ΕΙΔΙΚΟ ΘΕΜΑ ΕΝΟΤΗΤΑΣ 1.3- Τι γύρευε το άλογο μέσα στο νεκροταφείο	EK6 PVC 12mm	3,60 X 1,40	1	EY1 K03
27	ΕΝΟΤΗΤΑ 1.3.4 – ΒΑΣΗ Β02: Εβραϊκό νεκροταφείο	PVC 3mm	0,30 X 0,30	1	K01.1
(1.4) Δυτική Νεκρόπολη					
28	ΕΝΟΤΗΤΑ 1.4 – Τοτέμ Υποενότητας: "Δυτική Νεκρόπολη"	PVC 3mm	0,60 X 1,90	1	EY1 K08
29	ΕΝΟΤΗΤΑ 1.4 – Λεζάντα οθόνης αφής T-S-2 με θέμα τη Δυτική νεκρόπολη	PVC 3mm	0,60 X 0,28	1	EY1 K09
30	ΕΝΟΤΗΤΑ 1.4.1 (EK7) – Οργάνωση της δυτικής νεκρόπολης ΕΝΟΤΗΤΑ 1.4.2 (EK7) – Το παρόδιο νεκροταφείο - ελληνιστικοί και ρωμαϊκοί χρόνοι ΕΝΟΤΗΤΑ 1.4.2.1 (EK7) – Ταφικές κατασκευές - περίβολοι, βωμοί και πυρές	PVC 12mm	2,40 X 1,40	1	EY1 K03
31	ΕΝΟΤΗΤΑ 1.4.2.2 – ΠΡ10: Κεντρική Λεζάντα	PVC 12mm	0,45 X 2,00	1	EY1 Π02

32	ΕΝΟΤΗΤΑ 1.4.2.2 – ΠΡ10: Αγαπημένα αντικείμενα για το αιώνιο ταξίδι	PVC 3mm	0,50 X 0,40	2	EY1 Π02
33	ΕΝΟΤΗΤΑ 1.4.2.2 – ΠΡ10: Ταφικά Σύνολα – Μικρές ιστορίες καθημερινών ανθρώπων	PVC 3mm	0,25 X 0,40	1	EY1 Π02
34	ΕΝΟΤΗΤΑ 1.4.2.2 – ΠΡ10: Ταφικά Σύνολα – Μικρές ιστορίες καθημερινών ανθρώπων	PVC 3mm	0,90 X 0,40	1	EY1 Π02
35	ΕΝΟΤΗΤΑ 1.4.2.2 – ΠΡ10: Ταφικά Σύνολα – Μικρές ιστορίες καθημερινών ανθρώπων	PVC 3mm	0,85 X 0,40	1	EY1 Π02
36	ΕΝΟΤΗΤΑ 1.4.2.4 – ΒΑΣΗ Β07: Σαρκοφάγοι του παρόδιου νεκροταφείου	PVC 3mm	0,30 X 0,30	1	K01.1
37	ΕΝΟΤΗΤΑ 1.4.4 – Ο ναός του 5ου αι.	EK8 EK9 PVC 12mm	2,40 X 1,40	2	EY1 K03
38	ΕΝΟΤΗΤΑ 1.4.3 – Παλαιοχριστιανικοί τάφοι ΕΝΟΤΗΤΑ 1.4.5 – Μεσοβυζαντινοί τάφοι ΕΝΟΤΗΤΑ 1.4.6 – Οθωμανικό νεκροταφείο	EK10 PVC 12mm	2,20 X 1,40	1	EY1 K03
(1.5) Εμπορική και παραγωγική δραστηριότητα στη δυτική περιαστική περιοχή					
39	ΕΝΟΤΗΤΑ 1.5 – Τοτέμ Υποερότητας: "Εμπορική και παραγωγική δραστηριότητα στη δυτική περιαστική περιοχή"	PVC 3mm	0,60 X 1,90	1	EY1 K08
40	ΕΝΟΤΗΤΑ 1.5.1 – Πιθεώνας ΕΝΟΤΗΤΑ 1.5.2 – Εργαστήρια – αποθήκες	EK11 PVC 12mm	2,40 X 1,40	1	EY1 K03

41	ΕΝΟΤΗΤΑ 1.5.3 - Ελαιοτριβείο	EK12 PVC 12mm	2,40 X 1,40	1	EY1 K03
(2) Η ΘΕΣΣΑΛΟΝΙΚΗ					
42	ΧΩΡΟΣ ΠΡΟΒΟΛΗΣ 1 - Παλίμψηστο	PVC 12mm	0,45 X 1,90	2	EY2 K08
(2.1) Ίδρυση της πόλης. Προσωπογραφία του Κασσάνδρου - Η περίοδος της βασιλείας					
(2.2) Ο μετασχηματισμός της Θεσσαλονίκης από πόλη-λιμάνι σε πρωτεύουσα της Μακεδονίας					
43	ΕΝΟΤΗΤΕΣ 2.1 & 2.2 - "Χρονοπύλη" Υποενότητας (2 όμοιες εκτυπώσεις εκατέρωθεν): "Ίδρυση της πόλης. Προσωπογραφία του Κασσάνδρου - Η περίοδος της βασιλείας & Ο μετασχηματισμός της Θεσσαλονίκης από πόλη- λιμάνι σε πρωτεύουσα της Μακεδονίας"	PVC 3mm	0,60 X 2,20	2	EY2 K08
44	ΕΝΟΤΗΤΑ 2.1 & 2.2 - Ίδρυση της πόλης. Προσωπογραφία του Κασσάνδρου - Η περίοδος της βασιλείας & Ο μετασχηματισμός της Θεσσαλονίκης από πόλη- λιμάνι σε πρωτεύουσα της Μακεδονίας στο κατακόρυφο διαφανοσκόπιο 3	ΥΦΑΣΜΑ ΓΙΑ LIGHTBOX ΔΙΑΦΑΝΟΣΚΠΠ ΟΥ	4,00 X 2,10	1	EY2 K05.1
45	ΕΝΟΤΗΤΑ 2.1 & 2.2 - Ίδρυση της πόλης. Προσωπογραφία του Κασσάνδρου - Η περίοδος της βασιλείας & Ο μετασχηματισμός της Θεσσαλονίκης από πόλη- λιμάνι σε πρωτεύουσα της Μακεδονίας	EK13 EK14 PVC 8mm	2,40 X 1,25	2	EY2 K07
46	ΕΝΟΤΗΤΑ 2.1 & 2.2 - Απεικόνιση οδού ελληνιστικής περιόδου από την εκσκαφή στο σταθμό Αγίας Σοφίας σε οριζόντιο διαφανοσκόπιο τύπου Α	ΑΚΡΥΛΙΚΟ ΦΥΛΛΟ 5mm	0,50 X 4,00	1	EY2 K06

47	ΕΝΟΤΗΤΑ 2.1 & 2.2 – Λεζάντα αναφοράς στη στρωματογραφία της πόλης επί του διαφανοσκοπίου τύπου Α	PVC 3mm	0,60 X 0,15	1	EY2 K06
48	ΕΝΟΤΗΤΑ 2.2.1.α,β – ΠΡ17: Κεντρική Λεζάντα	PVC 12mm	0,45 X 2,00	1	EY2 Π01
49	ΕΝΟΤΗΤΑ 2.2.1.α,β – ΠΡ17: Γνωρίζοντας την καθημερινότητα των αρχαίων Θεσσαλονικέων	PVC 3mm	0,80 X 0,40	2	EY2 Π01
50	ΕΝΟΤΗΤΑ 2.2.2 – ΠΡ18: Οικονομία και εμπόριο	PVC 3mm	0,40 X 0,40	1	A02 Π04
51	ΕΝΟΤΗΤΑ 2.2.3 – ΠΡ19: Κεντρική Λεζάντα	PVC 12mm	0,45 X 2,00	1	EY2 Π01
52	ΕΝΟΤΗΤΑ 2.2.3 – ΠΡ19: Λατρεύοντας τους θεούς	PVC 3mm	0,80 X 0,40	1	EY2 Π01
53	ΕΙΔΙΚΟ ΘΕΜΑ ΠΡΟΘΗΚΗΣ 19– ΠΡ19: Ψυχαγωγία - Θέατρο	PVC 3mm	0,80 X 0,40	1	EY2 Π01
(2.3) Ο 4ος και 5ος αι.					
54	ΕΝΟΤΗΤΑ 2.3 – "Χρονοπύλη" Υποενότητας (2 όμοιες εκτυπώσεις εκατέρωθεν): "Ο 4ος και 5ος αι."	PVC 3mm	0,60 X 2,20	2	EY2 K08
55	ΕΝΟΤΗΤΑ 2.3 – Ο 4ος και 5ος αι. στο κατακόρυφο διαφανοσκόπιο 3	ΥΦΑΣΜΑ ΓΙΑ LIGHTBOX	4,00 X 2,10	1	EY2 K05.1
56	ΕΝΟΤΗΤΑ 2.3 – Απεικόνιση οδού 4ου-5ου αι. από την εκσκαφή στο σταθμό Αγίας Σοφίας σε οριζόντιο διαφανοσκόπιο τύπου Α	ΑΚΡΥΛΙΚΟ ΦΥΛΛΟ 5mm	0,50 X 4,00	1	EY2 K06
57	ΕΝΟΤΗΤΑ 2.3 – Λεζάντα αναφοράς στη στρωματογραφία της πόλης επί του διαφανοσκοπίου τύπου Α	PVC 3mm	0,60 X 0,15	1	EY2 K06

58	ΕΝΟΤΗΤΑ 2.3.1 – Πολυεοδομική Οργάνωση	EK15 PVC 8mm	2,40 X 1,25	1	EY2 K08
59	ΕΝΟΤΗΤΑ 2.3.1.1.α – O decumanus maximus	EK16 PVC 8mm	2,40 X 1,25	1	EY2 K08
60	ΕΝΟΤΗΤΑ 2.3.1.2 – Οδικοί άξονες και υποδομές	EK17 PVC 8mm	2,40 X 1,25	1	EY2 K08
61	ΕΝΟΤΗΤΑ 2.3.1.3.1 – Δημόσια κτήρια - Κρηναίο/λυμφαίο	EK18 PVC 8mm	2,40 X 1,25	1	EY2 K08
62	ΕΝΟΤΗΤΑ 2.3.1.3.2 – Ιδιωτικά κτήρια	EK19 PVC 8mm	2,40 X 1,25	1	EY2 K08
63	ΕΝΟΤΗΤΑ 2.3.1.1.β – O decumanus maximus	EK20 PVC 8mm	2,40 X 1,25	1	EY2 K08
64	ΕΝΟΤΗΤΑ 2.3.1.3.3 – Αγορά/καταστήματα - εργαστήρια	EK21 PVC 8mm	2,40 X 1,25	1	EY2 K08
65	ΕΙΔΙΚΟ ΘΕΜΑ ΕΝΟΤΗΤΑΣ 2.3– Επιδαπέδια Ψηφιδωτά	EK22 PVC 8mm	2,40 X 1,25	1	EY2 K08
(2.4) Ο μετασχηματισμός του 6ου αι.					
66	ΕΝΟΤΗΤΑ 2.4 – "Χρονοπύλη" Υποενότητας (2 όμοιες εκτυπώσεις εκατέρωθεν): "Ο μετασχηματισμός του 6ου αι."	PVC 3mm	0,60 X 2,20	2	EY2 K08
67	ΕΝΟΤΗΤΑ 2.4 – Ο μετασχηματισμός του 6ου αι. στο κατακόρυφο διαφανοσκόπιο 3	ΥΦΑΣΜΑ ΓΙΑ LIGHTBOX	4,00 X 2,10	1	EY2 K05.1

68	ΕΝΟΤΗΤΑ 2.4 – Απεικόνιση οδού 6ου αι. από την εκσκαφή στο σταθμό Αγίας Σοφίας σε οριζόντιο διαφανοσκόπιο τύπου Β	ΑΚΡΥΛΙΚΟ ΦΥΛΛΟ 5mm	1,00 X 4,00	1	EY2 K06
69	ΕΝΟΤΗΤΑ 2.4 – Λεζάντα αναφοράς στη στρωματογραφία της πόλης επί του διαφανοσκοπίου τύπου Β	PVC 3mm	0,60 X 0,15	1	EY2 K06
70	ΕΝΟΤΗΤΑ 2.4.1 – Πολεοδομική Οργάνωση	EK23 PVC 8mm	2,40 X 1,25	1	EY2 K08
71	ΕΙΔΙΚΟ ΘΕΜΑ ΕΝΟΤΗΤΑΣ 2.4 – Δημόσιος Χώρος και Λιτανείες	EK24 PVC 8mm	2,40 X 1,25	1	EY2 K08
(2.5) 7ος - 9ος αι.					
72	ΕΝΟΤΗΤΑ 2.5 – "Χρονοπύλη" Υποενότητας (2 όμοιες εκτυπώσεις εκατέρωθεν): "7ος-9ος αι."	PVC 3mm	0,60 X 2,20	2	EY2 K08
73	ΕΝΟΤΗΤΑ 2.5.1 – Σεισμοί του 7ου αι. και ανασυγκρότηση στον 8ο αι. κ.ε.	EK25 PVC 8mm	2,40 X 1,25	1	EY2 K08
74	ΕΝΟΤΗΤΑ 2.5.2.α,β – Εξέλιξη του πολεοδομικού ιστού/νέοι δρόμοι, δίκτυα στα κατακόρυφα διαφανοσκόπια 4 & 5	ΥΦΑΣΜΑ ΓΙΑ LIGHTBOX	2,00 X 2,10	2	EY2 K05.2
75	ΕΝΟΤΗΤΑ 2.5.3 – 8ος-9ος αι. Αγορά και καταπάτηση του δημόσιου χώρου	EK26 PVC 8mm	2,40 X 1,25	1	EY2 K08

(2.6) Βυζαντινοί χρόνοι (10ος -14ος αι.)					
76	ΕΝΟΤΗΤΑ 2.6 – "Χρονοπύλη" Υποενότητας (2 όμοιες εκτυπώσεις εκατέρωθεν): "Βυζαντινοί χρόνοι (10ος-14ος αι.)"	PVC 3mm	0,60 X 2,20	2	EY3 K08
77	ΕΝΟΤΗΤΑ 2.6 – Βυζαντινοί χρόνοι (10ος-14ος αι.)	ΥΦΑΣΜΑ ΓΙΑ LIGHTBOX	4,00 X 2,10	1	EY3 K05.1
78	ΕΝΟΤΗΤΑ 2.6 – Απεικόνιση οδού 10ου-14ου αι. από την εκσκαφή στο σταθμό Βενιζέλου σε οριζόντιο διαφανοσκόπιο τύπου Β	ΑΚΡΥΛΙΚΟ ΦΥΛΛΟ 5mm	1,00 X 4,00	1	EY3 K06
79	ΕΝΟΤΗΤΑ 2.6 – Λεζάντα αναφοράς στη στρωματογραφία της πόλης επί του διαφανοσκοπίου τύπου Β	PVC 3mm	0,60 X 0,15	1	EY3 K06
80	ΕΝΟΤΗΤΑ 2.6.1 – ΒΑΣΗ Β13: Πολεοδομικοί μετασχηματισμοί	PVC 3mm	0,30 X 0,30	1	K01.1
81	ΕΝΟΤΗΤΑ 2.6.2.1 – Καταστήματα, εργαστήρια και οικίες και άλλα κτήρια	EK27 PVC 8mm	2,40 X 1,25	1	EY3 K08
82	ΕΝΟΤΗΤΑ 2.6.2.1.1 – Συναλλαγές ΕΝΟΤΗΤΑ 2.6.2.2α – Εργαστήριο κατασκευής κοσμημάτων (μεταλλουργίας)	EK28 PVC 8mm	2,40 X 1,25	1	EY3 K08
83	ΕΝΟΤΗΤΑ 2.6.2.2.1 – Εργαστήρια αργυροχρυσοχοΐας ΕΝΟΤΗΤΑ 2.6.2.2β – Εργαστήριο κατασκευής κοσμημάτων (υαλουργίας)	EK29 PVC 8mm	2,40 X 1,25	1	EY3 K08

84	ΕΝΟΤΗΤΑ 2.6.2.2.3 – Παραγωγή μεσοβυζαντινών κεραμικών ΕΝΟΤΗΤΑ 2.6.2.2.4 – Υστεροβυζαντινό εργαστήριο κεραμικών	ΕΚ30 PVC 8mm	2,40 X 1,25	1	EY3 K08
85	ΕΝΟΤΗΤΑ 2.6.3 – ΠΡ30: Κεντρική Λεζάντα	PVC 12mm	0,45 X 2,00	1	EY3 Π01
86	ΕΝΟΤΗΤΑ 2.6.3 – ΠΡ30: Καθημερινή ζωή Εφυσιασμένα και άβαφα κεραμικά σκεύη	PVC 3mm	0,80 X 0,40	1	EY3 Π01
87	ΕΝΟΤΗΤΑ 2.6.3.1 – ΠΡ30: Καθημερινή ζωή Από τις καθημερινές ασχολίες	PVC 3mm	0,80 X 0,40	1	EY3 Π01
88	ΕΝΟΤΗΤΑ 2.6.3.2 – ΠΡ30: Καθημερινή ζωή Καλλωπισμός, ενδυμασία	PVC 3mm	0,80 X 0,40	1	EY3 Π01
89	ΕΝΟΤΗΤΑ 2.6.3.3 – ΠΡ30: Καθημερινή ζωή Ιδιωτική λατρεία	PVC 3mm	0,80 X 0,40	1	EY3 Π01
90	ΕΝΟΤΗΤΑ 2.6.4 – Ταφές εντός των τειχών	ΕΚ31 PVC 8mm	2,40 X 1,25	1	EY3 K08
(2.7) Η μετάβαση από τη βυζαντινή στην οθωμανική πόλη (15ος-18ος αι.)					
91	ΕΝΟΤΗΤΑ 2.7 – "Χρονοπύλη" Υποενότητας (2 όμοιες εκτυπώσεις εκατέρωθεν) "Η μετάβαση από τη βυζαντινή στην οθωμανική πόλη (15ος-18ος αι.)"	PVC 3mm	0,60 X 2,20	2	EY3 K08
92	ΕΝΟΤΗΤΑ 2.7 – Η μετάβαση από τη βυζαντινή στην οθωμανική πόλη (15ος- 18ος αι.)	ΥΦΑΣΜΑ ΓΙΑ LIGHTBOX	4,00 X 2,10	1	EY3 K05.1

93	ΕΝΟΤΗΤΑ 2.7 – Απεικόνιση οδού 15ου-18ου αι. από την εκσκαφή στο σταθμό Βενιζέλου	ΑΚΡΥΛΙΚΟ ΦΥΛΛΟ 5mm	1,00 X 4,00	1	EY3 K06
94	ΕΝΟΤΗΤΑ 2.7 – Λεζάντα αναφοράς στη στρωματογραφία της πόλης	PVC 3mm	0,60 X 0,15	1	EY3 K06
95	ΕΝΟΤΗΤΑ 2.7 – Απεικόνιση οδού 15ου-18ου αι. από την εκσκαφή στο σταθμό Βενιζέλου	ΑΚΡΥΛΙΚΟ ΦΥΛΛΟ 5mm	0,50 X 4,00	1	EY3 K06
96	ΕΝΟΤΗΤΑ 2.7 – Λεζάντα αναφοράς στη στρωματογραφία της πόλης	PVC 3mm	0,60 X 0,15	1	EY3 K06
97	ΕΝΟΤΗΤΑ 2.7 – Η έλευση των εβραίων, συννοικίες	EK32 PVC 8mm	2,40 X 1,25	1	EY3 K08
98	ΕΝΟΤΗΤΑ 2.7.1 – Πολεοδομικοί μετασχηματισμοί	EK33 PVC 8mm	2,40 X 1,25	1	EY3 K08
99	ΕΝΟΤΗΤΑ 2.7.2 – ΠΡ35: Κεντρική Λεζάντα	PVC 12mm	0,45 X 2,00	1	EY3 Π01
100	ΕΝΟΤΗΤΑ 2.7.2 – ΠΡ35: Καθημερινή ζωή	PVC 3mm	0,80 X 0,40	2	EY3 Π01
(2.8) Νεώτεροι χρόνοι 19ος αι.-1917. Η μεγάλη πυρκαγιά					
101	ΕΝΟΤΗΤΑ 2.8 – "Χρονοπύλη" Υποενότητας (2 όμοιες εκτυπώσεις εκατέρωθεν): "Νεώτεροι χρόνοι 19ος αι.-1917, Η μεγάλη πυρκαγιά"	PVC 3mm	0,60 X 2,20	2	EY3 K08
102	ΕΝΟΤΗΤΑ 2.8. – Νεώτεροι χρόνοι 19ος αι.-1917, Η μεγάλη πυρκαγιά	ΥΦΑΣΜΑ ΓΙΑ LIGHTBOX	4,00 X 2,10	1	EY3 K05.1

103	ΕΝΟΤΗΤΑ 2.8.2 – ΠΡ36: Στοιχεία καθημερινής ζωής	PVC 3mm	0,40 X 0,40	1	A02 Π04
104	ΕΝΟΤΗΤΑ 2.8.4 – Η εβραϊκή συνοικία Pulya	EK34 PVC 8mm	2,40 X 1,25	1	EY3 K08
105	ΕΝΟΤΗΤΑ 2.8.3 – Χάνια γενικά	EK35 PVC 8mm	2,40 X 1,25	1	EY3 K08
106	ΕΝΟΤΗΤΑ 2.8.5 – Η μεγάλη πυρκαγιά	EK36 PVC 8mm	2,40 X 1,25	1	EY3 K08
107	ΕΝΟΤΗΤΑ 2.8.1 – Πολεοδομικά, (δρόμοι, υποδομές), Ο εξευρωπαϊσμός της πόλης εντός & εκτός στα δυτικά	EK37 PVC 8mm	2,40 X 1,25	1	EY3 K08
108	ΧΩΡΟΣ ΠΡΟΒΟΛΗΣ 2 – Ο πολεοδομικός σχεδιασμός από τον Hebrard	PVC 12mm	0,45 X 1,90	2	EY3 K08
109	ΧΩΡΟΣ ΠΡΟΒΟΛΗΣ 2 – Ο πολεοδομικός σχεδιασμός από τον Hebrard: Εκτύπωση σε εύκαμπτα τεμάχια PVC τοποθετημένα σε εγκοπές ειδικής κατασκευής αλουμινίου	PVC 3mm ΕΥΚΑΜΠΤΟ	0,60 X 0,60	35	EY3 A12
110	ΧΩΡΟΣ ΠΡΟΒΟΛΗΣ 2 – Ο πολεοδομικός σχεδιασμός από τον Hebrard (ΔΙΑΦΑΝΟΣΚΟΠΙΟ ΧΩΡΟΥ ΠΡΟΒΟΛΗΣ 2)	ΥΦΑΣΜΑ ΓΙΑ LIGHTBOX	3,63 X 1,22	2	EY03 A12
ΛΕΖΑΝΤΕΣ					
111	ΛΕΖΑΝΤΕΣ – ΓΙΑ ΤΟ ΣΥΝΟΛΟ ΤΗΣ ΕΚΘΕΣΗΣ	PVC 3mm	0,10 X 0,20	250	-

ΠΑΡΑΔΟΤΕΑ 1:

ΠΙΝΑΚΑΣ 2: ΨΗΦΙΑΚΕΣ ΠΟΛΥΜΕΣΙΚΕΣ ΠΑΡΑΓΩΓΕΣ

Α/Α	ΠΕΡΙΓΡΑΦΗ	ΠΕΡΙΕΧΟΜΕΝΟ	ΜΕΣΟ ΠΡΟΒΟΛΗΣ	ΤΕΜΑΧΙΑ	ΑΡ. ΣΧΕΔΙΟΥ
1	ΠΑΡΑΓΩΓΗ ΓΙΑ ΟΘΟΝΗ ΑΦΗΣ TS1	ΕΙΔΙΚΟ ΘΕΜΑ ΕΝΟΤΗΤΑΣ 1.1 - Η επεξεργασία της πορφύρας, η ανάπτυξη της υφαντικής τέχνη και η Αθηνά Εργάνη	ΟΘΟΝΗ ΑΦΗΣ 27"	1	EY1 K09
2	ΠΑΡΑΓΩΓΗ ΓΙΑ ΟΘΟΝΗ ΑΦΗΣ TS2	ΕΝΟΤΗΤΑ 1.4 - Δυτική Νεκρόπολη	ΟΘΟΝΗ ΑΦΗΣ 27"	1	EY1 K09
3	ΠΑΡΑΓΩΓΗ ΒΙΝΤΕΟ ΧΩΡΟΥ ΠΡΟΒΟΛΗΣ 1 ΠΡΟΒΟΛΗ ΑΠΟ ΒΙΝΤΕΟΠΡΟΒΟΛΕΑΣ ΣΕ ΚΥΡΤΗ ΕΠΙΦΑΝΕΙΑ	ΧΩΡΟΣ ΠΡΟΒΟΛΗΣ 1 - Παλίμψηστο (διάρκεια 4-5 λεπτά)	ΒΙΝΤΕΟ-ΠΡΟΒΟΛΕΑΣ	1	EY2 A11
4	ΠΑΡΑΓΩΓΗ ΓΙΑ ΟΘΟΝΕΣ ΑΦΗΣ ΧΩΡΟΥ ΠΡΟΒΟΛΗΣ 1 TS6 TS7 TS8	ΕΙΔΙΚΟ ΘΕΜΑ ΧΩΡΟΥ ΠΡΟΒΟΛΗΣ 1 - Παλίμψηστο	ΟΘΟΝΗ ΑΦΗΣ 27"	1	EY2 K09
5	ΠΑΡΑΓΩΓΗ ΓΙΑ ΟΘΟΝΗ ΑΦΗΣ TS3	ΕΙΔΙΚΟ ΘΕΜΑ ΕΝΟΤΗΤΩΝ 2.1 & 2.2- Κάσσανδρος	ΟΘΟΝΗ ΑΦΗΣ 27"	1	EY2 K09
6	ΠΑΡΑΓΩΓΗ ΓΙΑ ΟΘΟΝΗ ΑΦΗΣ TS4	ΕΙΔΙΚΟ ΘΕΜΑ ΕΝΟΤΗΤΩΝ 2.1 & 2.2- Ψυχαγωγία - Θέατρο	ΟΘΟΝΗ ΑΦΗΣ 27"	1	EY2 K09

7	ΠΑΡΑΓΩΓΗ ΒΙΝΤΕΟ ΟΘΟΝΗΣ ΠΡΟΒΟΛΗΣ S1	ΕΝΟΤΗΤΕΣ 2.1 & 2.2 – (ΚΑΤΑΚΟΡΥΦΟ ΔΙΑΦΑΝΟΣΚΟΠΙΟ 1)	ΟΘΟΝΗ ΠΡΟΒΟΛΗΣ 45”	1	EY2 K05.1
8	ΠΑΡΑΓΩΓΗ ΒΙΝΤΕΟ ΣΥΓΧΡΟΝΙΣΜΕΝΗΣ ΠΡΟΒΟΛΗΣ 1Α 1Β	ΕΝΟΤΗΤΕΣ 2.1 & 2.2 – Συγχρονισμένη προβολή βίντεο στο δάπεδο και σε οθόνη προβολής back projection που απεικονίζει το οδόστρωμα σε άνω όψη (προβολή στο δάπεδο) και 3d σχεδιαστική απεικόνιση της οδού (προβολή στην οθόνη back projection)	2 ΒΙΝΤΕΟ-ΠΡΟΒΟΛΕΙΣ	1 + 1	EY2 K07
9	ΠΑΡΑΓΩΓΗ ΒΙΝΤΕΟ ΟΘΟΝΗΣ ΠΡΟΒΟΛΗΣ S2	ΕΝΟΤΗΤΑ 2.3 – (ΚΑΤΑΚΟΡΥΦΟ ΔΙΑΦΑΝΟΣΚΟΠΙΟ 2)	ΟΘΟΝΗ ΠΡΟΒΟΛΗΣ 45”	1	EY2 K05.1
10	ΠΑΡΑΓΩΓΗ ΒΙΝΤΕΟ ΟΘΟΝΗΣ ΠΡΟΒΟΛΗΣ S3	ΕΙΔΙΚΟ ΘΕΜΑ ΕΝΟΤΗΤΑΣ 2.3.1.3– Ψηφιακή παρουσίαση του Κρηναίου	ΟΘΟΝΗ ΠΡΟΒΟΛΗΣ 42”	1	EY2 K08
11	ΠΑΡΑΓΩΓΗ ΒΙΝΤΕΟ ΟΘΟΝΗΣ ΠΡΟΒΟΛΗΣ S4	ΕΙΔΙΚΟ ΘΕΜΑ ΕΝΟΤΗΤΑΣ 2.3– Ψηφιδωτά	ΟΘΟΝΗ ΠΡΟΒΟΛΗΣ 42”	1	EY2 K08
12	ΠΑΡΑΓΩΓΗ ΒΙΝΤΕΟ ΣΥΓΧΡΟΝΙΣΜΕΝΗΣ ΠΡΟΒΟΛΗΣ 2Α 2Β	ΕΝΟΤΗΤΑ 2.3 – Συγχρονισμένη προβολή βίντεο στο δάπεδο και σε οθόνη προβολής back projection που απεικονίζει το οδόστρωμα σε άνω όψη (προβολή στο δάπεδο) και 3d σχεδιαστική απεικόνιση της οδού (προβολή στην οθόνη back projection): 4ος & 5ος αι.	2 ΒΙΝΤΕΟ-ΠΡΟΒΟΛΕΙΣ	1 + 1	EY2 K07
13	ΠΑΡΑΓΩΓΗ ΓΙΑ ΟΘΟΝΗ ΑΦΗΣ TS5	ΕΙΔΙΚΟ ΘΕΜΑ ΕΝΟΤΗΤΑΣ 2.4– Δημόσιος Χώρος και Λιτανείες	ΟΘΟΝΗ ΑΦΗΣ 27”	1	EY2 K09

14	ΠΑΡΑΓΩΓΗ ΒΙΝΤΕΟ ΟΘΟΝΗΣ ΡΟΒΟΛΗΣ S5	ΕΝΟΤΗΤΑ 2.4 – (ΚΑΤΑΚΟΡΥΦΟ ΔΙΑΦΑΝΟΣΚΟΠΙΟ 5)	ΟΘΟΝΗ ΠΡΟΒΟΛΗΣ 45”	1	EY2 K05.1
15	ΠΑΡΑΓΩΓΗ ΒΙΝΤΕΟ ΣΥΓΧΡΟΝΙΣΜΕΝΗΣ ΠΡΟΒΟΛΗΣ 3Α 3Β	ΕΝΟΤΗΤΑ 2.4 – Συγχρονισμένη προβολή βίντεο στο δάπεδο και σε οθόνη προβολής back projection που απεικονίζει το οδόστρωμα σε άνω όψη (προβολή στο δάπεδο) και 3d σχεδιαστική απεικόνιση της οδού (προβολή στην οθόνη back projection): 6ος αι.	2 ΒΙΝΤΕΟ-ΠΡΟΒΟΛΕΙΣ	1 + 1	EY2 K07
16	ΠΑΡΑΓΩΓΗ ΓΙΑ ΟΘΟΝΗ ΑΦΗΣ TS9	ΕΙΔΙΚΟ ΘΕΜΑ ΕΝΟΤΗΤΑΣ 2.6 – Η βυζαντινή νομοθεσία περί δόμησης	ΟΘΟΝΗ ΑΦΗΣ 27”	1	EY3 K09
17	ΠΑΡΑΓΩΓΗ ΓΙΑ ΟΘΟΝΗ ΑΦΗΣ TS10	ΕΙΔΙΚΟ ΘΕΜΑ ΕΝΟΤΗΤΑΣ 2.6 – Η βυζαντινή νομοθεσία περί δόμησης	ΟΘΟΝΗ ΑΦΗΣ 27”	1	EY3 K09
18	ΠΑΡΑΓΩΓΗ ΒΙΝΤΕΟ ΣΥΓΧΡΟΝΙΣΜΕΝΗΣ ΠΡΟΒΟΛΗΣ 4Α 4Β	ΕΝΟΤΗΤΑ 2.6 – Συγχρονισμένη προβολή βίντεο στο δάπεδο και σε οθόνη προβολής back projection που απεικονίζει το οδόστρωμα σε άνω όψη (προβολή στο δάπεδο) και 3d σχεδιαστική απεικόνιση της οδού (προβολή στην οθόνη back projection): 10ος – 14ος αι.	2 ΒΙΝΤΕΟ-ΠΡΟΒΟΛΕΙΣ	1 + 1	EY3 K07
19	ΠΑΡΑΓΩΓΗ ΒΙΝΤΕΟ ΟΘΟΝΗΣ ΠΡΟΒΟΛΗΣ S6	ΕΝΟΤΗΤΑ 2.6 – (ΚΑΤΑΚΟΡΥΦΟ ΔΙΑΦΑΝΟΣΚΟΠΙΟ 6)	ΟΘΟΝΗ ΠΡΟΒΟΛΗΣ 45”	1	EY3 K05.1

20	ΠΑΡΑΓΩΓΗ ΓΙΑ ΟΘΟΝΗ ΑΦΗΣ TS11	ΕΙΔΙΚΟ ΘΕΜΑ ΕΝΟΤΗΤΑΣ 2.6- Τα σμάλτα στο Βυζάντιο	ΟΘΟΝΗ ΑΦΗΣ 27"	1	EY3 K09
21	ΠΑΡΑΓΩΓΗ ΒΙΝΤΕΟ ΣΥΓΧΡΟΝΙΣΜΕΝΗΣ ΠΡΟΒΟΛΗΣ 5Α 5Β	ΕΝΟΤΗΤΑ 2.6 - Συγχρονισμένη προβολή βίντεο στο δάπεδο και σε οθόνη προβολής back projection που απεικονίζει το οδόστρωμα σε άνω όψη (προβολή στο δάπεδο) και 3d σχεδιαστική απεικόνιση της οδού (προβολή στην οθόνη back projection): 15ος - 18ος αι.	2 ΒΙΝΤΕΟ-ΠΡΟΒΟΛΕΙΣ	1 + 1	EY3 K07
22	ΠΑΡΑΓΩΓΗ ΒΙΝΤΕΟ ΟΘΟΝΗΣ ΠΡΟΒΟΛΗΣ S7	ΕΝΟΤΗΤΑ 2.7 - (ΚΑΤΑΚΟΡΥΦΟ ΔΙΑΦΑΝΟΣΚΟΠΙΟ 7)	ΟΘΟΝΗ ΠΡΟΒΟΛΗΣ 45"	1	EY3 K05.1
23	ΠΑΡΑΓΩΓΗ ΓΙΑ ΟΘΟΝΗ ΑΦΗΣ TS12	ΕΙΔΙΚΟ ΘΕΜΑ ΕΝΟΤΗΤΑΣ 2.8 - Πυρκαγιά	ΟΘΟΝΗ ΑΦΗΣ 27"	1	EY03 K09
24	ΠΑΡΑΓΩΓΗ ΒΙΝΤΕΟ ΣΥΓΧΡΟΝΙΣΜΕΝΗΣ ΠΡΟΒΟΛΗΣ 6Α 6Β	ΕΝΟΤΗΤΑ 2.8 - Συγχρονισμένη προβολή βίντεο στο δάπεδο και σε οθόνη προβολής back projection που απεικονίζει το οδόστρωμα σε άνω όψη (προβολή στο δάπεδο) και 3d σχεδιαστική απεικόνιση της οδού (προβολή στην οθόνη back projection): 19ος αι. - 1917 μ.Χ.	2 ΒΙΝΤΕΟ-ΠΡΟΒΟΛΕΙΣ	1 + 1	EY3 K07
25	ΠΑΡΑΓΩΓΗ ΒΙΝΤΕΟ ΟΘΟΝΗΣ ΠΡΟΒΟΛΗΣ S8	ΕΝΟΤΗΤΑ 2.8 - (ΚΑΤΑΚΟΡΥΦΟ ΔΙΑΦΑΝΟΣΚΟΠΙΟ 8)	ΟΘΟΝΗ ΠΡΟΒΟΛΗΣ 45"	1	EY3 K05.1
26	ΠΑΡΑΓΩΓΗ ΒΙΝΤΕΟ ΧΩΡΟΥ ΠΡΟΒΟΛΗΣ 2 VIDEO WALL ΑΠΟ ΣΥΣΤΟΙΧΙΑ 3ΩΝ ΟΘΟΝΩΝ	ΕΙΔΙΚΟ ΘΕΜΑ ΧΩΡΟΥ ΠΡΟΒΟΛΗΣ 2- Ο πολεοδομικός σχεδιασμός από τον Hebrard (διάρκεια 4-5 λεπτά)	ΣΥΣΤΟΙΧΙΑ 3 ΟΘΟΝΩΝ 55" ΓΙΑ VIDEO WALL	1	EY3 A12

ΠΑΡΑΔΟΤΕΑ 2:

ΠΙΝΑΚΑΣ 3: ΕΚΤΥΠΩΣΕΙΣ ΕΠΟΠΤΙΚΟΥ ΥΛΙΚΟΥ ΚΑΙ ΤΟΠΟΘΕΤΗΣΗ

Α/Α	ΕΠΙΦΑΝΕΙΑ ΕΚΤΥΠΩΣΗΣ	ΠΟΣΟΤΗΤΑ ΣΥΝΟΛΙΚΗ	Μ/Μ	ΤΕΜΑΧΙΑ ΣΥΝΟΛΙΚΑ	ΜΕ ΕΚΤΥΠΩΣΗ
1	ΜΟΥΣΣΕΙΑΚΟΣ ΚΑΜΒΑΣ (ΑΥΤΟΚΟΛΛΗΤΟ ΥΦΑΣΜΑ)	46,00	Μ2	1	ΝΑΙ
2	ΥΦΑΣΜΑ ΓΙΑ LIGHTBOX ΔΙΑΦΑΝΟΣΚΟΠΙΩΝ	68,00	Μ2	15	ΝΑΙ
3	PVC 3mm ΑΚΑΜΠΤΟ	31,00	Μ2	64	ΝΑΙ
4	PVC 8mm ΑΚΑΜΠΤΟ	79,00	Μ2	26	ΝΑΙ
5	PVC 12mm ΑΚΑΜΠΤΟ	50,00	Μ2	23	ΝΑΙ
6	PVC 3mm ΕΥΚΑΜΠΤΟ	13,00	Μ2	35	ΝΑΙ
7	ΛΕΥΚΑ ΑΚΡΥΛΙΚΑ ΦΥΛΛΑ 5mm	18,00	Μ2	15	ΝΑΙ
8	ΛΕΖΑΝΤΕΣ (PVC 3mm ΑΚΑΜΠΤΟ)	5,00	Μ2	250	ΝΑΙ

ΠΙΝΑΚΑΣ 4: ΓΡΑΦΙΣΤΙΚΗ ΣΧΕΔΙΑΣΗ ΕΠΟΠΤΙΚΟΥ ΥΛΙΚΟΥ

Α/Α	ΠΕΡΙΓΡΑΦΗ
1	Σχεδιασμός της οπτικής ταυτότητας της έκθεσης και των αρχείων εκτύπωσης του εποπτικού υλικού σύμφωνα με τις απαιτούμενες προδιαγραφές
2	Μεταφράσεις των κειμένων στην αγγλική γλώσσα

Ολοκληρωμένα σχέδια των θέσεων του εποπτικού υλικού και του τεχνολογικού εξοπλισμού που παραλαμβάνει τις ψηφιακές πολυμεσικές εφαρμογές δίνονται στα ακόλουθα σχέδια της εγκεκριμένης Μουσειογραφικής Μελέτης Εφαρμογής.

Τα σχέδια παρατίθενται επίσης σε ηλεκτρονική μορφή ως Παράρτημα V.

ΛΙΣΤΑ ΣΧΕΔΙΩΝ

A.

A01: Διάγραμμα κατανομής ενοτήτων ισογείου, κλ 1:100

A02: Διάγραμμα κατανομής ενοτήτων ορόφου, κλ 1:100

A03: Σχέδιο χάραξης-κατασκευών ισογείου, κλ. 1:75

A04: Σχέδιο χάραξης-κατασκευών ορόφου, κλ. 1:75

A05: Τομή A-A

A06: Τομή B-B, κλ. 1:7

A10: Θέσεις παροχής ρεύματος εκθεσιακού χώρου ορόφου, κλ. 1:100

A11: Χώρος Προβολής 1, κλ. 1:25, 1:10, 1:5

A12: Χώρος Προβολής 2, κλ. 1:25, 1:10, 1:5

A13: Διάγραμμα Ροής, κλ 1:200

K. ΣΧΕΔΙΑ ΚΑΤΑΣΚΕΥΩΝ

K03: Τοιχία Ισογείου, κλ. 1:50, 1:10, 1:5

K05: Κατακόρυφα Διαφανοσκόπια

K05.1: Κατακόρυφα Διαφανοσκόπια 1,2,3,6,7,8 κλ. 1:50, 1:25, 1:10

K05.2: Κατακόρυφα Διαφανοσκόπια 4,5, κλ. 1:50, 1:25, 1:10

K06: Οριζόντια Διαφανοσκόπια, κλ. 1:50, 1:25, 1:10

K07: Κατασκευή προβολής back projection, κλ. 1:25, 1:5

K08: Φορείς έκτυπου έκτυπου εποπτικού υλικού, κλ. 1:25, 1:10

K09: Φορείς οθονών αφής 27", κλ. 1:25, 1:5

Π. ΠΡΟΘΗΚΕΣ

Π01: Προθήκες τύπου A: ΠΡ 04, 05, 17, 19, 35, κλ 1:25

Π02: Προθήκες τύπου A: ΠΡ 06, 07, 10, 30, κλ 1:25

Π03: Προθήκες τύπου A: ΠΡ 02, κλ 1:25

Ε.Υ. ΕΠΟΠΤΙΚΟ ΥΛΙΚΟ (ΨΗΦΙΑΚΟ ΚΑΙ ΑΝΑΛΟΓΙΚΟ)

EY1: Εποπτικό υλικό ισογείου, κλ 1:50

EY2: Εποπτικό υλικό ορόφου - δυτική πτέρυγα, κλ 1:50

EY3: Εποπτικό υλικό ορόφου - ανατολική πτέρυγα, κλ 1:50

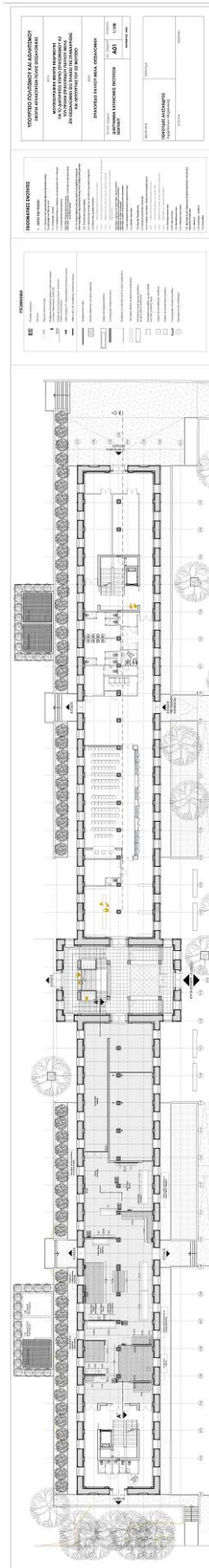

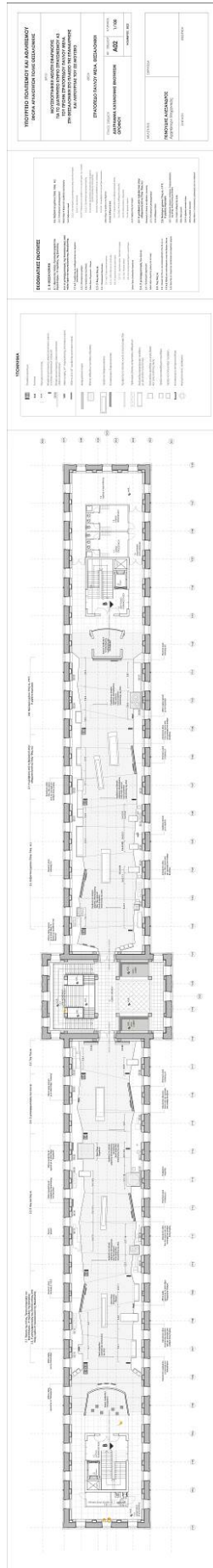

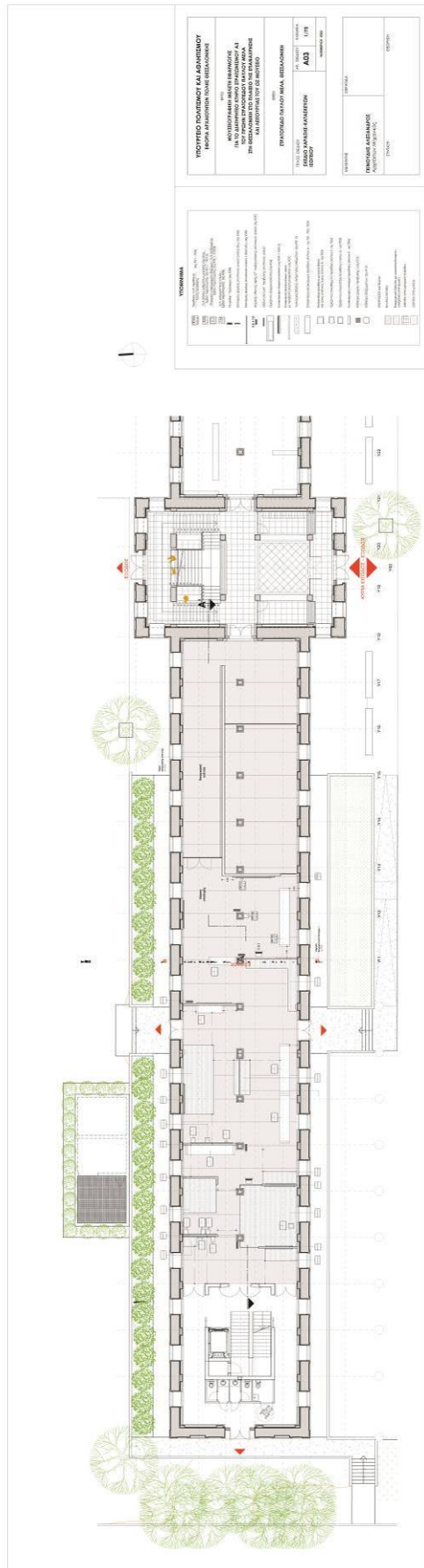

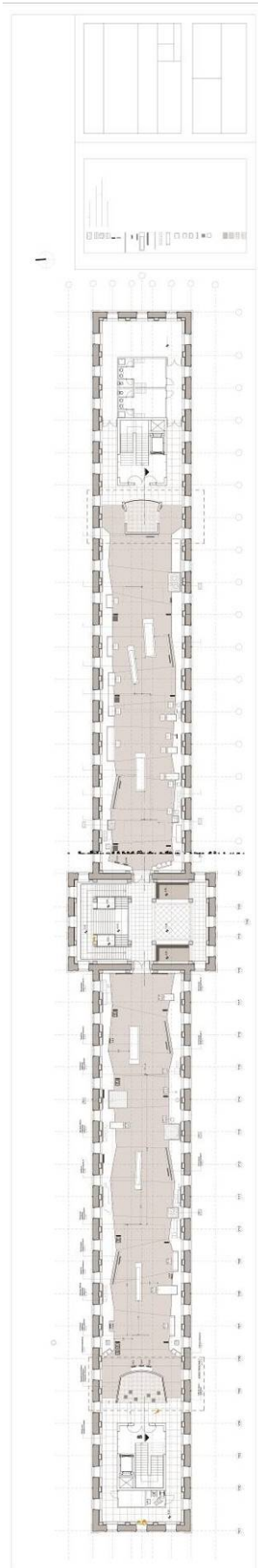

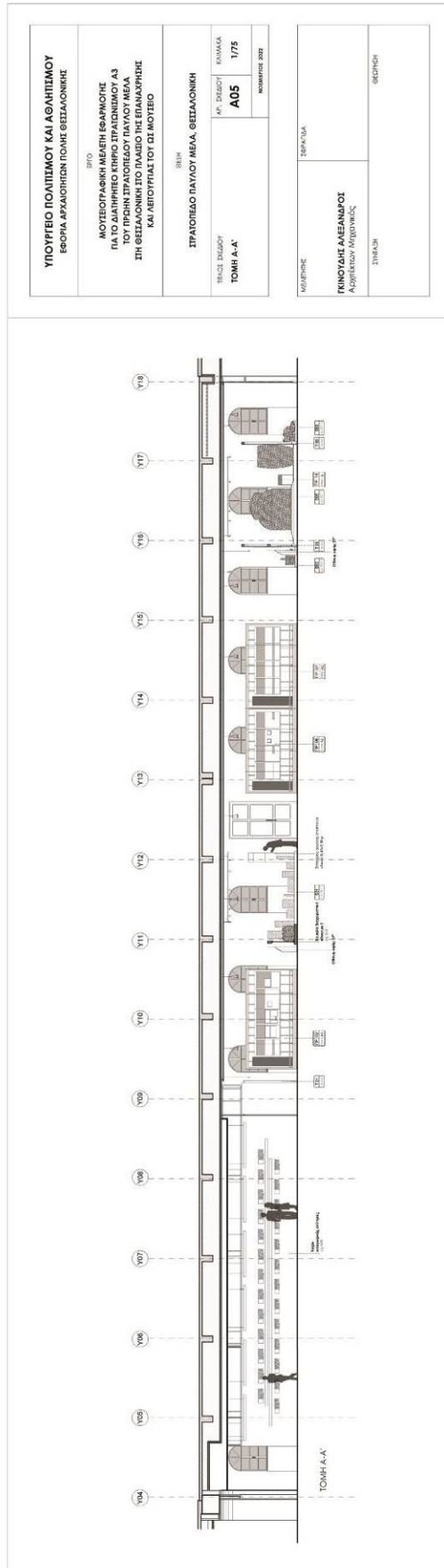

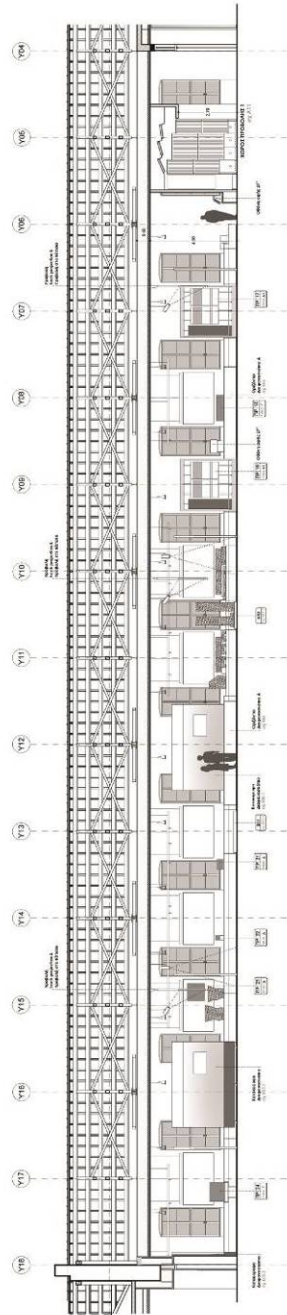

ΤΟΜΗ Β-Β_δυνατή πτέρυγα

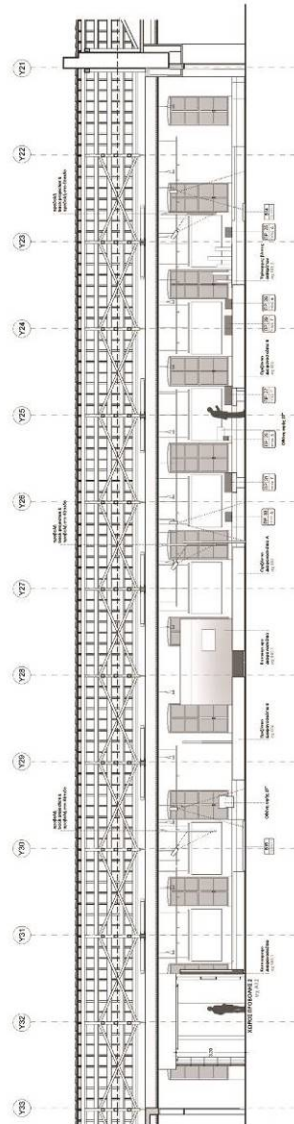

ΤΟΜΗ Β-Β_ανατολική πτέρυγα

ΥΠΟΥΡΓΕΙΟ ΠΟΛΙΤΙΣΜΟΥ ΚΑΙ ΑΘΛΗΤΙΣΜΟΥ
ΕΣΦΡΑ ΑΡΧΑΙΟΛΟΓΙΚΗ ΠΡΟΜΗ ΘΕΣΣΑΛΟΝΙΚΗΣ

ΥΠΟ
ΜΟΝΟΓΡΑΦΙΚΗ ΚΑΙ ΕΠΙΧΡΗΜΑΤΟΤΗΤΑ
ΓΙΑ ΤΟ ΔΙΑΧΡΗΜΟΣ ΚΗΡΟΣ ΣΤΡΑΤΙΩΤΕΥ Α3
ΤΟΥ ΠΡΩΙΝΗ ΣΤΡΑΤΙΩΤΕΥ ΤΑΥΤΟΥ ΜΕΣΑ
ΣΤΗ ΘΕΣΣΑΛΟΝΙΚΗ ΣΤΟ ΠΛΑΙΣΙΟ ΤΗΣ ΕΠΙΧΡΗΜΑΤΗΣ
ΚΑΙ ΛΕΙΟΥΡΓΙΑΣ ΤΟΥ ΣΤΙ ΜΟΤΕΙΟ

ΘΕΣΗ
ΣΤΡΑΤΙΩΤΕΥ ΤΑΥΤΟΥ ΜΕΣΑ ΘΕΣΣΑΛΟΝΙΚΗΣ

ΠΡΟΣ ΔΕΥΤΕΡΗ
ΤΟΜΗ Β-Β
ΚΑΤΑΣΤΑΣΗ
Α06
ΚΑΤΑΣΤΑΣΗ 2022
ΚΑΜΑΡΑ
1/75

ΜΑΡΤΙΝΙΔΗΣ ΣΕΡΑΦΕΙΑ
ΓΚΡΙΝΟΥΔΗΣ ΑΛΕΞΑΝΔΡΟΣ
Αρχιτέκτονας-Κτηματολόγος
ΣΤΑΣΙΝΟΣ ΘΕΟΦΙΛΗΣ

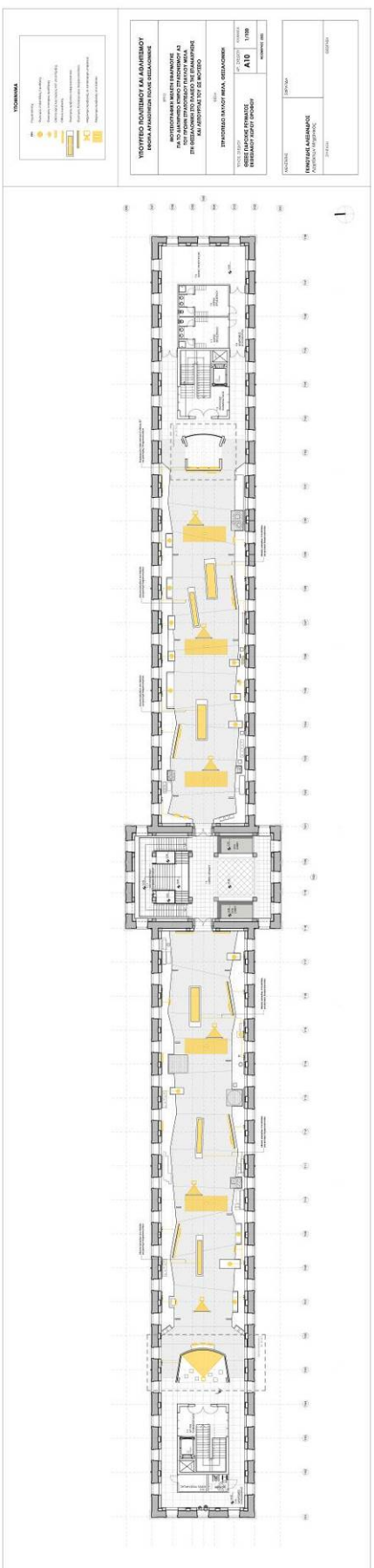

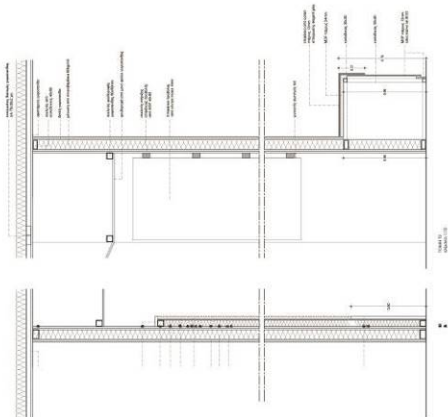
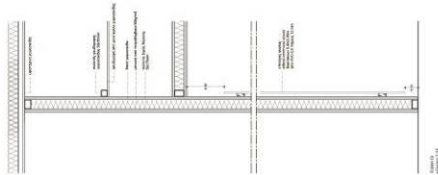
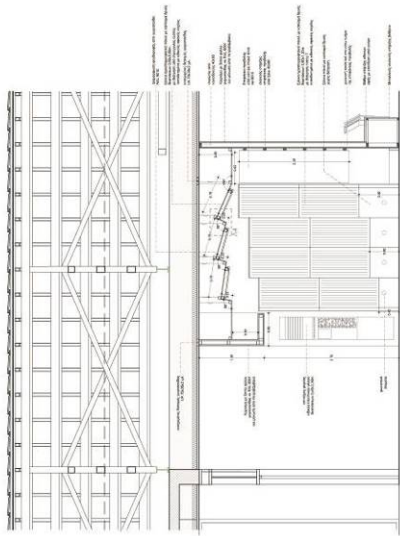
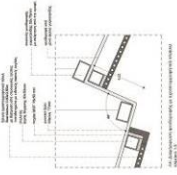

ΥΠΟΤΙΤΛΟΣ ΠΡΟΫΚΤΟΥ ΚΑΙ ΔΟΥΛΕΙΑΣ	
ΕΡΓΟΝ ΑΝΑΚΑΜΨΗΣ ΠΟΛΗΣ ΒΕΛΑΛΩΝΗΣ	
ΠΡΟΣ: ΜΟΤΕΡΟΓΡΑΦΗ ΜΑΡΤΗ ΚΑΛΥΡΩΝΗ	
ΠΡΟΣ ΔΙΑΜΗΡΙΟ ΠΟΛΗΣ ΣΤΡΑΤΙΣΚΟΥ ΔΣ	
ΣΤΗ ΒΕΛΑΛΩΝΗ ΣΤΟ ΠΛΑΙΣΙΟ ΤΗΣ ΕΠΙΧΕΙΡΗΣΗΣ	
ΚΑΙ ΜΕΤΡΗΣΗΣ ΤΩΝ ΜΟΤΕΡΙΩΝ	
ΕΡΓΟΝ:	
ΣΤΡΑΤΙΣΚΕΙΟ ΠΑΛΑΙΟΥ ΜΑΡΑ, ΒΕΛΑΛΩΝΗΣ	ΚΑΤ' ΕΠΙΧΕΙΡΗΣΗ
ΜΕΤΡΟΣ ΣΤΡΑΤΙΣΚΕΙΟΥ	ΚΑΤΑΛΟΓΟΣ
ΧΩΡΟΣ ΕΡΓΟΣΤΑΣΙΟΥ	A11
	1/100
	1/200
	ΚΑΤΑΣΤΑΣΗ 2023
ΕΚΔΡΟΜΗ	ΕΠΙΣΤΑΣΙΑ
ΚΑΤΑΣΤΑΣΗ ΑΝΕΛΑΣΤΟΣ	ΚΑΤΑΣΤΑΣΗ
ΣΤΑΔΙΟΝ	ΚΑΤΑΣΤΑΣΗ

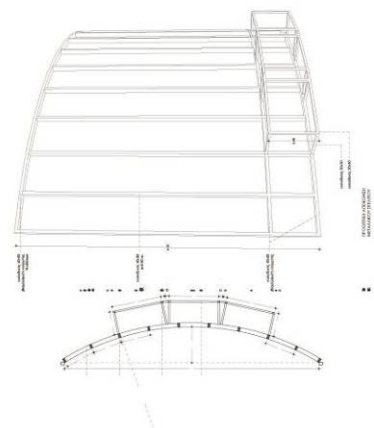
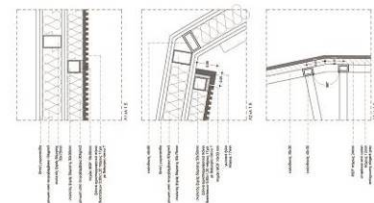
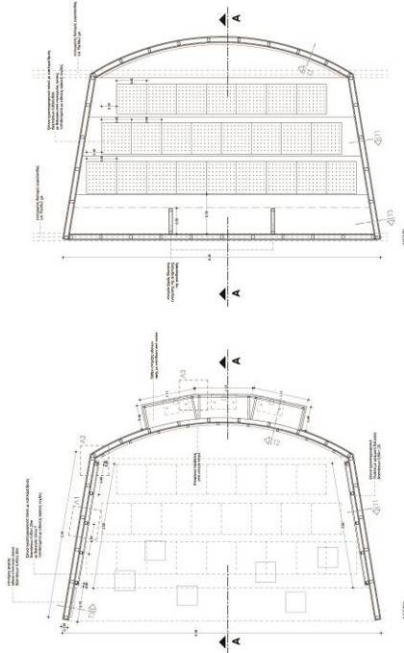

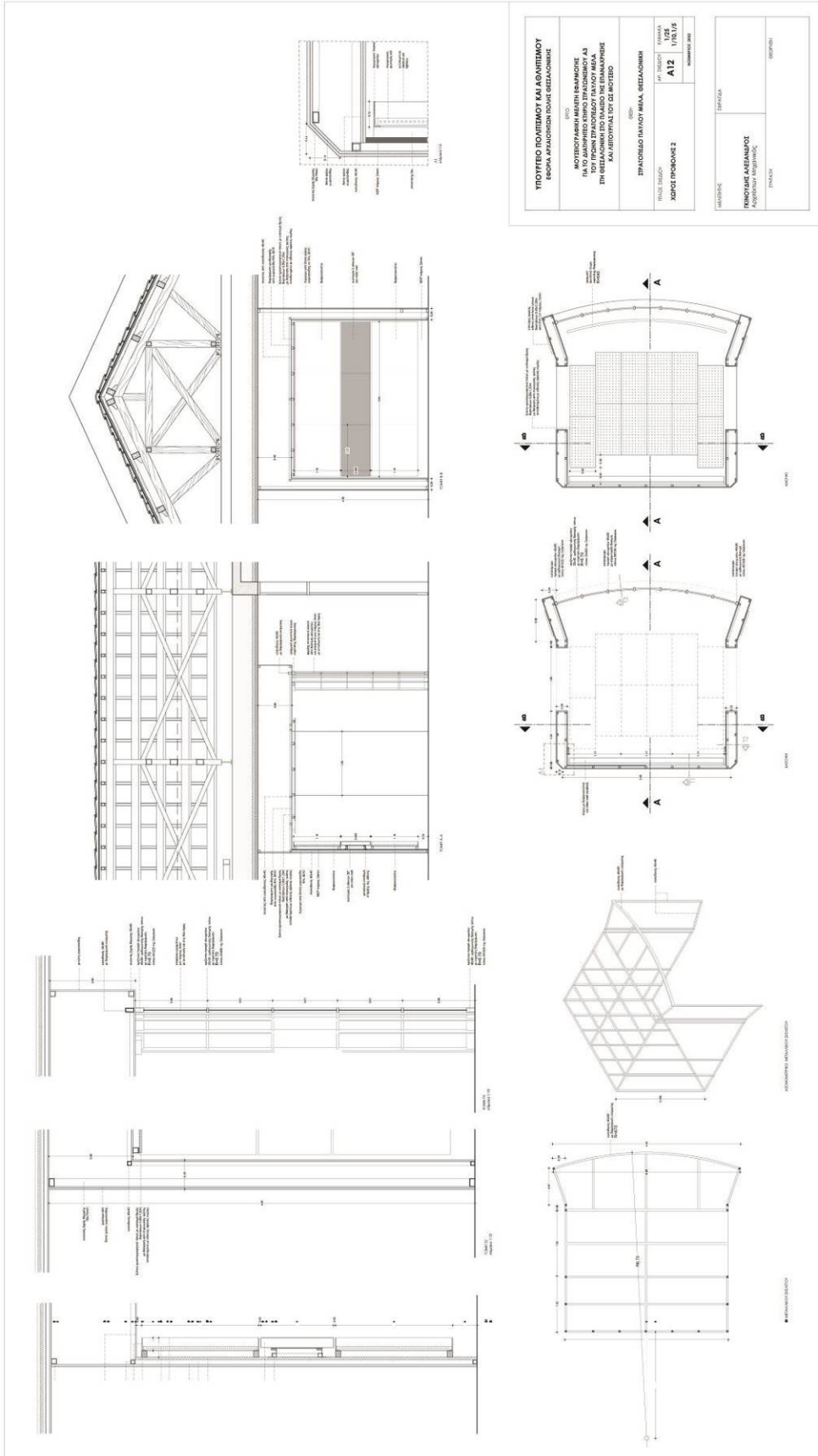

ΥΠΟΥΡΓΕΙΟ ΠΟΛΙΤΕΥΜΟΥ ΚΑΙ ΛΟΓΙΣΤΙΚΟΥ ΕΘΡΙΑ ΑΡΧΑΙΟΛΟΓΙΑ ΠΟΛΗΣ ΘΕΣΣΑΛΟΝΙΚΗΣ	
ΕΡΓΟ ΜΟΝΟΤΡΑΦΙΚΗ ΜΕΛΕΤΗ ΕΦΑΡΜΟΓΗΣ ΓΙΑ ΤΟ ΔΙΑΠΡΗΚΟ ΚΗΡΩ ΣΤΡΑΤΙΩΝΙΟΥ Α3 ΤΟΥ ΠΡΩΤΗ ΣΤΡΑΤΙΩΝΙΟΥ ΠΑΥΛΟΥ ΜΕΛΑ ΣΤΗ ΘΕΣΣΑΛΟΝΙΚΗ ΣΤΟ ΠΛΑΙΣΙΟ ΤΗΣ ΕΠΑΝΑΚΡΗΣΗΣ ΚΑΙ ΛΕΠΟΤΡΓΙΑ ΤΟΥ ΣΤΙ ΜΟΤΕΙΟ	
ΘΕΣΗ ΣΤΡΑΤΙΩΝΙΟ ΠΑΥΛΟΥ ΜΕΛΑ, ΘΕΣΣΑΛΟΝΙΚΗ	
ΣΤΑΣΗ ΣΕΒΑΣΤΟΥ	ΚΩΔ. ΣΕΒΑΣΤΟΥ
ΔΙΑΓΡΑΜΜΑ ΓΩΝΕ ΕΦΕΣΙΑΚΟΥ ΧΡΩΦΟΥ	A13
	ΚΩΔΙΚΑΣ
	1/200
	ΝΟΜΙΜΟΣ 2022
ΜΕΛΕΤΗΤΗΣ	ΕΣΦΡΑΓΙΣΤΑ
ΓΕΩΡΓΙΟΣ ΑΛΕΞΑΝΔΡΟΣ Αρχιτέκτονας Μηχανικός	ΘΕΣΗ
ΣΥΝΤΑΞΗ	ΘΕΣΗ

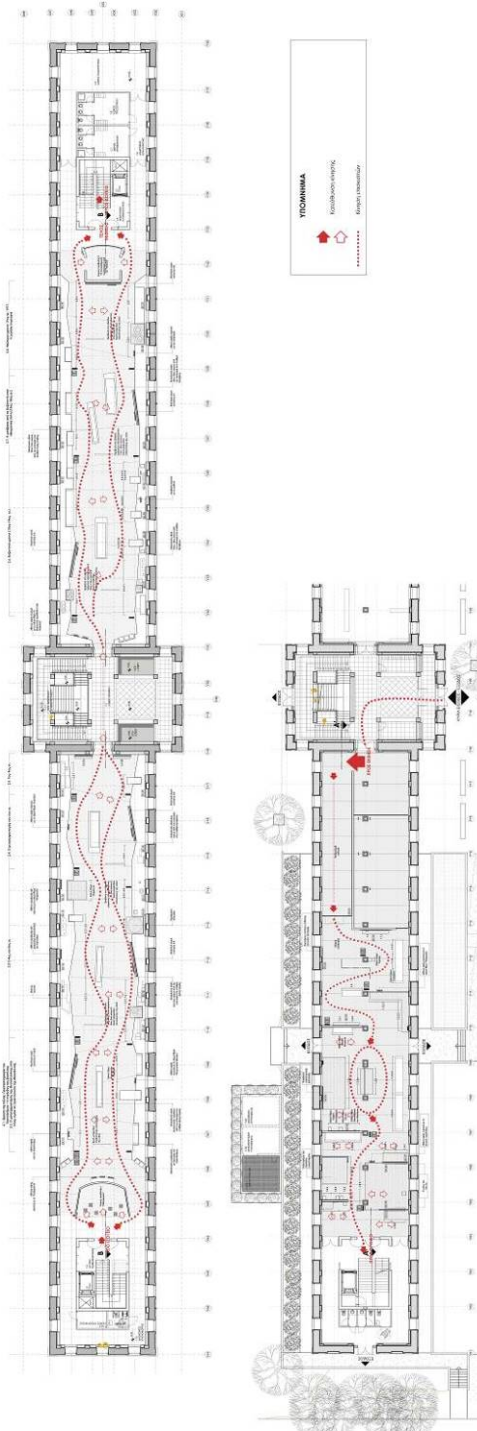

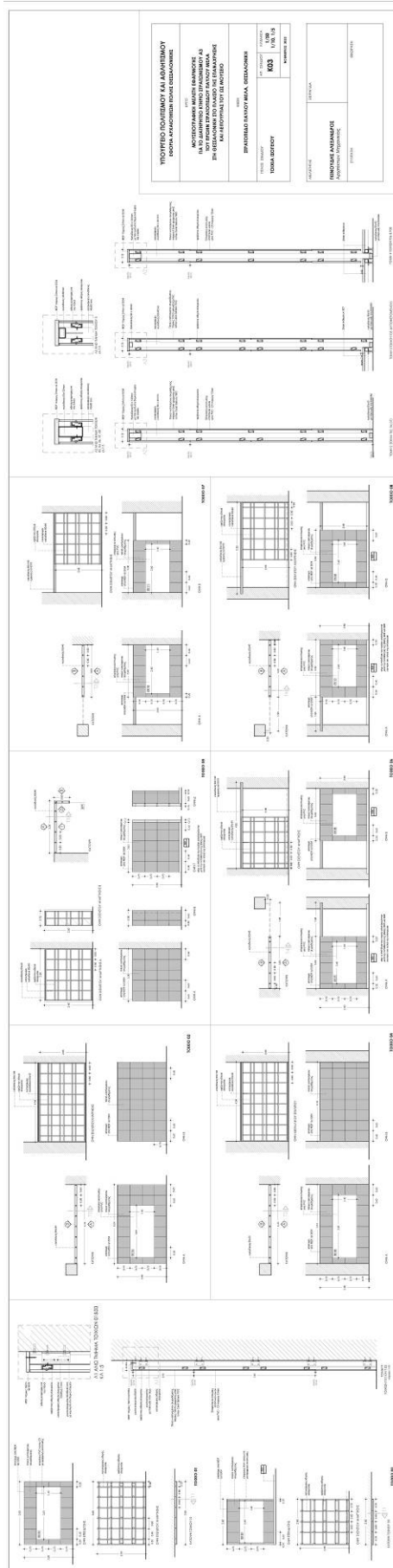

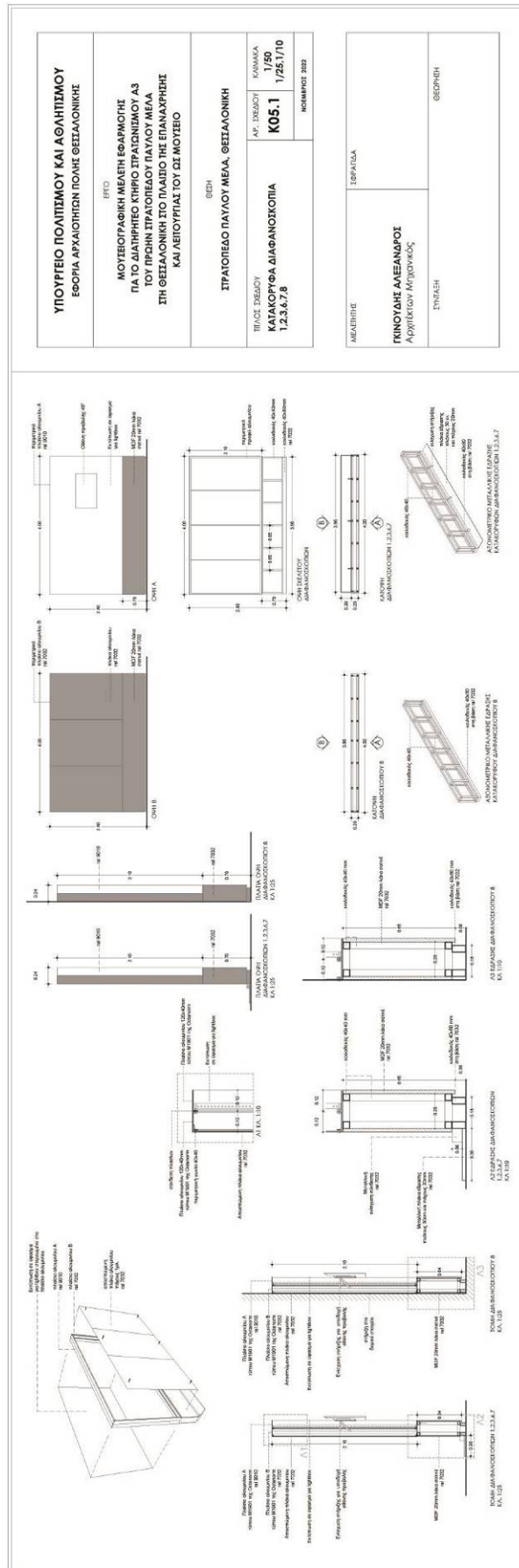

<p>ΥΠΟΥΡΓΕΙΟ ΠΟΛΙΤΙΣΜΟΥ ΚΑΙ ΘΡΗΣΚΕΥΜΑΤΩΝ ΕΦΟΡΙΑ ΑΡΧΑΙΟΤΗΤΩΝ ΠΟΛΙΣ ΘΕΣΣΑΛΟΝΙΚΗΣ</p>	<p>ΕΡΓΟ ΜΟΥΣΕΙΟΓΡΑΦΙΚΗ ΜΕΛΕΤΗ ΕΦΑΡΜΟΓΗΣ ΓΙΑ ΤΟ ΔΙΑΤΗΡΗΣΙΜΟ ΚΤΗΡΙΟ ΣΤΡΑΤΙΣΜΟΥ Α3 ΤΟΥ ΠΡΩΤΗΝ ΣΤΡΑΤΟΠΕΔΟΥ ΠΑΥΛΟΥ ΜΕΛΑ ΣΤΗ ΘΕΣΣΑΛΟΝΙΚΗ ΣΤΟ ΠΛΑΙΣΙΟ ΤΗΣ ΕΠΑΝΑΧΡΗΣΗΣ ΚΑΙ ΛΕΠΤΟΤΥΠΙΑΣ ΤΟΥ ΣΕ ΜΟΥΣΕΙΟ</p>	<p>ΘΕΣΗ ΣΤΡΑΤΟΠΕΔΟ ΠΑΥΛΟΥ ΜΕΛΑ, ΘΕΣΣΑΛΟΝΙΚΗ</p>
<p>ΤΙΤΛΟΣ ΣΕΒΑΣΤΟΥ ΚΑΤΑΧΡΗΣΗ ΔΙΑΦΑΝΟΣΚΟΠΙΑ 1.2.3.6.7.8</p>		<p>ΚΩΔΙΚΟΣ Κ05.1 1/25.1/10 ΝΟΜΒΡΙΟΣ 2022</p>
<p>ΔΙΕΥΘΥΝΤΗΣ ΓΙΩΝΟΥΔΗΣ ΑΛΕΞΑΝΔΡΟΣ Αρχιτέκτονα Κτηρίων</p>	<p>ΣΥΝΤΑΞΗ</p>	<p>ΘΕΩΡΗΣΗ</p>

ΥΠΟΥΡΓΕΙΟ ΠΟΛΙΤΙΣΜΟΥ ΚΑΙ ΑΘΛΗΤΙΣΜΟΥ ΕΦΟΡΙΑ ΑΡΧΑΙΟΤΗΤΩΝ ΠΟΛΗΣ ΘΕΣΣΑΛΟΝΙΚΗΣ	
ΕΡΓΟ ΜΟΥΣΕΙΟΓΡΑΦΙΚΗ ΜΕΛΕΤΗ ΕΦΑΡΜΟΓΗΣ ΓΙΑ ΤΟ ΔΙΑΤΗΡΗΤΕΟ ΚΤΗΡΙΟ ΣΤΡΑΤΟΠΕΔΟΥ Α3 ΤΟΥ ΠΡΩΗΝ ΣΤΡΑΤΟΠΕΔΟΥ ΠΑΥΛΟΥ ΜΕΛΑ ΣΤΗ ΘΕΣΣΑΛΟΝΙΚΗ ΣΤΟ ΠΛΑΙΣΙΟ ΤΗΣ ΕΠΑΝΑΧΡΗΣΗΣ ΚΑΙ ΛΕΙΤΟΥΡΓΙΑΣ ΤΟΥ ΩΣ ΜΟΥΣΕΙΟ	
ΘΕΣΗ ΣΤΡΑΤΟΠΕΔΟ ΠΑΥΛΟΥ ΜΕΛΑ, ΘΕΣΣΑΛΟΝΙΚΗ	
ΠΛΑΝΟΣ ΣΧΕΔΙΟΥ	ΚΑΜΜΑΛΑ Κ06 1/50 1/25, 1/10
ΟΡΙΖΟΝΤΙΑ ΔΙΑΦΑΝΟΣΚΟΠΙΑ	
ΝΟΕΜΒΡΙΟΣ 2022	
ΜΕΛΕΤΗΤΗΣ	ΣΟΦΡΑΓΙΔΑ
ΓΚΙΝΟΥΔΗΣ ΑΛΕΞΑΝΔΡΟΣ ΑΡΧΙΤΕΚΤΟΝ ΜΗΧΑΝΙΚΟΣ	
ΣΥΝΤΑΞΗ	
ΘΕΟΦΗΛΗ	

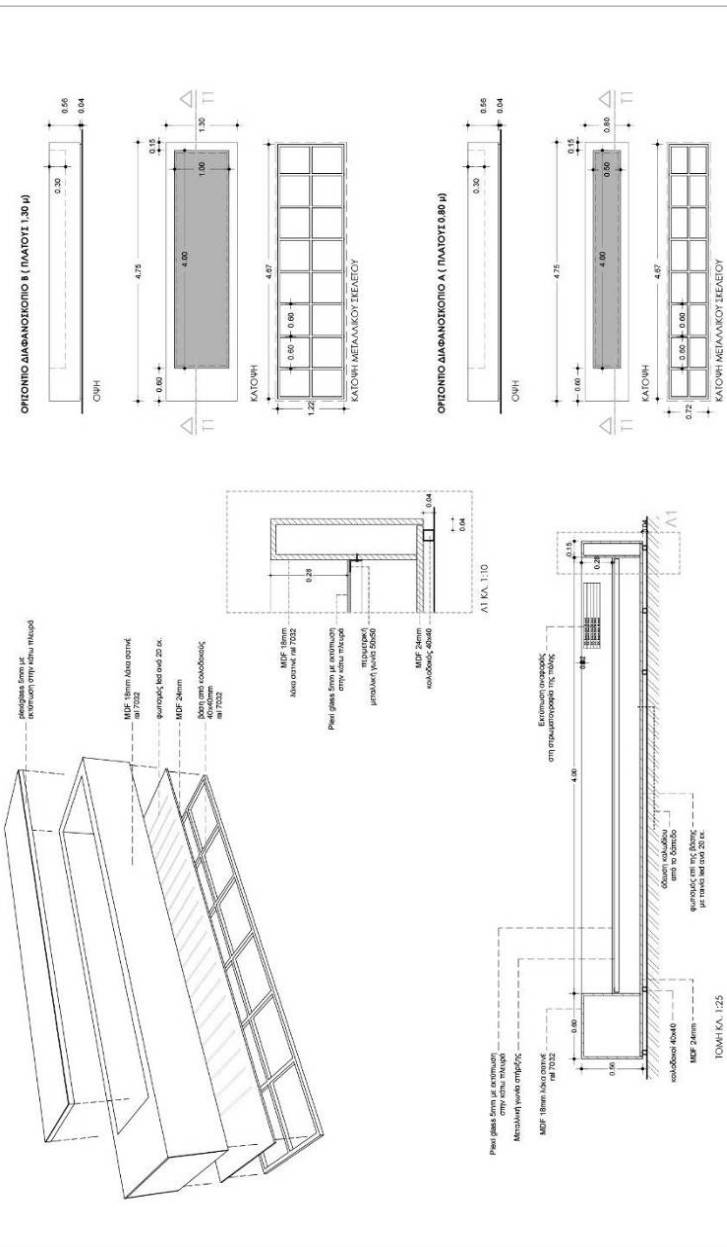

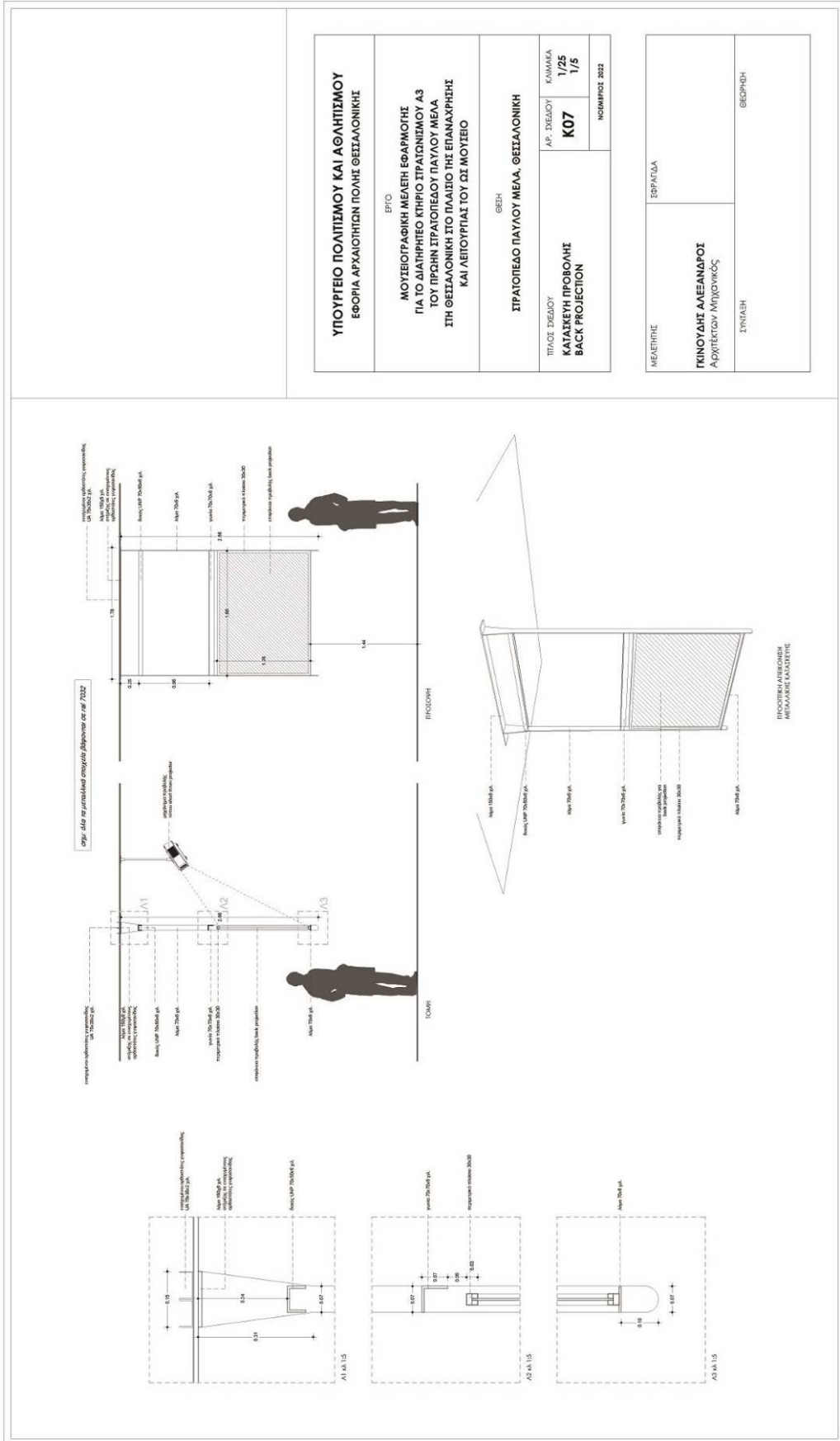

ΥΠΟΥΡΓΕΙΟ ΠΟΛΙΤΙΣΜΟΥ ΚΑΙ ΑΘΛΗΤΙΣΜΟΥ ΕΘΡΙΑ ΑΡΧΑΙΟΛΟΓΙΩΝ ΠΟΛΗΣ ΘΕΣΣΑΛΟΝΙΚΗΣ	
ΕΡΓΟ ΜΟΥΣΕΙΟΓΡΑΦΙΚΗ ΜΕΛΕΤΗ ΕΦΑΡΜΟΓΗΣ ΓΙΑ ΤΟ ΔΙΑΤΗΡΕΣΟ ΚΤΗΡΙΟ ΣΤΡΑΤΙΣΜΟΥ Α3 ΤΟΥ ΠΡΩΗΝ ΣΤΡΑΤΟΠΕΔΟΥ ΠΑΥΛΟΥ ΜΕΛΑ ΣΤΗ ΘΕΣΣΑΛΟΝΙΚΗ ΣΤΟ ΠΛΑΙΣΙΟ ΤΗΣ ΕΠΙΧΑΡΗΡΗΣ ΚΑΙ ΛΕΠΟΥΡΓΙΑΣ ΤΟΥ ΩΣ ΜΟΥΣΕΙΟ	
ΘΕΣΗ ΣΤΡΑΤΟΠΕΔΟ ΠΑΥΛΟΥ ΜΕΛΑ, ΘΕΣΣΑΛΟΝΙΚΗ	
ΤΥΠΟΣ ΣΧΕΔΙΟΥ ΚΑΤΑΣΤΡΕΥΗ ΠΡΟΒΟΛΗΣ BACK PROJECTION	ΚΑΜΑΚΑ ΑΡ. ΣΧΕΔΙΟΥ K07 1/25 1/5 ΝΟΜΒΡΙΟΣ 2022
ΜΕΛΕΤΗΤΗΣ ΓΚΙΝΟΥΔΗΣ ΑΛΕΞΑΝΔΡΟΣ Αρχιτέκτων Μηχανικός	ΕΣΦΡΑΓΙΣΤΑ ΘΕΩΡΗΘΗ

<p>ΥΠΟΥΡΓΕΙΟ ΠΟΛΙΤΙΣΜΟΥ ΚΑΙ ΑΘΛΗΤΙΣΜΟΥ ΕΓΚΛΗΡΙΑ ΑΡΧΑΙΟΛΟΓΙΑ ΠΟΛΗΣ ΘΕΣΣΑΛΟΝΙΚΗΣ</p> <p>ΕΡΓΟ ΜΟΥΣΕΙΟ ΓΑΡΦΚΗ ΜΕΛΕΤΗ ΚΑΘΙΣΤΗΣ ΠΡΟΣΤΑΣΙΑΣ ΚΑΙ ΑΝΕΚΤΙΚΟΤΗΤΑΣ ΤΟΥ ΠΡΩΙΝΟΥ ΣΤΡΑΤΙΩΤΕΙΟΥ ΠΑΥΛΟΥ ΜΕΛΑΣ ΣΤΗ ΘΕΣΣΑΛΟΝΙΚΗ ΣΤΟ ΠΛΑΙΣΙΟ ΤΗΣ ΕΡΓΑΣΙΑΣ ΚΑΙ ΛΕΙΤΟΥΡΓΙΑΣ ΤΟΥ ΟΣΙ ΜΟΥΣΕΙΟΥ</p>	<p>ΠΙΝΑΚΑΣ ΟΡΘΟΜΟΝΩΣΗΣ (5 ΠΡΟΣΩΑ)</p>	<p>ΠΙΝΑΚΑΣ ΟΡΘΟΜΟΝΩΣΗΣ (14 ΠΡΟΣΩΑ)</p>	<p>ΠΙΝΑΚΑΣ ΟΡΘΟΜΟΝΩΣΗΣ (14 ΠΡΟΣΩΑ)</p>
<p>ΕΠΙΧΕΙΡΗΣΙΑΚΟ ΠΡΟΓΡΑΜΜΑ ΦΟΡΕΑΣ ΕΠΙΧΕΙΡΗΣΙΑΚΟ ΠΡΟΓΡΑΜΜΑ</p> <p>ΕΡΓΟ ΣΤΡΑΤΙΩΤΕΙΟ ΠΑΥΛΟΥ ΜΕΛΑΣ ΘΕΣΣΑΛΟΝΙΚΗ</p> <p>ΠΕΛΑΤΗΣ ΦΟΡΕΑΣ ΕΠΙΧΕΙΡΗΣΙΑΚΟ ΠΡΟΓΡΑΜΜΑ</p> <p>ΚΩΔΙΚΟΣ K08</p> <p>ΚΑΤΗΓΟΡΙΑ 1/2S 1/3S</p> <p>ΠΡΟΫΠΟΛΟΓΙΣΜΟΣ ΕΠΙΧΕΙΡΗΣΙΑΚΟ ΠΡΟΓΡΑΜΜΑ</p>	<p>ΜΕΜΕΤΡΗΣΗ</p> <p>ΣΕΡΑΦΕΙΑ</p> <p>ΚΩΔΙΚΟΣ ΑΝΕΚΤΙΚΟΤΗΤΑΣ ΑΝΕΚΤΙΚΟΤΗΤΑΣ</p> <p>ΣΥΜΒΑΣΗ</p> <p>ΣΕΡΦΕΡ</p>	<p>ΕΠΙΧΕΙΡΗΣΙΑΚΟ ΠΡΟΓΡΑΜΜΑ ΔΙΑΣΤΑΣΗ 0.49x2.25 μ. (5 ΠΡΟΣΩΑ)</p>	<p>ΕΠΙΧΕΙΡΗΣΙΑΚΟ ΠΡΟΓΡΑΜΜΑ ΔΙΑΣΤΑΣΗ 2.40x1.25 μ. (14 ΠΡΟΣΩΑ)</p>

<p>ΥΠΟΥΡΓΕΙΟ ΠΟΛΙΤΙΣΜΟΥ ΚΑΙ ΑΘΛΗΤΙΣΜΟΥ ΕΦΟΡΙΑ ΑΡΧΑΙΟΤΗΤΩΝ ΠΟΛΗΣ ΘΕΣΣΑΛΟΝΙΚΗΣ</p> <p style="text-align: center;">ΕΡΓΟ</p> <p style="text-align: center;">ΜΟΥΣΕΙΟΓΡΑΦΙΚΗ ΜΕΛΕΤΗ ΕΦΑΡΜΟΓΗΣ ΓΙΑ ΤΟ ΔΙΑΠΗΡΕΟ ΚΗΡΟ ΣΤΡΑΤΙΩΝΟΥ Δ3 ΤΟΥ ΠΡΩΙΝΗ ΣΤΡΑΤΙΩΠΕΔΟΥ ΠΑΥΛΟΥ ΜΕΛΑ ΣΤΗ ΘΕΣΣΑΛΟΝΙΚΗ ΣΤΟ ΠΛΑΙΣΙΟ ΤΗΣ ΕΠΙΧΑΡΗΡΗΣ ΚΑΙ ΛΕΠΟΥΡΓΙΑΣ ΤΩ ΜΟΤΕΠΟ</p>	<p style="text-align: center;">ΘΕΜΑ</p> <p style="text-align: center;">ΣΤΡΑΤΙΩΠΕΔΟ ΠΑΥΛΟΥ ΜΕΛΑ, ΘΕΣΣΑΛΟΝΙΚΗ</p>	<table border="1" style="width: 100%; border-collapse: collapse;"> <tr> <td style="width: 50%; padding: 2px;">ΤΙΠΟΣ ΣΤΕΠΟΤΗ</td> <td style="width: 50%; padding: 2px;">ΚΑΥΑΔΑ</td> </tr> <tr> <td style="padding: 2px;">ΦΟΡΕΣ ΘΟΦΟΝΩΝ ΑΦΗΣ 27"</td> <td style="padding: 2px;">Κ09 1/25 1/5</td> </tr> <tr> <td colspan="2" style="padding: 2px; text-align: right;">ΝΟΜΒΡΙΟΣ 2022</td> </tr> </table>	ΤΙΠΟΣ ΣΤΕΠΟΤΗ	ΚΑΥΑΔΑ	ΦΟΡΕΣ ΘΟΦΟΝΩΝ ΑΦΗΣ 27"	Κ09 1/25 1/5	ΝΟΜΒΡΙΟΣ 2022	
ΤΙΠΟΣ ΣΤΕΠΟΤΗ	ΚΑΥΑΔΑ							
ΦΟΡΕΣ ΘΟΦΟΝΩΝ ΑΦΗΣ 27"	Κ09 1/25 1/5							
ΝΟΜΒΡΙΟΣ 2022								
<p>ΜΕΛΕΤΗΡΗΣ</p> <p style="text-align: center;">ΓΚΙΝΟΥΔΗΣ ΑΛΕΞΑΝΔΡΟΣ Αρχιτέκτων Μηχανικός</p> <p style="text-align: right;">ΣΥΝΤΑΞΗ</p> <p style="text-align: right;">ΘΕΣΣΑΛΟΝΙΚΗ</p>								

ΦΟΡΕΑΣ ΘΟΦΟΝΗΣ ΑΦΗΣ ΙΣΤΙΟΥ 1 (Γ-5 1) & 2 (Γ-5 2)

ΦΟΡΕΑΣ ΘΟΦΟΝΗΣ ΑΦΗΣ ΕΠΙ ΤΟΥ ΠΛΕΥΡΑΚΟΥ ΥΠΕΡΥΨΩΜΕΝΟΥ ΔΙΑΣΤΜΑΤΟΣ (Γ-5 3-10, Γ-5 12)

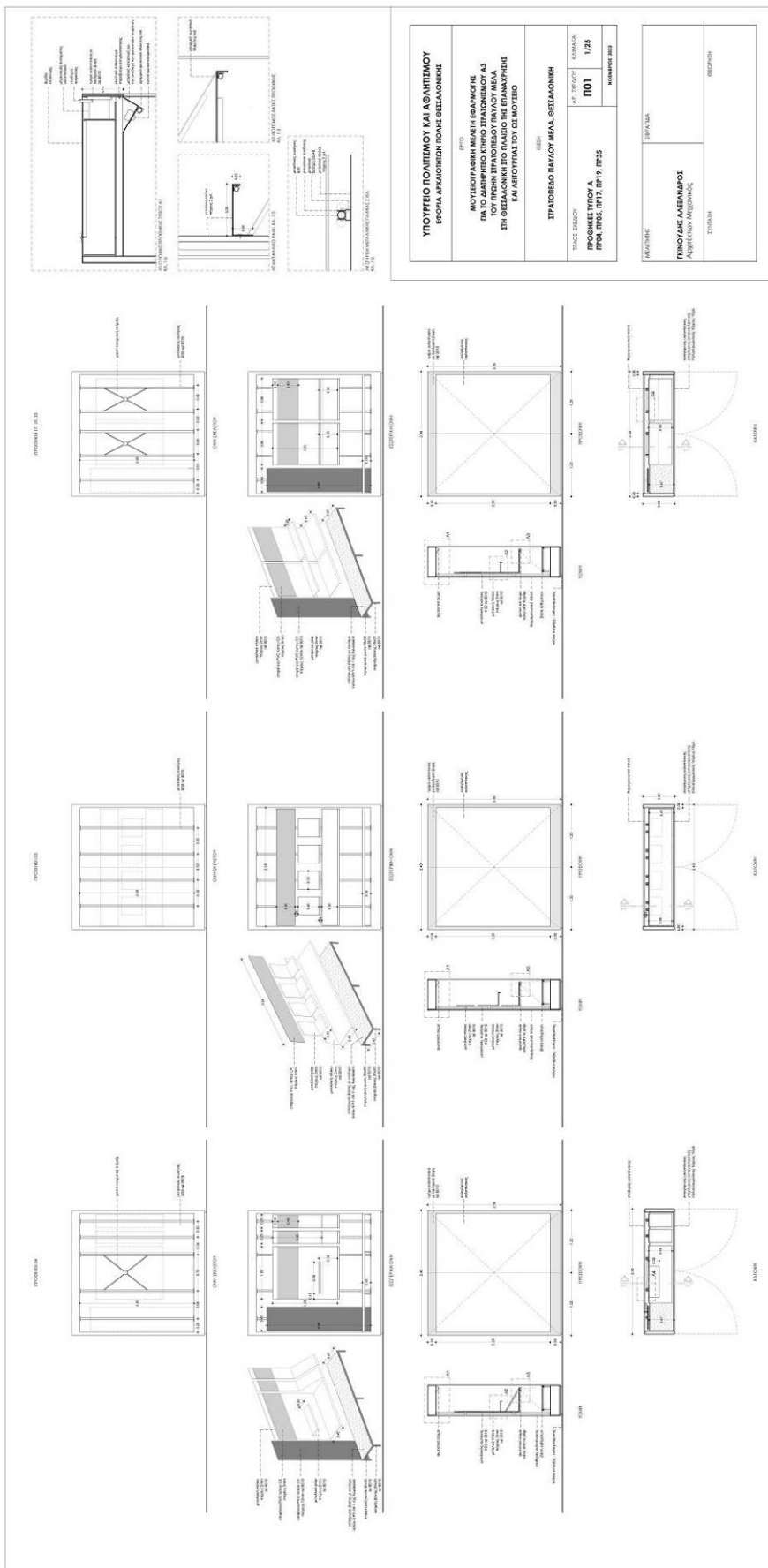

	<table border="1"> <tr> <td colspan="2">ΠΡΟΓΡΑΦΟ ΠΛΑΤΙΣΤΙΟΥ ΚΑΙ ΕΞΗΛΙΣΤΙΟΥ ΚΡΟΥΣΑΡΑΜΑΤΙΣΤΗΣ ΠΛΑΤΗΣ ΒΕΛΑΝΙΩΣΗΣ</td> </tr> <tr> <td>ΜΟΤΕΣ ΓΡΑΦΗΣ</td> <td>ΚΩΔΙΚΟΣ</td> </tr> <tr> <td>ΠΡΟΤΕΣΤΑΡΗΣ ΜΑΤΙΕΣ-ΦΡΑΝΣΙΣΕΣ ΠΛΑΤΗΣ ΒΕΛΑΝΙΩΣΗΣ ΚΑΙ ΕΞΗΛΙΣΤΙΟΥ ΚΡΟΥΣΑΡΑΜΑΤΙΣΤΗΣ ΠΛΑΤΗΣ ΒΕΛΑΝΙΩΣΗΣ ΣΤΗ ΒΕΛΑΝΙΩΣΗ ΚΑΙ ΕΞΗΛΙΣΤΙΟΥ ΚΡΟΥΣΑΡΑΜΑΤΙΣΤΗΣ ΠΛΑΤΗΣ ΒΕΛΑΝΙΩΣΗΣ</td> <td>102</td> </tr> <tr> <td>ΕΠΙΧΕΙΡΗΣΙΑΚΟ ΟΝΟΜΑ</td> <td>ΕΠΙΧΕΙΡΗΣΙΑΚΟ ΚΩΔΙΚΟΣ</td> </tr> <tr> <td>ΕΠΙΧΕΙΡΗΣΙΑΚΟ ΟΝΟΜΑ</td> <td>ΕΠΙΧΕΙΡΗΣΙΑΚΟ ΚΩΔΙΚΟΣ</td> </tr> </table>		ΠΡΟΓΡΑΦΟ ΠΛΑΤΙΣΤΙΟΥ ΚΑΙ ΕΞΗΛΙΣΤΙΟΥ ΚΡΟΥΣΑΡΑΜΑΤΙΣΤΗΣ ΠΛΑΤΗΣ ΒΕΛΑΝΙΩΣΗΣ		ΜΟΤΕΣ ΓΡΑΦΗΣ	ΚΩΔΙΚΟΣ	ΠΡΟΤΕΣΤΑΡΗΣ ΜΑΤΙΕΣ-ΦΡΑΝΣΙΣΕΣ ΠΛΑΤΗΣ ΒΕΛΑΝΙΩΣΗΣ ΚΑΙ ΕΞΗΛΙΣΤΙΟΥ ΚΡΟΥΣΑΡΑΜΑΤΙΣΤΗΣ ΠΛΑΤΗΣ ΒΕΛΑΝΙΩΣΗΣ ΣΤΗ ΒΕΛΑΝΙΩΣΗ ΚΑΙ ΕΞΗΛΙΣΤΙΟΥ ΚΡΟΥΣΑΡΑΜΑΤΙΣΤΗΣ ΠΛΑΤΗΣ ΒΕΛΑΝΙΩΣΗΣ	102	ΕΠΙΧΕΙΡΗΣΙΑΚΟ ΟΝΟΜΑ	ΕΠΙΧΕΙΡΗΣΙΑΚΟ ΚΩΔΙΚΟΣ	ΕΠΙΧΕΙΡΗΣΙΑΚΟ ΟΝΟΜΑ	ΕΠΙΧΕΙΡΗΣΙΑΚΟ ΚΩΔΙΚΟΣ
ΠΡΟΓΡΑΦΟ ΠΛΑΤΙΣΤΙΟΥ ΚΑΙ ΕΞΗΛΙΣΤΙΟΥ ΚΡΟΥΣΑΡΑΜΑΤΙΣΤΗΣ ΠΛΑΤΗΣ ΒΕΛΑΝΙΩΣΗΣ												
ΜΟΤΕΣ ΓΡΑΦΗΣ	ΚΩΔΙΚΟΣ											
ΠΡΟΤΕΣΤΑΡΗΣ ΜΑΤΙΕΣ-ΦΡΑΝΣΙΣΕΣ ΠΛΑΤΗΣ ΒΕΛΑΝΙΩΣΗΣ ΚΑΙ ΕΞΗΛΙΣΤΙΟΥ ΚΡΟΥΣΑΡΑΜΑΤΙΣΤΗΣ ΠΛΑΤΗΣ ΒΕΛΑΝΙΩΣΗΣ ΣΤΗ ΒΕΛΑΝΙΩΣΗ ΚΑΙ ΕΞΗΛΙΣΤΙΟΥ ΚΡΟΥΣΑΡΑΜΑΤΙΣΤΗΣ ΠΛΑΤΗΣ ΒΕΛΑΝΙΩΣΗΣ	102											
ΕΠΙΧΕΙΡΗΣΙΑΚΟ ΟΝΟΜΑ	ΕΠΙΧΕΙΡΗΣΙΑΚΟ ΚΩΔΙΚΟΣ											
ΕΠΙΧΕΙΡΗΣΙΑΚΟ ΟΝΟΜΑ	ΕΠΙΧΕΙΡΗΣΙΑΚΟ ΚΩΔΙΚΟΣ											

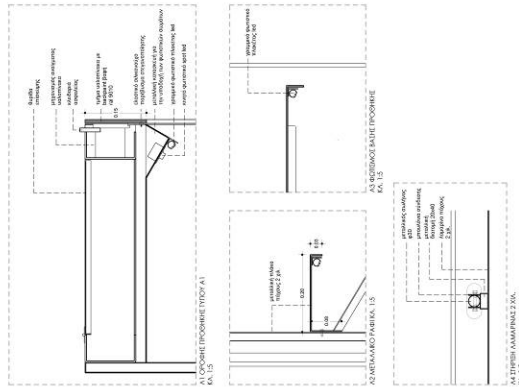

ΥΠΟΥΡΓΕΙΟ ΠΟΛΙΤΙΣΜΟΥ ΚΑΙ ΑΘΛΗΤΙΣΜΟΥ	
ΕΦΟΡΙΑ ΑΡΧΑΙΟΤΗΤΩΝ ΠΟΛΗΣ ΘΕΣΣΑΛΟΝΙΚΗΣ	
ΕΡΓΟ ΜΟΥΣΕΟΓΡΑΦΙΚΗ ΜΕΛΕΤΗ ΕΦΑΡΜΟΓΗΣ ΓΙΑ ΤΟ ΔΙΑΓΗΓΕΘΕΝ ΚΤΙΡΙΟ ΣΤΑΔΙΩΝ ΑΣ ΠΟΡΦΥΡΗ ΚΑΙ ΠΟΛΕΩΣΗΣ ΠΛΕΥΡΑΙΩΝ ΣΤΗ ΘΕΣΣΑΛΟΝΙΚΗ ΣΤΟ ΠΛΑΙΣΙΟ ΤΗΣ ΜΑΡΜΑΡΗΣ ΚΑΙ ΛΕΙΨΥΡΙΑΣ ΓΟΥ ΣΙ ΣΙ ΜΟΥΣΕΙΟ	
ΘΕΣΗ ΣΤΡΑΤΟΠΕΔΟ ΠΑΥΛΟΥ ΜΕΛΛΑ - ΘΕΣΣΑΛΟΝΙΚΗ	
ΤΙΤΛΟΣ ΣΧΕΔΙΟΥ	ΚΑΜΑΚΑ
ΠΡΟΣΩΠΙΚΕΣ ΤΥΠΟΥ Α	Π03
ΠΡ02	ΝΟΜΒΡΙΟΣ 2022

ΜΕΛΕΤΗΤΗΣ	ΙΣΡΑΗΛ
ΚΙΝΟΥΔΗΣ ΑΛΕΞΑΝΔΡΟΣ	Αρχιτέκτων Μηχανικός
ΣΥΝΤΑΞΗ	ΘΕΣΣΑΛΟΝΙΚΗ

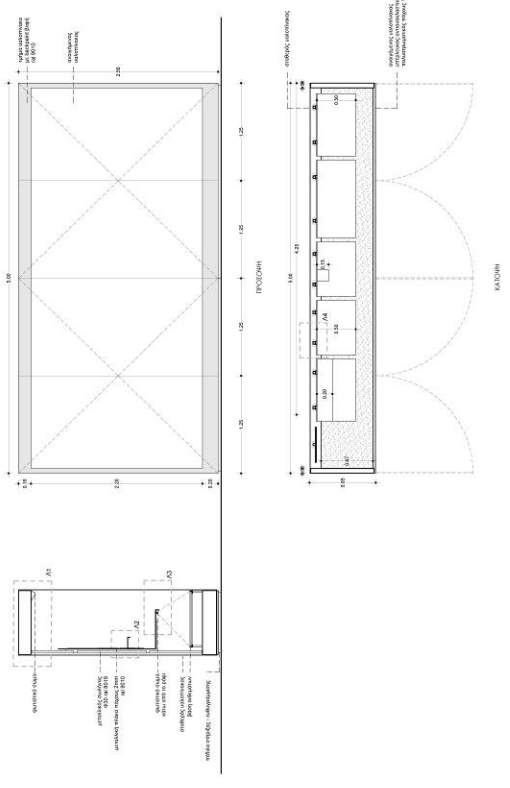
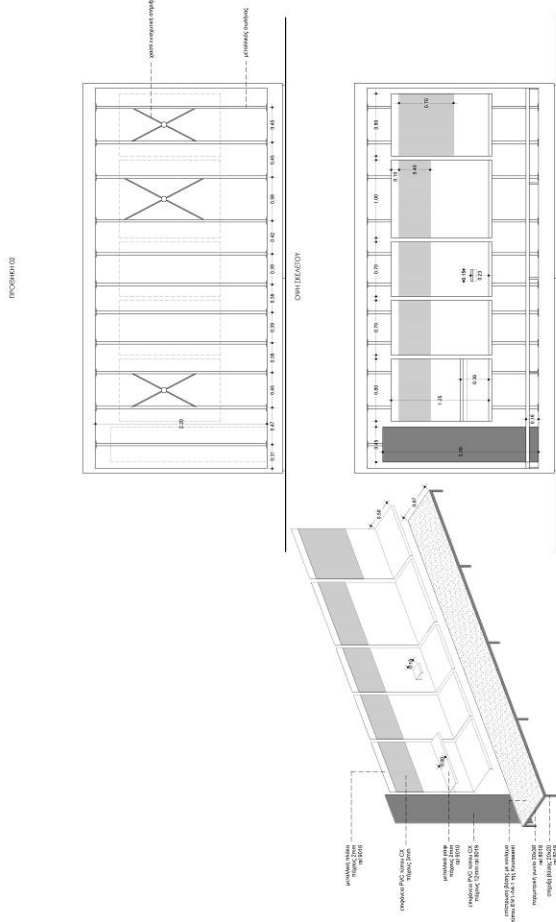

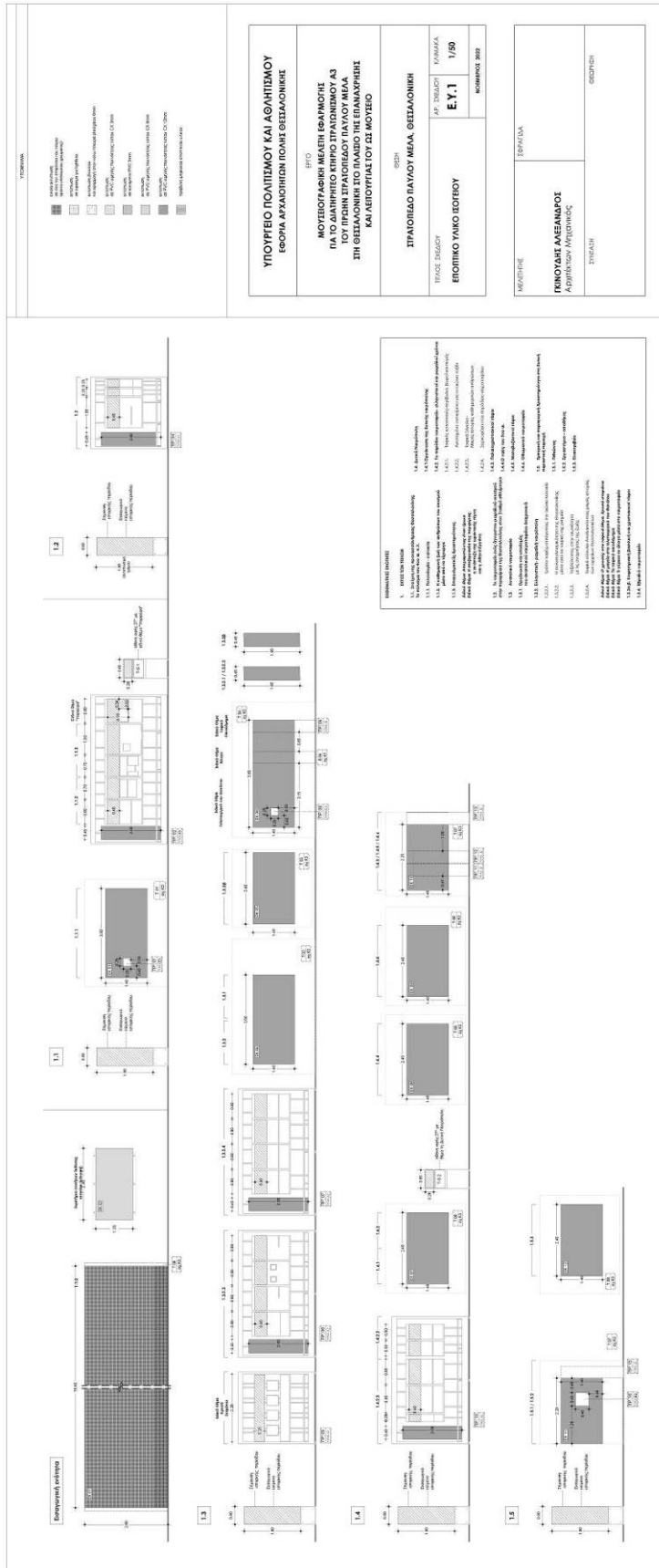

<p>ΥΠΟΥΡΓΕΙΟ ΠΟΛΙΤΙΣΜΟΥ ΚΑΙ ΛΟΓΙΣΤΙΚΟΥ ΕΘΝΙΑ ΑΡΧΑΙΟΛΟΓΙΑ ΠΟΜΠΕΩΣ</p>	
<p>ΠΡΟΣ ΜΟΥΣΕΙΟΦΙΛΙΚΗ ΜΕΡΕΤΗ ΕΛΛΗΝΙΣΜΟΥ ΠΑ ΤΟ ΔΙΑΓΗΡΙΟ ΚΕΝΤΡΟ ΣΤΑΤΙΣΜΟΥ Α3 ΤΟΥ ΠΕΡΙΩΝ ΠΕΡΙΟΧΕΩΣ ΠΑΥΛΟΥ ΜΕΛΑ ΣΤΗ ΘΕΣΣΑΛΟΝΙΚΗ ΤΟ ΠΛΑΙΣΙΟ ΠΡΟΓΡΑΜΜΗΣ ΚΑΙ ΔΙΕΠΙΣΤΗΤΗΣ ΤΩΝ ΜΟΥΣΕΩΝ</p>	
<p>ΩΣΧΕΤΗ ΣΤΑΤΙΟΝΕΣ ΠΑΥΛΟΥ ΜΕΛΑ ΘΕΣΣΑΛΟΝΙΚΗ</p>	
<p>ΤΥΠΟΣ ΕΡΓΟΥ ΕΠΙΣΤΗΜΟΛΟΓΙΚΟ ΦΥΛΟ ΟΦΕΛΟΥ ΔΥΤΙΚΗ ΠΕΡΙΤΡΑ</p>	<p>ΑΡ. ΣΧΕΔΙΩΝ Ε.Υ.2 1/50</p> <p>ΚΟΣΤΟΣ 2022</p>
<p>ΑΝΤΙΣΤΡΟΦΗ ΓΕΩΡΓΙΟΣ ΑΛΕΞΑΝΔΡΟΣ ΑΡΧΙΤΕΚΤΟΝΟΣ ΜΗΧΑΝΙΚΟΣ</p>	<p>ΕΠΙΧΕΙΡΗΣΗ ΕΘΝΙΑ</p> <p>ΕΠΙΧΕΙΡΗΣΗ ΕΘΝΙΑ</p>

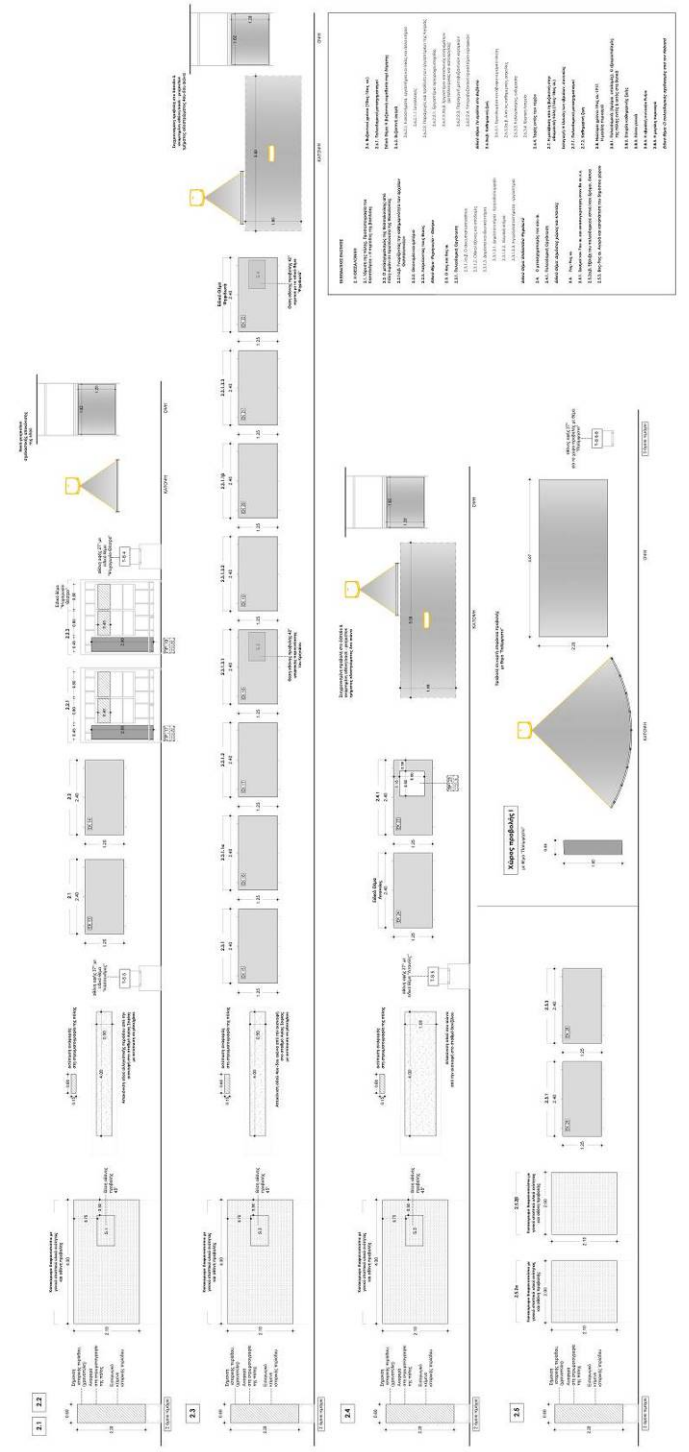

ΥΠΟΥΡΓΕΙΟ ΠΟΛΙΤΙΣΜΟΥ ΚΑΙ ΑΘΛΗΤΙΣΜΟΥ ΕΘΝΙΚΑ ΑΡΧΑΙΟΛΟΓΙΚΑ ΙΝΣΤΙΤΟΥΤΑ	ΕΠΙΧΕΙΡΗΣΙΑΚΟ ΠΡΟΓΡΑΜΜΑ ΜΟΝΤΕΡΓΑΦΙΚΗ ΚΕΝΤΡΙΚΗ ΘΕΡΜΟΤΗΤΗ ΓΙΑ ΤΟ ΔΙΑΙΡΗΤΙΚΟ ΚΤΙΡΙΟ ΣΤΡΑΤΙΣΜΟΥ Α3 ΤΟΥ ΕΡΓΩΝ ΣΤΡΑΤΙΣΜΟΥ ΠΑΛΟΥ ΜΕΛΑ ΣΤΗ ΘΕΣΣΑΛΟΝΙΚΗ ΣΤΟ ΠΛΑΙΣΙΟ ΤΗΣ ΕΠΙΧΑΡΗΦΕΡΕ ΚΑΙ ΔΙΟΡΘΩΤΙΚΩΝ ΕΡΓΩΝ
ΕΠΙΧΕΙΡΗΣΙΑΚΟ ΠΡΟΓΡΑΜΜΑ	ΕΠΙΧΕΙΡΗΣΙΑΚΟ ΠΡΟΓΡΑΜΜΑ
ΕΡΓΑΣΙΑ	ΕΡΓΑΣΙΑ
ΚΑΤΑΣΤΑΣΗ	ΚΑΤΑΣΤΑΣΗ
ΕΠΙΧΕΙΡΗΣΙΑΚΟ ΠΡΟΓΡΑΜΜΑ	ΕΠΙΧΕΙΡΗΣΙΑΚΟ ΠΡΟΓΡΑΜΜΑ
ΑΝΑΡΤΗΣΗ	ΑΝΑΡΤΗΣΗ

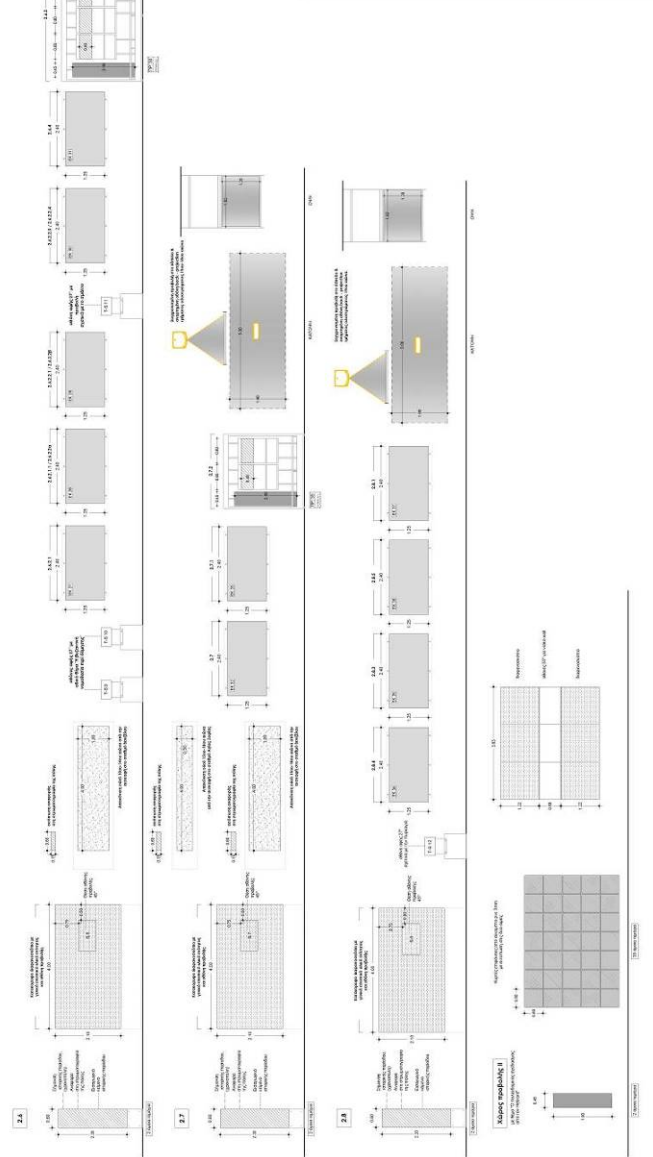

ΠΑΡΑΡΤΗΜΑ ΙΙ – Ειδική Συγγραφή Υποχρεώσεων

Ο Ανάδοχος υποχρεούται να διαθέσει για το υπόεργο όλο το απαιτούμενο προσωπικό, υλικά, μηχανήματα, οχήματα, εργαλεία και οποιαδήποτε άλλα μέσα. Ο Ανάδοχος, σε κάθε περίπτωση επιβαρύνεται με όλες τις απαιτούμενες γενικές και ειδικές δαπάνες για την ολοκλήρωση του υποέργου.

Ο Ανάδοχος θα πρέπει:

- Να συμμορφώνεται με την οδηγία 92/57/ΕΕ, που αναφέρεται στις «Ελάχιστες απαιτήσεις Υγιεινής και ασφάλειας προσωρινών και κινητών Εργοταξίων» καθώς και στην Ελληνική Νομοθεσία σε θέματα υγιεινής και ασφάλειας (Π.Δ. 17/96 και Π.Δ. 159/99 κλπ.),
- Να τηρεί απαρεγκλίτως και να εφαρμόζει όλες τις διατάξεις της εργατικής νομοθεσίας, να λαμβάνει όλα τα απαραίτητα μέτρα ασφάλειας και υγιεινής, καθ' όλη τη διάρκεια εκτέλεσης των εργασιών και είναι αποκλειστικός υπεύθυνος, ποινικώς και αστικώς, για οποιοδήποτε ατύχημα ή θελε προκληθεί εκ παραβάσεως των ισχυουσών διατάξεων της κείμενης νομοθεσίας, όπως αυτή κάθε φορά ισχύει.
- Το συνεργείο του να διαθέτει και να χρησιμοποιεί μέσα ατομικής προστασίας (ΜΑΠ).
- Να συμμορφώνεται με τις εντολές των επιβλεπόντων.
- **Να συντονίζει τις εργασίες του μαζί με τα υπόλοιπα συνεργεία των οποίων οι εργασίες προηγούνται ή ακολουθούν, υπό τον συντονισμό των Επιβλεπόντων της Αναθέτουσας Αρχής, ώστε να μην παρουσιαστούν εμπόδια, καθυστερήσεις στην διαδοχή των εργασιών και κακοτεχνίες.**
- Ιδιαίτερη προσοχή πρέπει να δοθεί από τον Ανάδοχο ώστε να μην προκληθεί κατά την διάρκεια των φορτοεκφορτώσεων, της μεταφοράς και των εργασιών τοποθέτησης οποιαδήποτε βλάβη στις τοιχοποιίες ή σε άλλο στοιχείο του Μουσείου και των υπόλοιπων κατασκευών της έκθεσης. Στην περίπτωση που προκληθούν βλάβες υπό ευθύνη του Αναδόχου η οικονομική ευθύνη αποκατάστασής τους βαρύνει αποκλειστικά τον Ανάδοχο.
- Να μεριμνά για τη φύλαξη κάθε υλικού, μηχανήματος, εργαλείου, κ.λπ. που ανήκει σε αυτόν και βρίσκεται στο χώρο του εργοταξίου. Μέχρι την ολοκλήρωση του έργου, σε περίπτωση απώλειας, φθοράς, βλάβης, καταστροφής υλικού ή μηχανήματος δε δικαιούται να προβάλλει αξίωση για οποιαδήποτε δική του αποζημίωση.
- Οι διαγωνιζόμενοι θα πρέπει να έχουν γνώση του τόπου εκτέλεσης του έργου, τον οποίο οφείλουν να επισκεφτούν για να σχηματίσουν πλήρη και σαφή εικόνα και να έχουν προσωπική αντίληψη σχετικά με τις προσβάσεις, τα μεταφορικά μέσα, τις ιδιαιτερότητες προσέγγισης, τη διακίνηση των εργαζομένων και μηχανημάτων τους, τις αποστάσεις, τη στενότητα του χώρου και γενικά όλες τις συνθήκες που μπορούν να επηρεάσουν την προσφορά τους και την εξέλιξη του έργου.
- Μετά το πέρας της τοποθέτησης των παραδοτέων, τον έλεγχο και την αποδοχή από τον εργοδότη, ανά αυτοτελές τμήμα - ενότητα του έργου, θα αποσύρεται ο εξοπλισμός του συνεργείου, θα απομακρύνονται τα υλικά που περίσσεψαν, θα αποκομίζονται τα άχρηστα προς απόρριψη και θα

παραδίδονται οι χώροι καθαροί και ευπρεπείς, σε κατάσταση που να επιτρέπει άμεσα τις επόμενες εργασίες.

- Πριν από την εκτέλεση της σύμβασης κρίνεται απαραίτητη η επιτόπου επιμέτρηση από τον ανάδοχο, εξετάζοντας όλες τις παραμέτρους που αφορούν στην ομαλή διεκπεραίωση της. Η προσαρμογή και τοποθέτηση των επιφανειών εποπτικού υλικού στις θέσεις τους θα προσδιοριστεί μετά από κοινή επίσκεψη στο έργο από τον ανάδοχο και την ομάδα επίβλεψης. Ο ανάδοχος θα έχει την αποκλειστική ευθύνη για την επιτόπου σωστή μέτρηση των διαστάσεων, την ακριβή εφαρμογή των μετρήσεων και τη σωστή τοποθέτηση των παραδοτέων της σύμβασης.

- Μετά την ολοκλήρωση της παραγωγής των ψηφιακών πολυμεσικών εφαρμογών ο ανάδοχος υποχρεούται να τις εγκαταστήσει στον τεχνολογικό εξοπλισμό της έκθεσης και να εκτελέσει δοκιμές σύμφωνα με τις υποδείξεις των επιβλεπόντων της Αναθέτουσας Αρχής.

Πνευματικά και συγγενικά δικαιώματα

Ο Ανάδοχος εκχωρεί, παραχωρεί και μεταβιβάζει τα πάσης φύσεως πνευματικά και συγγενικά δικαιώματα επί του συνόλου των παραδοτέων και υπηρεσιών του κατ' αποκλειστικότητα στην Αναθέτουσα Αρχή χωρίς την καταβολή πρόσθετης αμοιβής πέραν της προβλεπόμενης στη σύμβαση, η οποία καλύπτει πλήρως την αξία τους.

Η Αναθέτουσα Αρχή έχει τα αποκλειστικά πνευματικά ή/και συγγενικά δικαιώματα επί όλων των υλικών, εντύπων και ηλεκτρονικών, εφαρμογών, προγραμμάτων ηλεκτρονικών υπολογιστών και λοιπών παραδοτέων του Αναδόχου, τα οποία δικαιούται να χρησιμοποιεί και εκμεταλλεύεται με οποιονδήποτε τρόπο και μέσο, σε ολόκληρο τον κόσμο και στο διηνεκές.

Η αποκλειστικότητα ισχύει έναντι παντός τρίτου και του Αναδόχου. Ο Ανάδοχος δηλώνει και εγγυάται, ότι κατά την παροχή των υπηρεσιών και των παραδοτέων δεν χρησιμοποιεί μελέτες ή εν γένει πνευματικά έργα τρίτων χωρίς νόμιμη άδεια. Σε περίπτωση έγερσης αξίωσης από οποιονδήποτε τρίτο κατά της Αναθέτουσας Αρχής για οποιοδήποτε θέμα σχετικά με τα πνευματικά ή/και συγγενικά δικαιώματα των παραδοτέων της σύμβασης, η Αναθέτουσα Αρχή θα ειδοποιήσει αμέσως εγγράφως τον Ανάδοχο, ο οποίος υποχρεούται να αμυνθεί, δικαστικά και εξωδικαστικά, για λογαριασμό της Αναθέτουσας Αρχής, έναντι του τρίτου και να αναλάβει με δικές του δαπάνες τυχόν δίκες.

Σε κάθε περίπτωση, ο Ανάδοχος βαρύνεται αποκλειστικά με κάθε ποσό, δαπάνη ή/και έξοδα τυχόν κληθεί να καταβάλει η Αναθέτουσα Αρχή εξ αυτού του λόγου, συμπεριλαμβανομένης και κάθε δικαστικής δαπάνης ή αμοιβής δικηγόρων, αφετέρου υποχρεούται να αποζημιώσει την Αναθέτουσα Αρχή για κάθε θετική ή αποθετική ζημία που θα υποστεί εξ αυτής της αιτίας.

ΠΑΡΑΡΤΗΜΑ ΙΙΙ – ΕΕΕΣ

Το έντυπο Ε.Ε.Ε.Σ. συμπληρώνεται σύμφωνα με τις διατάξεις του άρθρου 79 του ν 4412/2016. Οι Οικονομικοί Φορείς καλούνται να χρησιμοποιήσουν το αρχείο του ΕΕΕΣ σε μορφή XML το οποίο βρίσκεται αναρτημένο στο PORTAL του WWW.PROMITHEUS.GOV.GR καθώς και στον χώρο «ΣΗΜΕΙΩΣΕΙΣ & ΣΥΝΗΜΜΕΝΑ» του συστημικού διαγωνισμού στο ΕΣΗΔΗΣ με Α.Α 360613.

Προκειμένου να συμπληρώσουν οι Οικονομικοί Φορείς το εν λόγω έγγραφο καλούνται να εισέλθουν στην πλατφόρμα PROMITHEUS ESPDint, που βρίσκεται στο άνω PORTAL. Οι οικονομικοί φορείς μπορούν να λάβουν το ΕΕΕΣ και σε μορφή PDF στους ως άνω αναφερόμενους τόπους ανάρτησης.

Για την συμπλήρωση του Ε.Ε.Ε.Σ. οι οικονομικοί φορείς χρησιμοποιηθούν την διαδικτυακή πύλη Promitheus ESPDint (<https://espdint.eprocurement.gov.gr/>), όπου «τηλεφορτώνουν» το αρχείο σε μορφή xml του Ε.Ε.Ε.Σ. και συμπληρώνουν με ευθύνη τους όλα τα δεδομένα που αφορούν τον διαγωνισμό και αναφέρονται στην διακήρυξη και παράγουν αρχεία σε δύο μορφές: α) τύπου PDF και β) τύπου .xml. Το αρχείο σε μορφή pdf υποβάλλεται ηλεκτρονικά με την προσφορά του προσφέροντα.

Προς διευκόλυνση των ενδιαφερομένων οικονομικών φορέων παρέχονται:

Α. Οδηγίες χρήσης σε μορφή .pdf αρχείου, που είναι αναρτημένες στην ηλεκτρονική διεύθυνση: http://www.eprocurement.gov.gr/webcenter/files/anakinoseis/eees_odigies.pdf

Β. Σχετικό μάθημα εκμάθησης για τη συμπλήρωση του ΕΕΕΣ στην παρακάτω διεύθυνση: <http://www.eprocurement.gov.gr/moodle/course/view.php?id=177> Η ιστοσελίδα για το ΕΕΕΣ είναι η: <https://ec.europa.eu/growth/toolsdatabases/espd/filter?lang=el>

ΠΑΡΑΡΤΗΜΑ IV – Υπόδειγμα Τεχνικής Προσφοράς

Στοιχεία Προσφέροντος:

Επωνυμία:

Διεύθυνση:

Τηλέφωνο:

Ημερομηνία:

Fax:

E-mail:

Στοιχεία Αναθέτουσας Αρχής:

ΥΠΟΥΡΓΕΙΟ ΠΟΛΙΤΙΣΜΟΥ & ΑΘΛΗΤΙΣΜΟΥ

ΓΕΝΙΚΗ ΔΙΕΥΘΥΝΣΗ ΑΡΧΑΙΟΤΗΤΩΝ ΚΑΙ ΠΟΛΙΤΙΣΤΙΚΗΣ ΚΛΗΡΟΝΟΜΙΑΣ

ΕΦΟΡΕΙΑ ΑΡΧΑΙΟΤΗΤΩΝ ΠΟΛΗΣ ΘΕΣΣΑΛΟΝΙΚΗΣ

Τίτλος έργου:

«Sub. 3.20 Αποκατάσταση και επανάχρηση Κτηρίου Στρατωνισμού Α3 ως Μουσείο Ευρημάτων Μητροπολιτικού Σιδηροδρόμου Θεσσαλονίκης»

Υποέργο 7 «ΓΡΑΦΙΣΤΙΚΗ ΣΧΕΔΙΑΣΗ ΕΠΟΠΤΙΚΟΥ ΥΛΙΚΟΥ ΚΑΙ ΠΑΡΑΓΩΓΗ ΨΗΦΙΑΚΩΝ ΠΟΛΥΜΕΣΙΚΩΝ ΕΦΑΡΜΟΓΩΝ» Διακήρυξη αριθ. 09/2024

Αφού έλαβα γνώση των Παραρτημάτων I, II, και V της ως άνω Διακήρυξης, σας δηλώνω ότι αποδέχομαι πλήρως και ανεπιφυλάκτως όλα τα σχετικά στοιχεία και τους όρους που αναφέρονται, αναλαμβάνω την εκτέλεση του αντικειμένου της γραφιστικής σχεδίασης εποπτικού υλικού και παραγωγής ψηφιακών πολυμεσικών εφαρμογών και σας υποβάλλω την κάτωθι τεχνική προσφορά.

Φέρω την απόλυτη ευθύνη της ακρίβειας των δεδομένων που δηλώνω. Τα προσφερόμενα είδη πληρούν στο σύνολό τους τα περιγραφόμενα στο εδάφιο Απαιτήσεις και Τεχνικές Προδιαγραφές και στην «ΤΕΧΝΙΚΗ ΠΕΡΙΓΡΑΦΗ ΓΡΑΦΙΣΤΙΚΗΣ ΣΧΕΔΙΑΣΗ ΕΠΟΠΤΙΚΟΥ ΥΛΙΚΟΥ ΚΑΙ ΠΑΡΑΓΩΓΗΣ ΨΗΦΙΑΚΩΝ ΠΟΛΥΜΕΣΙΚΩΝ ΕΦΑΡΜΟΓΩΝ.

Επισυνάπτω με την τεχνική μου προσφορά:

1. Για την απόδειξη - τεκμηρίωση όλων όσων περιγράφονται στο Παράρτημα I της παρούσας Διακήρυξης:

Τεχνικά φυλλάδια / Πιστοποιητικά εκδιδόμενα από επίσημα ινστιτούτα ή επίσημες υπηρεσίες ελέγχου της ποιότητας, αναγνωρισμένων ικανοτήτων, με τα οποία βεβαιώνεται η ποιότητα των παραδοτέων, όπως περιγράφεται στο Παράρτημα I της Διακήρυξης.

Ο προσφέρων.....

Υπογραφή.....

Σφραγίδα.....

ΠΑΡΑΡΤΗΜΑ V –Μουσειογραφική Μελέτη Εφαρμογής

Οι Οικονομικοί Φορείς καλούνται να δουν τα αρχεία του Παραρτήματος V σε μορφή pdf που βρίσκονται αναρτημένα στο PORTAL του WWW.PROMITHEUS.GOV.GR καθώς και στον χώρο «ΣΗΜΕΙΩΣΕΙΣ & ΣΥΝΗΜΜΕΝΑ» του συστημικού διαγωνισμού στο ΕΣΗΔΗΣ με Α.Α 360613.

ΠΑΡΑΡΤΗΜΑ VI – Υπόδειγμα Οικονομικής Προσφοράς

Στοιχεία Προσφέροντος

Επωνυμία:
 Διεύθυνση:
 Τηλέφωνο: Ημερομηνία:
 Fax:
 Email:

Στοιχεία Αναθέτουσας Αρχής

ΥΠΟΥΡΓΕΙΟ ΠΟΛΙΤΙΣΜΟΥ
 ΓΕΝΙΚΗ ΔΙΕΥΘΥΝΣΗ ΑΡΧΑΙΟΤΗΤΩΝ
 ΚΑΙ ΠΟΛΙΤΙΣΤΙΚΗΣ ΚΛΗΡΟΝΟΜΙΑΣ
 ΕΦΟΡΕΙΑ ΑΡΧΑΙΟΤΗΤΩΝ ΠΟΛΗΣ
 ΘΕΣΣΑΛΟΝΙΚΗΣ

Γραφιστική σχεδίαση εποπτικού υλικού και παραγωγή ψηφιακών πολυμεσικών εφαρμογών								
Α/Α	ΕΙΔΟΣ ΥΛΙΚΟΥ	ΜΟΝΑΔΑ ΜΕΤΡΗΣΗΣ	ΠΟΣΟΤΗΤΑ	ΑΞΙΑ ΧΩΡΙΣ ΦΠΑ (€)		ΦΠΑ (€)		ΣΥΝΟΛΙΚΗ ΑΞΙΑ ΜΕ ΦΠΑ (€)
				ΤΙΜΗ ΜΟΝΑΔΑΣ	ΣΥΝΟΛΟ	%	ΠΟΣΟ	
				5	6=4X5	7	8=6X7	
1	2	3	4	5	6=4X5	7	8=6X7	9=6+8
1	Σχεδιασμός της οπτικής ταυτότητας της έκθεσης και των αρχείων εκτύπωσης του εποπτικού υλικού σύμφωνα με τις απαιτούμενες προδιαγραφές		ΚΑΤ' ΑΠΟΚΟΠΗ					
2	Μεταφράσεις των κειμένων στην αγγλική γλώσσα		ΚΑΤ' ΑΠΟΚΟΠΗ					
3	ΕΚΤΥΠΩΣΗ ΚΑΙ ΤΟΠΟΘΕΤΗΣΗ – ΜΟΥΣΕΙΑΚΟΣ ΚΑΜΒΑΣ (ΑΥΤΟΚΟΛΛΗΤΟ ΥΦΑΣΜΑ)	M2	46,00					
4	ΕΚΤΥΠΩΣΗ ΚΑΙ ΤΟΠΟΘΕΤΗΣΗ – ΥΦΑΣΜΑ ΓΙΑ LIGHTBOX ΔΙΑΦΑΝΟΣΚΟΠΙΩΝ	M2	68,00					
5	ΕΚΤΥΠΩΣΗ ΚΑΙ ΤΟΠΟΘΕΤΗΣΗ – PVC 3mm ΑΚΑΜΠΤΟ	M2	31,00					
6	ΕΚΤΥΠΩΣΗ ΚΑΙ ΤΟΠΟΘΕΤΗΣΗ – PVC 8mm ΑΚΑΜΠΤΟ	M2	79,00					

7	ΕΚΤΥΠΩΣΗ ΚΑΙ ΤΟΠΟΘΕΤΗΣΗ PVC 12mm ΑΚΑΜΠΤΟ	M2	50,00					
8	ΕΚΤΥΠΩΣΗ ΚΑΙ ΤΟΠΟΘΕΤΗΣΗ PVC 3mm ΕΥΚΑΜΠΤΟ	M2	13,00					
9	ΕΚΤΥΠΩΣΗ ΚΑΙ ΤΟΠΟΘΕΤΗΣΗ ΑΚΡΥΛΙΚΑ ΦΥΛΛΑ 5mm	M2	18,00					
10	ΕΚΤΥΠΩΣΗ ΚΑΙ ΤΟΠΟΘΕΤΗΣΗ ΛΕΖΑΝΤΕΣ (PVC 3mm ΑΚΑΜΠΤΟ	M2	5,00					
11	ΠΑΡΑΓΩΓΗ ΓΙΑ ΟΘΟΝΗ ΑΦΗΣ TS1	TMX	1					
12	ΠΑΡΑΓΩΓΗ ΓΙΑ ΟΘΟΝΗ ΑΦΗΣ TS2	TMX	1					
13	ΠΑΡΑΓΩΓΗ ΓΙΑ ΟΘΟΝΗ ΑΦΗΣ TS3	TMX	1					
14	ΠΑΡΑΓΩΓΗ ΓΙΑ ΟΘΟΝΗ ΑΦΗΣ TS4	TMX	1					
15	ΠΑΡΑΓΩΓΗ ΓΙΑ ΟΘΟΝΗ ΑΦΗΣ TS5	TMX	1					
16	ΠΑΡΑΓΩΓΗ ΓΙΑ ΟΘΟΝΕΣ ΑΦΗΣ ΧΩΡΟΥ ΠΡΟΒΟΛΗΣ 1 TS6 TS7 TS8	TMX	1					
17	ΠΑΡΑΓΩΓΗ ΓΙΑ ΟΘΟΝΗ ΑΦΗΣ TS9	TMX	1					
18	ΠΑΡΑΓΩΓΗ ΓΙΑ ΟΘΟΝΗ ΑΦΗΣ TS10	TMX	1					
19	ΠΑΡΑΓΩΓΗ ΓΙΑ ΟΘΟΝΗ ΑΦΗΣ TS11	TMX	1					
20	ΠΑΡΑΓΩΓΗ ΓΙΑ ΟΘΟΝΗ ΑΦΗΣ TS12	TMX	1					

21	ΠΑΡΑΓΩΓΗ ΒΙΝΤΕΟ ΟΘΟΝΗΣ ΠΡΟΒΟΛΗΣ S1	TMX	1					
22	ΠΑΡΑΓΩΓΗ ΒΙΝΤΕΟ ΟΘΟΝΗΣ ΠΡΟΒΟΛΗΣ S2	TMX	1					
23	ΠΑΡΑΓΩΓΗ ΒΙΝΤΕΟ ΟΘΟΝΗΣ ΠΡΟΒΟΛΗΣ S3	TMX	1					
24	ΠΑΡΑΓΩΓΗ ΒΙΝΤΕΟ ΟΘΟΝΗΣ ΠΡΟΒΟΛΗΣ S4	TMX	1					
25	ΠΑΡΑΓΩΓΗ ΒΙΝΤΕΟ ΟΘΟΝΗΣ ΡΟΒΟΛΗΣ S5	TMX	1					
26	ΠΑΡΑΓΩΓΗ ΒΙΝΤΕΟ ΟΘΟΝΗΣ ΠΡΟΒΟΛΗΣ S6	TMX	1					
27	ΠΑΡΑΓΩΓΗ ΒΙΝΤΕΟ ΟΘΟΝΗΣ ΠΡΟΒΟΛΗΣ S7	TMX	1					
28	ΠΑΡΑΓΩΓΗ ΒΙΝΤΕΟ ΟΘΟΝΗΣ ΠΡΟΒΟΛΗΣ S8	TMX	1					
29	ΠΑΡΑΓΩΓΗ ΒΙΝΤΕΟ ΧΩΡΟΥ ΠΡΟΒΟΛΗΣ 1 (ΠΡΟΒΟΛΗ ΑΠΟ ΒΙΝΤΕΟΠΡΟΒΟΛΕΑΣ ΣΕ ΚΥΡΤΗ ΕΠΙΦΑΝΕΙΑ)	TMX	1					
30	ΠΑΡΑΓΩΓΗ ΒΙΝΤΕΟ ΧΩΡΟΥ ΠΡΟΒΟΛΗΣ 2 (VIDEO WALL ΑΠΟ ΣΥΣΤΟΙΧΙΑ 3ΩΝ ΟΘΟΝΩΝ)	TMX	1					
31	ΠΑΡΑΓΩΓΗ ΒΙΝΤΕΟ ΣΥΓΧΡΟΝΙΣΜΕΝΗΣ ΠΡΟΒΟΛΗΣ 1Α 1Β	TMX	2					

32	ΠΑΡΑΓΩΓΗ ΒΙΝΤΕΟ ΣΥΓΧΡΟΝΙΣΜΕΝΗΣ ΠΡΟΒΟΛΗΣ 2Α 2Β	TMX	2						
33	ΠΑΡΑΓΩΓΗ ΒΙΝΤΕΟ ΣΥΓΧΡΟΝΙΣΜΕΝΗΣ ΠΡΟΒΟΛΗΣ 3Α 3Β	TMX	2						
34	ΠΑΡΑΓΩΓΗ ΒΙΝΤΕΟ ΣΥΓΧΡΟΝΙΣΜΕΝΗΣ ΠΡΟΒΟΛΗΣ 4Α 4Β	TMX	2						
35	ΠΑΡΑΓΩΓΗ ΒΙΝΤΕΟ ΣΥΓΧΡΟΝΙΣΜΕΝΗΣ ΠΡΟΒΟΛΗΣ 5Α 5Β	TMX	2						
36	ΠΑΡΑΓΩΓΗ ΒΙΝΤΕΟ ΣΥΓΧΡΟΝΙΣΜΕΝΗΣ ΠΡΟΒΟΛΗΣ 6Α 6Β	TMX	2						
ΣΥΝΟΛΟ ΟΙΚΟΝΟΜΙΚΗΣ ΠΡΟΣΦΟΡΑΣ									
ΓΕΝΙΚΟ ΣΥΝΟΛΟ ΧΩΡΙΣ ΦΠΑ (αριθμητικώς)									
ΓΕΝΙΚΟ ΣΥΝΟΛΟ ΧΩΡΙΣ ΦΠΑ (ολογράφως)									

Χρόνος ισχύος της προσφοράς: δώδεκα (12) μήνες

Ποσοστό προκαταβολής : %

Ο προσφέρων

.....

Υπογραφή

.....

Σφραγίδα

.....

ΠΑΡΑΡΤΗΜΑ VII – Υποδείγματα Εγγυητικών Επιστολών

Υπόδειγμα Εγγυητικής Επιστολής Συμμετοχής

ΕΚΔΟΤΗΣ.....

Ημερομηνία έκδοσης.....

Προς: (Στοιχεία Αναθέτουσας Αρχής)

ΕΓΓΥΗΤΙΚΗ ΕΠΙΣΤΟΛΗ ΣΥΜΜΕΤΟΧΗΣ ΑΡ. για ευρώ

Έχουμε την τιμή να σας γνωρίσουμε ότι εγγυώμεθα δια της παρούσας εγγυητικής επιστολής ανέκκλητα και ανεπιφύλακτα, παραιτούμενοι του δικαιώματος της διαιρέσεως και διζήσεως, υπέρ του:

(i) [σε περίπτωση φυσικού προσώπου]: (ονοματεπώνυμο, πατρώνυμο), ΑΦΜ: (διεύθυνση)....., ή

(ii) [σε περίπτωση νομικού προσώπου]: (πλήρη επωνυμία), ΑΦΜ: (διεύθυνση)..... ή

(iii) [σε περίπτωση ένωσης ή κοινοπραξίας:] των φυσικών / νομικών προσώπων

α) (πλήρη επωνυμία), ΑΦΜ: (διεύθυνση).....

β) (πλήρη επωνυμία), ΑΦΜ: (διεύθυνση).....

γ) (πλήρη επωνυμία), ΑΦΜ: (διεύθυνση).....

μελών της Ένωσης ή Κοινοπραξίας, ατομικά για κάθε ένα από αυτές και ως αλληλέγγυα και εις ολόκληρο υπόχρεων μεταξύ τους εκ της ιδιότητάς τους ως μελών της Ένωσης ή Κοινοπραξίας},

και μέχρι του ποσού των ευρώ (..... €), για τη συμμετοχή του/τους εις το διενεργούμενο διαγωνισμό με καταληκτική ημερομηνία υποβολής προσφορών την, για την ανάδειξη αναδόχου για την ανάθεση της σύμβασης: «**Γραφιστική σχεδίαση εποπτικού υλικού και παραγωγή ψηφιακών πολυμεσικών εφαρμογών**» προϋπολογισμού διακοσίων σαράντα χιλιάδων

τριακοσίων πενήντα δύο ευρώ (240.352,00€) μη συμπεριλαμβανομένου ΦΠΑ, διακοσίων ενενήντα οκτώ χιλιάδων τριάντα έξι ευρώ και σαράντα οκτώ λεπτών (298.036,48€) συμπεριλαμβανομένου ΦΠΑ 24% σύμφωνα με την υπ' αρ. **09/2024** Διακήρυξή σας.

Η παρούσα εγγύηση καλύπτει μόνο τις από την συμμετοχή εις τον ανωτέρω διαγωνισμό απορρέουσες υποχρεώσεις της εν λόγω εταιρείας (των μελών της Ένωσης / Κοινοπραξίας ατομικά για κάθε μια από αυτές και ως αλληλέγγυα και εις ολόκληρο υπόχρεων μεταξύ τους εκ της ιδιότητάς τους ως μελών της Ένωσης/ Κοινοπραξίας καθ' όλο το χρόνο ισχύος της).

Το παραπάνω ποσό τηρούμε στη διάθεσή σας και θα καταβληθεί ολικά ή μερικά χωρίς καμία από μέρος μας αντίρρηση ή ένσταση και χωρίς να ερευνηθεί το βάσιμο ή μη της απαίτησης, μέσα σε πέντε (5) ημέρες από απλή έγγραφη ειδοποίησή σας.

Σε περίπτωση κατάπτωσης της εγγύησης το ποσό της κατάπτωσης υπόκειται στο εκάστοτε ισχύον τέλος χαρτοσήμου.

Η παρούσα ισχύει μέχρι και την

Αποδεχόμαστε να παρατείνουμε την ισχύ της εγγύησης ύστερα από απλό έγγραφο της Υπηρεσίας σας, με την προϋπόθεση ότι το σχετικό αίτημά σας θα μας υποβληθεί πριν από την ημερομηνία λήξης της.

Βεβαιώνεται υπεύθυνα ότι το ποσό των εγγυητικών επιστολών που έχουν δοθεί στο Δημόσιο, ΝΠΔΔ και ΝΠΙΔ συνυπολογίζοντας και το ποσό της παρούσας, δεν υπερβαίνει το όριο των εγγυήσεων που έχει καθοριστεί από το Υπουργείο Οικονομικών για το ίδρυμα μας.

(Εξουσιοδοτημένη υπογραφή)

Υπόδειγμα Εγγυητικής Επιστολής Καλής Εκτέλεσης

ΕΚΔΟΤΗΣ.....

Ημερομηνία έκδοσης.....

Προς: (Στοιχεία Αναθέτουσας Αρχής)

ΕΓΓΥΗΤΙΚΗ ΕΠΙΣΤΟΛΗ ΚΑΛΗΣ ΕΚΤΕΛΕΣΗΣ ΑΡ. για ευρώ

Έχουμε την τιμή να σας γνωρίσουμε ότι εγγυώμεθα δια της παρούσας εγγυητικής επιστολής ανέκκλητα και ανεπιφύλακτα, παραιτούμενοι του δικαιώματος της διαιρέσεως και διζήσεως, υπέρ του:

(i) [σε περίπτωση φυσικού προσώπου]: (ονοματεπώνυμο, πατρώνυμο), ΑΦΜ: (διεύθυνση)....., ή

(ii) [σε περίπτωση νομικού προσώπου]: (πλήρη επωνυμία), ΑΦΜ: (διεύθυνση)..... ή

(iii) [σε περίπτωση ένωσης ή κοινοπραξίας:] των φυσικών / νομικών προσώπων

α) (πλήρη επωνυμία), ΑΦΜ: (διεύθυνση).....

β) (πλήρη επωνυμία), ΑΦΜ: (διεύθυνση).....

γ) (πλήρη επωνυμία), ΑΦΜ: (διεύθυνση).....

μελών της Ένωσης ή Κοινοπραξίας, ατομικά για κάθε ένα από αυτές και ως αλληλέγγυα και εις ολόκληρο υπόχρεων μεταξύ τους εκ της ιδιότητάς τους ως μελών της Ένωσης ή Κοινοπραξίας}, και μέχρι του ποσού των ευρώ (..... €), για την καλή εκτέλεση της σύμβασης με αριθμό που αφορά στο διαγωνισμό του με αντικείμενο: «**Γραφιστική σχεδίαση εποπτικού υλικού και παραγωγή ψηφιακών πολυμεσικών εφαρμογών**», συνολικής αξίας ευρώ, σύμφωνα με την υπ' αρ. 09/2024 Διακήρυξή σας.

Το ανωτέρω ποσό της εγγύησης τηρείται στη διάθεσή σας, το οποίο και υποχρεούμαστε να σας καταβάλουμε ολικά ή μερικά χωρίς καμία από μέρους μας αντίρρηση ή ένσταση και χωρίς να ερευνηθεί το βάσιμο ή μη της απαίτησής σας, μέσα σε πέντε (5) ημέρες από την έγγραφη ειδοποίησή σας. Σε περίπτωση κατάπτωσης της εγγύησης το ποσό της κατάπτωσης υπόκειται στο εκάστοτε ισχύον τέλος χαρτοσήμου.

Η παρούσα ισχύει μέχρι και την (αν προβλέπεται ορισμένος χρόνος στα έγγραφα της σύμβασης) ή μέχρις ότου αυτή μας επιστραφεί ή μέχρις ότου λάβουμε έγγραφη δήλωσή σας ότι μπορούμε να θεωρήσουμε την Τράπεζα μας απαλλαγμένη από κάθε σχετική υποχρέωση εγγυοδοσίας μας. Σε περίπτωση κατάπτωσης της εγγύησης, το ποσό της κατάπτωσης υπόκειται στο εκάστοτε ισχύον πάγιο τέλος χαρτοσήμου. Βεβαιώνουμε υπεύθυνα ότι το ποσό των εγγυητικών επιστολών που έχουν δοθεί, συνυπολογίζοντας και το ποσό της παρούσας, δεν υπερβαίνει το όριο των εγγυήσεων που έχουμε το δικαίωμα να εκδίδουμε.

(Εξουσιοδοτημένη υπογραφή)

Υπόδειγμα Εγγυητικής Επιστολής Προκαταβολής

ΕΚΔΟΤΗΣ.....

Ημερομηνία έκδοσης.....

Προς: (Στοιχεία Αναθέτουσας Αρχής)

ΕΓΓΥΗΤΙΚΗ ΕΠΙΣΤΟΛΗ ΠΡΟΚΑΤΑΒΟΛΗΣ ΑΡ. για ευρώ

Με την παρούσα εγγυόμαστε, ανέκκλητα και ανεπιφύλακτα παραιτούμενοι του δικαιώματος της διαιρέσεως και διζήσεως, μέχρι του ποσού των ευρώυπέρ του

{σε περίπτωση φυσικού προσώπου}: (ονοματεπώνυμο, πατρώνυμο), ΑΦΜ: οδός..... αριθμός.....ΤΚ.....

{Σε περίπτωση μεμονωμένης εταιρίας}: της Εταιρίας ΑΦΜ: οδός αριθμός ... ΤΚ,}

{ή σε περίπτωση Ένωσης ή Κοινοπραξίας}: των Εταιριών

α) (πλήρη επωνυμία) ΑΦΜ..... οδός..... αριθμός.....ΤΚ.....

β) (πλήρη επωνυμία) ΑΦΜ..... οδός..... αριθμός.....ΤΚ.....

γ) (πλήρη επωνυμία) ΑΦΜ..... οδός..... αριθμός.....ΤΚ.....

μελών της Ένωσης ή Κοινοπραξίας, ατομικά για κάθε μια από αυτές και ως αλληλέγγυα και εις ολόκληρο υπόχρεων μεταξύ τους εκ της ιδιότητάς τους ως μελών της Ένωσης ή Κοινοπραξίας.}

για την λήψη προκαταβολής για τη χορήγηση του ...% (συμπληρώνετε το συνολικό ποσοστό της λαμβανόμενης προκαταβολής) της συμβατικής αξίας μη περιλαμβανομένου του ΦΠΑ, ευρώ (συμπληρώνετε το συνολικό ποσό της λαμβανόμενης προκαταβολής) σύμφωνα με τη σύμβαση με αριθμό.....και τη Διακήρυξή σας με αριθμό 09/2024, στο πλαίσιο του διαγωνισμού της (συμπληρώνετε την ημερομηνία διενέργειας του διαγωνισμού) για εκτέλεση του έργου «**Γραφιστική σχεδίαση εποπτικού υλικού και παραγωγή ψηφιακών πολυμεσικών εφαρμογών**» συνολικής αξίας (συμπληρώνετε το συνολικό συμβατικό τίμημα με διευκρίνιση εάν περιλαμβάνει ή όχι τον ΦΠΑ), και μέχρι του ποσού των ευρώ (συμπληρώνετε το ποσό το οποίο καλύπτει η συγκεκριμένη εγγυητική επιστολή), , πλέον τόκων επί της προκαταβολής αυτής που θα καταλογισθούν σε βάρος της Εταιρείας ή, σε περίπτωση Ένωσης ή Κοινοπραξίας, υπέρ των Εταιρειών της Ένωσης ή Κοινοπραξίας, υπέρ της οποίας εγγυόμαστε σε εφαρμογή του άρθρου 72 του Ν. 4412/2016 (ΦΕΚ Α/147/8-08-2016) , στο οποίο και μόνο περιορίζεται η εγγύησή μας.

Το παραπάνω ποσό της εγγύησης τηρείται στη διάθεσή σας, το οποίο και υποχρεούμαστε να σας καταβάλουμε ολικά ή μερικά, μέσα σε πέντε (5) ημέρες από την έγγραφη ειδοποίησή σας.

Η παρούσα ισχύει μέχρι και την(Σημείωση προς την Τράπεζα: διάρκεια ισχύος σύμφωνα με την παρ.4.1 της Διακήρυξης)».

Σε περίπτωση κατάπτωσης της εγγύησης, το ποσό της κατάπτωσης υπόκειται στο εκάστοτε ισχύον πάγιο τέλος χαρτοσήμου.

(Εξουσιοδοτημένη υπογραφή)

ΠΑΡΑΡΤΗΜΑ VIII – Ενημέρωση για την προστασία προσωπικών δεδομένων

Η Αναθέτουσα Αρχή ενημερώνει υπό την ιδιότητά της ως υπεύθυνης επεξεργασίας το φυσικό πρόσωπο που υπογράφει την προσφορά ως Προσφέρων ή ως Νόμιμος Εκπρόσωπος Προσφέροντος, ότι το ίδιο ή και τρίτοι, κατ' εντολή και για λογαριασμό του, θα επεξεργάζονται τα ακόλουθα δεδομένα ως εξής:

I. Αντικείμενο επεξεργασίας είναι τα δεδομένα προσωπικού χαρακτήρα που περιέχονται στους φακέλους της προσφοράς και τα αποδεικτικά μέσα τα οποία υποβάλλονται στην Αναθέτουσα Αρχή, στο πλαίσιο του παρόντος Διαγωνισμού, από το φυσικό πρόσωπο το οποίο είναι το ίδιο Προσφέρων ή Νόμιμος Εκπρόσωπος Προσφέροντος.

II. Σκοπός της επεξεργασίας είναι η αξιολόγηση του Φακέλου Προσφοράς, η ανάθεση της Σύμβασης, η προάσπιση των δικαιωμάτων της Αναθέτουσας Αρχής, η εκπλήρωση των εκ του νόμου υποχρεώσεων της Αναθέτουσας Αρχής και η εν γένει ασφάλεια και προστασία των συναλλαγών. Τα δεδομένα ταυτοπροσωπίας και επικοινωνίας θα χρησιμοποιηθούν από την Αναθέτουσα Αρχή και για την ενημέρωση των Προσφερόντων σχετικά με την αξιολόγηση των προσφορών.

III. Αποδέκτες των ανωτέρω (υπό Α) δεδομένων στους οποίους κοινοποιούνται είναι:

(α) Φορείς στους οποίους η Αναθέτουσα Αρχή αναθέτει την εκτέλεση συγκεκριμένων ενεργειών για λογαριασμό της, δηλαδή οι Σύμβουλοι, τα υπηρεσιακά στελέχη, μέλη Επιτροπών Αξιολόγησης, Χειριστές του Ηλεκτρονικού Διαγωνισμού και λοιποί εν γένει προστηθέντες της, υπό τον όρο της τήρησης σε κάθε περίπτωση του απορρήτου.

(β) Το Δημόσιο, άλλοι δημόσιοι φορείς ή δικαστικές αρχές ή άλλες αρχές ή δικαιοδοτικά όργανα, στο πλαίσιο των αρμοδιοτήτων τους.

(γ) Έτεροι συμμετέχοντες στο Διαγωνισμό, στο πλαίσιο της αρχής της διαφάνειας και του δικαιώματος προδικαστικής και δικαστικής προστασίας των συμμετεχόντων στο Διαγωνισμό, σύμφωνα με το νόμο.

IV. Τα δεδομένα θα τηρούνται για χρονικό διάστημα για χρονικό διάστημα ίσο με τη διάρκεια της εκτέλεσης της σύμβασης, και μετά τη λήξη αυτής για χρονικό διάστημα πέντε ετών, για μελλοντικούς φορολογικούς-δημοσιονομικούς ή ελέγχους χρηματοδοτών ή άλλους προβλεπόμενους ελέγχους από την κείμενη νομοθεσία, εκτός εάν η νομοθεσία προβλέπει διαφορετική περίοδο διατήρησης. Σε περίπτωση εκκρεμοδικίας αναφορικά με δημόσια σύμβαση τα δεδομένα τηρούνται μέχρι το πέρας της εκκρεμοδικίας. Μετά τη λήξη των ανωτέρω περιόδων, τα προσωπικά δεδομένα θα καταστρέφονται.

V. Το φυσικό πρόσωπο που είναι είτε Προσφέρων είτε Νόμιμος Εκπρόσωπος του Προσφέροντος, μπορεί να ασκεί κάθε νόμιμο δικαίωμά του σχετικά με τα δεδομένα προσωπικού χαρακτήρα που το αφορούν, απευθυνόμενο στον υπεύθυνο προστασίας προσωπικών δεδομένων της Αναθέτουσας Αρχής.

VI. Η Αναθέτουσα Αρχή έχει υποχρέωση να λαμβάνει κάθε εύλογο μέτρο για τη διασφάλιση του απορρήτου και της ασφάλειας της επεξεργασίας των δεδομένων και της προστασίας τους από τυχαία ή αθέμιτη καταστροφή, τυχαία απώλεια, αλλοίωση, απαγορευμένη διάδοση ή πρόσβαση από οποιονδήποτε και κάθε άλλης μορφή αθέμιτη επεξεργασία.

ΠΑΡΑΡΤΗΜΑ ΙΧ – Σχέδιο Σύμβασης – Ρήτρα Ακεραιότητας

ΣΧΕΔΙΟ ΣΥΜΒΑΣΗΣ ΠΑΡΟΧΗΣ ΥΠΗΡΕΣΙΩΝ



...../...../.....

ΕΛΛΗΝΙΚΗ ΔΗΜΟΚΡΑΤΙΑ
ΥΠΟΥΡΓΕΙΟ ΠΟΛΙΤΙΣΜΟΥ
ΓΕΝΙΚΗ ΔΙΕΥΘΥΝΣΗ ΑΡΧΑΙΟΤΗΤΩΝ
ΚΑΙ ΠΟΛΙΤΙΣΤΙΚΗΣ ΚΛΗΡΟΝΟΜΙΑΣ
ΕΦΟΡΕΙΑ ΑΡΧΑΙΟΤΗΤΩΝ ΠΟΛΣ ΘΕΣΣΑΛΟΝΙΚΗΣ
ΤΜΗΜΑ ΔΙΟΙΚΗΤΙΚΗΣ ΚΑΙ
ΟΙΚΟΝΟΜΙΚΗΣ ΥΠΟΣΤΗΡΙΞΗΣ
Πληροφορίες:
Ταχ/κή Δ/νση:
Ταχ. Κώδικας:
Τηλέφωνο:
e-mail:

Αριθ. πρωτ.....

ΣΥΜΦΩΝΗΤΙΚΟ ΠΑΡΟΧΗΣ ΥΠΗΡΕΣΙΩΝ

Στη Θεσσαλονίκη σήμερα ημέρα

οι παρακάτω συμβαλλόμενοι:

- Υπουργείο Πολιτισμού - Εφορεία Αρχαιοτήτων Πόλης Θεσσαλονίκης που εδρεύει στο Επταπύργιο, με Αριθμό Φορολογικού Μητρώου (Α.Φ.Μ.) 090283815 Δ.Ο.Υ Δ' Αθηνών, και κωδικό ηλεκτρονικής τιμολόγησης 1022.0000000000.0086, νομίμως εκπροσωπούμενη από την Αναπληρώτρια Προϊσταμένη κ. Ελισάβετ Τσιγαρίδα δυνάμει της υπ. αρ. πρωτ. ΥΠΠΟΑ/17946/15-1-2021 Απόφασης Ορισμού Αναπληρωτή Ελλείποντος Προϊσταμένου (στο εξής η «Αναθέτουσα Αρχή»)
- Ο/η (σε περίπτωση φυσικού προσώπου/ ατομικής επιχείρησης) ή το νομικό πρόσωπο.....με την επωνυμίακαι τον διακριτικό τίτλο «.....», που εδρεύει (. ΑΦΜ:....., ΔΟΥ:, Τ.Κ., νομίμως εκπροσωπούμενο (μόνο για νομικά πρόσωπα) από τον (στο εξής ο «Ανάδοχος»)

Έχοντας υπόψη:

- την υπ' αριθμ 09/2024 διακήρυξη (ΑΔΑΜ...) και τα λοιπά έγγραφα της σύμβασης που συνέταξε η Αναθέτουσα Αρχή για την παρούσα σύμβαση παροχής υπηρεσιών.
- Την υπ' αριθμ ... απόφαση της Αναθέτουσας Αρχής, με την οποία κατακυρώθηκε το αποτέλεσμα της διαδικασίας (ΑΔΑΜ...), στο πλαίσιο της ανωτέρω διακήρυξης, στον Ανάδοχο, καθώς και την αριθμ. πρωτ. ειδική πρόσκληση της Αναθέτουσας Αρχής προς τον Ανάδοχο για την υπογραφή του παρόντος, η οποία κοινοποιήθηκε σε αυτόν την.....
- Την απόυπεύθυνη δήλωση του Αναδόχου περί μη οψιγενών μεταβολών, κατά την έννοια της περ. δ της παρ. 3 του αρ. 105 του ν. 4412/2016
- Ότι αναπόσπαστο τμήμα της παρούσας αποτελούν, σύμφωνα με το άρθρο 2 παρ.1 περιπτ. 42 του ν.4412/2016:

-η υπ' αριθ. διακήρυξη, με τα Παραρτήματα της
- η υπ. Αρ. ΥΠΠΟ/605363/13-12-2023 εγκεκριμένη επικαιροποιημένη Μουσειογραφική Μελέτη Εφαρμογής για το διατηρητέο κτήριο στρατωνισμού Α3 του πρώην στρατοπέδου Παύλου Μελά στην Θεσσαλονίκη, στο πλαίσιο της επανάχρησης και λειτουργίας ως μουσείο
-..... (στο εξής «τα Έγγραφα της Σύμβασης»)
-η προσφορά του Αναδόχου.

5. Ότι ο Ανάδοχος κατέθεσε την:

α) υπ' αριθ. εγγυητική επιστολή της τράπεζας/ πιστωτικού ιδρύματος/ χρηματοδοτικού ιδρύματος/ ασφαλιστικής επιχείρησης/, ποσού ευρώ, για την καλή εκτέλεση των όρων του παρόντος συμφωνητικού

β) την υπ' αριθ. εγγυητική επιστολή της τράπεζας/ πιστωτικού ιδρύματος/ χρηματοδοτικού ιδρύματος/ ασφαλιστικής επιχείρησης/, ποσού ευρώ για την προκαταβολή του συμβατικού τιμήματος σύμφωνα με το άρθρο 4.1 της διακήρυξης.

Συμφώνησαν και έκαναν αμοιβαία αποδεκτά τα ακόλουθα :

Άρθρο 1 Αντικείμενο

Αντικείμενο της παρούσας σύμβασης είναι «**Γραφιστική σχεδίαση εποπτικού υλικού και παραγωγή ψηφιακών πολυμεσικών εφαρμογών**», σύμφωνα με τους όρους και τις προδιαγραφές του άρθρου 1.3 της Διακήρυξης και των ΠΑΡΑΡΤΗΜΑΤΩΝ I, II, και V.

Η παροχή υπηρεσιών θα πραγματοποιηθεί σύμφωνα με τους όρους που περιέχονται στα έγγραφα της σύμβασης, στην απόφαση κατακύρωσης και στην προσφορά του Αναδόχου.

Άρθρο 2 Χρηματοδότηση της σύμβασης

Φορέας χρηματοδότησης της παρούσας σύμβασης είναι το Υπουργείο Πολιτισμού, κωδ. ΣΑΤΑ 014. Η Σύμβαση χρηματοδοτείται από την Ευρωπαϊκή Ένωση – NextGeneration EU» και βαρύνει τις Πιστώσεις του Προγράμματος Δημοσίων Επενδύσεων με κωδικό ΟΠΣ ΤΑ 5204414, κωδικός ΣΑΤΑ 014. και ενάρθρο έργου 2023ΤΑ01400039.

Η σύμβαση περιλαμβάνεται στο υποέργο 7 : «Γραφιστική σχεδίαση εποπτικού υλικού και παραγωγή ψηφιακών πολυμεσικών εφαρμογών», του έργου: «Sub. 3.20 Αποκατάσταση και επανάχρηση Κτηρίου Στρατωνισμού Α3 ως Μουσείο Ευρημάτων Μητροπολιτικού Σιδηροδρόμου Θεσσαλονίκης», με βάση την με αρ. πρωτ. 67806/03-05-2023 (ΑΔΑ: Ψ300Η-26Β), 1^η Τροποποίηση 150460/12-10-2023, 2^η Τροποποίηση 60898/26-04-2024 (ΑΔΑ: 6ΖΕΑΗ-ΔΒΞ) απόφαση ένταξης του Αναπληρωτή Υπουργού Οικονομικών, για την ένταξη του έργου: «Sub. 3.20 Αποκατάσταση και επανάχρηση Κτηρίου Στρατωνισμού Α3 ως Μουσείο Ευρημάτων Μητροπολιτικού Σιδηροδρόμου Θεσσαλονίκης» (κωδικός ΟΠΣ ΤΑ 5204414) στο Ταμείο Ανάκαμψης και Ανθεκτικότητας.

Η παρούσα σύμβαση χρηματοδοτείται από την Ευρωπαϊκή Ένωση-NextGeneration EU και από εθνικούς πόρους μέσω του ΠΔΕ.

Άρθρο 3 Διάρκεια σύμβασης

3.1. Δυνάμει του άρθρου 1.3 της Διακήρυξης η διάρκεια της παρούσας σύμβασης ορίζεται από την 01-01-2025 έως τις 05-08-2025.

3.2. Η συνολική διάρκεια της σύμβασης μπορεί να παρατείνεται μετά από αιτιολογημένη απόφαση της αναθέτουσας αρχής μέχρι το 50% αυτής ύστερα από σχετικό αίτημα του αναδόχου που υποβάλλεται πριν από τη λήξη της διάρκειάς της, σε αντικειμενικά δικαιολογημένες περιπτώσεις που δεν οφείλονται σε υπαιτιότητα του αναδόχου.

Άρθρο 4 Υποχρεώσεις Αναδόχου

Ο Ανάδοχος δεσμεύεται έναντι της Αναθέτουσας Αρχής ότι:

4.1. σύμφωνα με το άρθρο 4.3.1. της Διακήρυξης, τηρεί και θα εξακολουθήσει να τηρεί κατά την εκτέλεση της παρούσας σύμβασης τις υποχρεώσεις του που απορρέουν από τις διατάξεις της περιβαλλοντικής, κοινωνικοασφαλιστικής και εργατικής νομοθεσίας, που έχουν θεσπιστεί με το δίκαιο της Ένωσης, το εθνικό δίκαιο, συλλογικές συμβάσεις ή διεθνείς διατάξεις περιβαλλοντικού, κοινωνικού και εργατικού δικαίου, οι οποίες απαριθμούνται στο Παράρτημα Χ του Προσαρτήματος Α' (και του ν. 4412/2016). Η τήρηση των εν λόγω υποχρεώσεων ελέγχεται και βεβαιώνεται από τα όργανα που επιβλέπουν την εκτέλεση της παρούσας σύμβασης και τις αρμόδιες δημόσιες αρχές και υπηρεσίες που ενεργούν εντός των ορίων της ευθύνης και της αρμοδιότητάς τους

4.2. θα ενεργεί σύμφωνα με το Νόμο και με την παρούσα, ότι θα λαμβάνει τα κατάλληλα μέτρα για να διασφαλίσει την ομαλή και προσηκουσα εκτέλεση της παρούσας σύμφωνα με τη Διακήρυξη και τα λοιπά Έγγραφα της Σύμβασης και ότι δεν θα ενεργήσει αθέμιτα, παράνομα ή καταχρηστικά καθ' όλη τη διάρκεια της εκτέλεσης της παρούσας, σύμφωνα με τη ρήτρα ακεραιότητας που επισυνάπτεται στην παρούσα και αποτελεί αναπόσπαστο τμήμα της.

4.3. καθ' όλη τη διάρκεια εκτέλεσης της σύμβασης, θα συνεργάζεται στενά με την Αναθέτουσα Αρχή, υποχρεούται δε να λαμβάνει υπόψη του οποιεσδήποτε παρατηρήσεις της, σχετικά με την εκτέλεση της σύμβασης.

4.4 σε συμμόρφωση με τις απαιτήσεις του ΣΔΕ του ΤΑΑ, θα επικαιροποιεί τα στοιχεία του άρθρου 22.2.δ.ι) έως ιιι) του Καν.2021/241.

Άρθρο 5 Αμοιβή – Τρόπος πληρωμής

5.1. Το συνολικό συμβατικό τίμημα ανέρχεται σε, πλέον ΦΠΑ.....%

5.2. Η πληρωμή του Αναδόχου θα πραγματοποιηθεί σύμφωνα με το άρθρο 5.1.1 της Διακήρυξης και συγκεκριμένα:

.....

5.3. Η πληρωμή του συμβατικού τιμήματος θα γίνεται με την προσκόμιση από τον Ανάδοχο των νομίμων παραστατικών και δικαιολογητικών που προβλέπονται από τις διατάξεις του άρθρου 200 παρ. 4 του ν. 4412/2016, καθώς και κάθε άλλου δικαιολογητικού που τυχόν ήθελε ζητηθεί από τις αρμόδιες υπηρεσίες που διενεργούν τον έλεγχο και την πληρωμή.

5.4. Τον Ανάδοχο βαρύνουν οι υπέρ τρίτων κρατήσεις, καθώς και κάθε άλλη επιβάρυνση, σύμφωνα με την κείμενη νομοθεσία, μη συμπεριλαμβανομένου Φ.Π.Α., για την παράδοση των υπηρεσιών στον

τόπο και με τον τρόπο που προβλέπεται στη Διακήρυξη και στα λοιπά έγγραφα της Σύμβασης. Ο Ανάδοχος βαρύνεται, ιδίως, με τις κρατήσεις που καθορίζονται στο άρθρο 5.1.2 της Διακήρυξης. Οι υπέρ τρίτων κρατήσεις υπόκεινται στο εκάστοτε ισχύον αναλογικό τέλος χαρτοσήμου% και στην επ' αυτού εισφορά υπέρ ΟΓΑ%.

5.5. Με κάθε πληρωμή θα γίνεται η προβλεπόμενη από την κείμενη νομοθεσία παρακράτηση φόρου εισοδήματος αξίας% επί του καθαρού ποσού.

5.6. Όλα τα δικαιολογητικά του χρηματικού εντάλματος (πρωτόκολλα ποσοτικής και ποιοτικής παραλαβής κλπ.) ελέγχονται από την αρμόδια υπηρεσία ελέγχου της αναθέτουσας αρχής. Για την έκδοση χρηματικού εντάλματος ο ανάδοχος πρέπει να προσκομίσει το αντίστοιχο τιμολόγιο εντός προθεσμίας τριάντα (30) ημερών από την ημερομηνία έκδοσης πρωτοκόλλου ποσοτικής και ποιοτικής παραλαβής και η πληρωμή του θα πρέπει να λάβει χώρα σε επιπλέον τριάντα (30) ημέρες. Σε περίπτωση που η πληρωμή του Αναδόχου καθυστερήσει πέραν των τριάντα (30) ημερών από την οριστική ποιοτική και ποσοτική παραλαβή των αγαθών και την ολοκλήρωση των σχετικών διαδικασιών επαλήθευσης, υπό την προϋπόθεση ότι θα έχει περιέλθει μέχρι και την ημερομηνία αυτή στην Αναθέτουσα Αρχή το τιμολόγιο ή άλλο ισοδύναμο παραστατικό πληρωμής, η Αναθέτουσα Αρχή, σύμφωνα με τα οριζόμενα στην υποπαρ. Ζ5 της παρ. Ζ του ν. 4152/2013, (Α' 107/09-05-2013) «Επείγοντα μέτρα εφαρμογής των Ν.4046/2012, 4093/2012 και 4127/2013» καθίσταται υπερήμερη και οφείλει τόκους υπερημερίας, χωρίς να απαιτείται όχληση από τον Ανάδοχο. Σε περίπτωση καθυστέρησης υποβολής των οικείων δικαιολογητικών πληρωμής, η Αναθέτουσα Αρχή καθίσταται υπερήμερη από την ημέρα προσκόμισής τους.

Άρθρο 6 Αναπροσαρμογή τιμής

Δεν προβλέπεται.

Άρθρο 7

Τμηματικές/ενδιάμεσες προθεσμίες-Παραλαβή αντικειμένου-Χρόνος και τρόπος παροχής υπηρεσιών

7.1. Ο Ανάδοχος υποχρεούται να παρέχει τις υπηρεσίες του στο χρονικό διάστημα και με τον τρόπο που καθορίζονται στα άρθρα 6.1. και 6.2. της Διακήρυξης.

7.2. Ο Ανάδοχος υποχρεούται να παρέχει τις υπηρεσίες του ή/και να υποβάλει τα παραδοτέα στην Αναθέτουσα Αρχή σύμφωνα με το άρθρο 6.2. της Διακήρυξης. Μη εμπρόθεσμη παροχή των υπηρεσιών ή/και υποβολή των παραδοτέων από τον Ανάδοχο επάγεται την κήρυξη αυτού ως έκπτωτου σύμφωνα με το άρθρο 6.2.2 της Διακήρυξης.

7.3. Η παραλαβή των παρεχόμενων υπηρεσιών ή/και παραδοτέων γίνεται από επιτροπές, υπό τους όρους, διαδικασίες παραλαβής και ελέγχου που ορίζονται στο άρθρο 6.3 της Διακήρυξης.

7.4. Αν παρέλθει χρονικό διάστημα μεγαλύτερο των τριάντα (30) ημερών από την ημερομηνία υποβολής του παραδοτέου από τον Ανάδοχο και δεν έχει εκδοθεί από την επιτροπή πρωτόκολλο παραλαβής, θεωρείται ότι η παραλαβή έχει συντελεσθεί αυτοδίκαια, κατά τα σχετικά οριζόμενα στο άρθρο 6.3.5. της Διακήρυξης

Ανεξάρτητα από την, οριζόμενη στο ως άνω άρθρο 6.3.5. της Διακήρυξης, αυτοδίκαιη παραλαβή και την πληρωμή του Αναδόχου, πραγματοποιούνται οι προβλεπόμενοι από την παρούσα έλεγχος από επιτροπή που συγκροτείται με απόφαση της Αναθέτουσας Αρχής, στην οποία δεν μπορεί να

συμμετέχουν ο πρόεδρος και τα μέλη της αρχικής επιτροπής. η οποία δεν πραγματοποίησε την παραλαβή στον προβλεπόμενο από την παρούσα σύμβαση χρόνο. Η παραπάνω επιτροπή παραλαβής προβαίνει σε όλες τις διαδικασίες παραλαβής που προβλέπονται από το παρόν άρθρο, το άρθρο 6.3.1. της Διακήρυξης και το άρθρο 219 του ν. 4412/2016 και συντάσσει τα σχετικά πρωτόκολλα. Οι εγγυητικές επιστολές προκαταβολής και καλής εκτέλεσης δεν επιστρέφονται, πριν την ολοκλήρωση όλων των προβλεπομένων από την παρούσα σύμβαση ελέγχων και τη σύνταξη των σχετικών πρωτοκόλλων.

Άρθρο 8

Απόρριψη υπηρεσιών-παραδοτέων –Αντικατάσταση

8.1. Σε περίπτωση οριστικής απόρριψης ολόκληρου ή μέρους των παρεχόμενων υπηρεσιών ή /και παραδοτέων, με έκπτωση επί της συμβατικής αξίας, με απόφαση της αναθέτουσας αρχής μπορεί να εγκρίνεται αντικατάσταση των υπηρεσιών ή/και παραδοτέων αυτών με άλλα, που να είναι σύμφωνα με τους όρους της παρούσας σύμβασης, μέσα σε τακτή προθεσμία που ορίζεται από την απόφαση αυτή και σύμφωνα με το άρθρο 6.4 της Διακήρυξης.

8.2. Αν η αντικατάσταση γίνεται μετά τη λήξη της συνολικής διάρκειας της σύμβασης, η προθεσμία που ορίζεται για την αντικατάσταση δεν μπορεί να είναι μεγαλύτερη του 25% της συνολικής διάρκειας της σύμβασης, ο δε ανάδοχος υπόκειται σε ποινικές ρήτρες, σύμφωνα με το άρθρο 218 του ν. 4412/2016 και την παράγραφο 5.2.2 της Διακήρυξης, λόγω εκπρόθεσμης παράδοσης.

8.3. Αν ο ανάδοχος δεν αντικαταστήσει τις υπηρεσίες ή/και τα παραδοτέα που απορρίφθηκαν μέσα στην προθεσμία που του τάχθηκε και εφόσον έχει λήξει η συνολική διάρκεια, κηρύσσεται έκπτωτος και υπόκειται στις προβλεπόμενες κυρώσεις του άρθρου 9 της παρούσας σύμβασης.

Άρθρο 9

Κήρυξη οικονομικού φορέα εκπτώτου –Κυρώσεις

9.1. Ο Ανάδοχος κηρύσσεται υποχρεωτικά έκπτωτος από τη σύμβαση και από κάθε δικαίωμα που απορρέει από αυτήν, με απόφαση της Αναθέτουσας Αρχής για τους λόγους που αναφέρονται στο άρθρο 5.2.1 της Διακήρυξης και σύμφωνα με τα ειδικότερα οριζόμενα σε αυτό. Στον Ανάδοχο που κηρύσσεται έκπτωτος από την παρούσα σύμβαση, επιβάλλονται, με απόφαση της Αναθέτουσας Αρχής και κατόπιν τήρησης της σχετικής διαδικασίας και οι κυρώσεις/αποκλεισμός που προβλέπονται στο ως άνω άρθρο.

9.2. Αν λήξει η συνολική διάρκεια της σύμβασης, χωρίς να υποβληθεί εγκαίρως αίτημα παράτασης ή, αν λήξει η παραταθείσα, κατά τα ανωτέρω, διάρκεια, χωρίς να υποβληθούν στην αναθέτουσα αρχή τα παραδοτέα της σύμβασης, ο ανάδοχος κηρύσσεται έκπτωτος. Αν οι υπηρεσίες παρασχεθούν από υπαιτιότητα του αναδόχου μετά τη λήξη της διάρκειας της σύμβασης, και μέχρι λήξης του χρόνου της παράτασης που χορηγήθηκε επιβάλλονται εις βάρος του ποινικές ρήτρες, σύμφωνα με το άρθρο 218 του ν. 4412/2016 και το άρθρο 5.2.2 της Διακήρυξης.

Άρθρο 10

Υπεργολαβία

10.1. Ο Ανάδοχος, σύμφωνα με το άρθρο 4.4.1. της Διακήρυξης, δεν απαλλάσσεται από τις συμβατικές του υποχρεώσεις και ευθύνες έναντι της Αναθέτουσας Αρχής λόγω ανάθεσης της εκτέλεσης τμήματος/τμημάτων της σύμβασης σε υπεργολάβους. Η τήρηση των υποχρεώσεων της παρ. 2 του άρθρου 18 του ν. 4412/2016 από υπεργολάβους δεν αίρει την ευθύνη του Αναδόχου.

10.2. Ο Ανάδοχος με το από έγγραφό του, το οποίο επισυνάπτεται στην παρούσα, και σύμφωνα με το άρθρο 4.4.2. της Διακήρυξης, ενημέρωσε την Αναθέτουσα Αρχή για την επωνυμία/όνομα, τα στοιχεία επικοινωνίας και τους νόμιμους εκπροσώπους των υπεργολάβων του, οι οποίοι συμμετέχουν στην εκτέλεση της παρούσας σύμβασης. Ο Ανάδοχος υποχρεούται να γνωστοποιεί στην Αναθέτουσα Αρχή κάθε αλλαγή των πληροφοριών αυτών, κατά τη διάρκεια της παρούσας σύμβασης, καθώς και τις απαιτούμενες πληροφορίες σχετικά με κάθε νέο υπεργολάβο, τον οποίο ο Ανάδοχος θα χρησιμοποιεί εν συνεχεία στην εν λόγω σύμβαση, προσκομίζοντας τα σχετικά συμφωνητικά/δηλώσεις συνεργασίας. Σε περίπτωση διακοπής της συνεργασίας του Αναδόχου με υπεργολάβο/ υπεργολάβους της παρούσας σύμβασης, ο Ανάδοχος υποχρεούται σε άμεση γνωστοποίηση της διακοπής αυτής στην Αναθέτουσα Αρχή και οφείλει να διασφαλίσει την ομαλή εκτέλεση του τμήματος/ τμημάτων της σύμβασης είτε από τον ίδιο, είτε από νέο υπεργολάβο τον οποίο θα γνωστοποιήσει στην Αναθέτουσα Αρχή κατά την ως άνω διαδικασία.

10.3. Η Αναθέτουσα Αρχή επαληθεύει τη συνδρομή των λόγων αποκλεισμού για τους υπεργολάβους, όπως αυτοί περιγράφονται στην παράγραφο 2.2.3 της Διακήρυξης και με τα αποδεικτικά μέσα της παραγράφου 2.2.9.2 της Διακήρυξης σύμφωνα με τα οριζόμενα στο άρθρο 4.4.3. της Διακήρυξης. Επιπλέον, η Αναθέτουσα Αρχή, προκειμένου να μην αθετούνται οι υποχρεώσεις της παρ. 2 του άρθρου 18 του ν. 4412/2016, δύναται να επαληθεύσει τους ως άνω λόγους και για τμήμα ή τμήματα της σύμβασης που υπολείπονται του ποσοστού που ορίζεται σύμφωνα με τα οριζόμενα στο άρθρο 4.4.3. της Διακήρυξης.

10.4. Ο υπεργολάβος λαμβάνει γνώση της, συνημμένης στην παρούσα, ρήτρας ακεραιότητας και δεσμεύεται να τηρήσει τις υποχρεώσεις που περιλαμβάνονται σε αυτή. Η ως άνω δέσμευση περιέρχεται στην αναθέτουσα αρχή με ευθύνη του αναδόχου.

Άρθρο 11 Τροποποίηση σύμβασης κατά τη διάρκειά της

11.1. Η παρούσα σύμβαση μπορεί να τροποποιείται κατά τη διάρκειά της, χωρίς να απαιτείται νέα διαδικασία σύναψης σύμβασης, μόνο σύμφωνα με τους όρους και τις προϋποθέσεις του άρθρου 4.5 της Διακήρυξης.

11.2. Τροποποίηση των όρων της παρούσας σύμβασης γίνεται μόνον με μεταγενέστερη γραπτή και ρητή συμφωνία των μερών και σύμφωνα με τα οριζόμενα στο άρθρο 132 του ν.4412/2016.

Άρθρο 12 Ανωτέρα Βία

12.1. Τα συμβαλλόμενα μέρη δεν ευθύνονται για τη μη εκπλήρωση των συμβατικών τους υποχρεώσεων, στο μέτρο που η αδυναμία εκπλήρωσης οφείλεται σε περιστατικά ανωτέρας βίας.

12.2. Ο Ανάδοχος, επικαλούμενος υπαγωγή της αδυναμίας εκπλήρωσης υποχρεώσεων του σε γεγονός που εμπίπτει στην έννοια της ανωτέρας βίας, οφείλει να γνωστοποιήσει και επικαλεσθεί προς την Αναθέτουσα Αρχή τους σχετικούς λόγους και περιστατικά εντός αποσβεστικής προθεσμίας είκοσι (20) ημερών από τότε που συνέβησαν, προσκομίζοντας τα απαραίτητα αποδεικτικά στοιχεία. Η Αναθέτουσα Αρχή αποφασίζει μετά από γνωμοδότηση του αρμόδιου για αυτό οργάνου. Μόνο η έγγραφη αναγνώριση από την Αναθέτουσα Αρχή της ανώτερης βίας που επικαλείται ο Ανάδοχος τον απαλλάσσει από τις συνέπειες της εκπρόθεσμης ή μη κατάλληλα εκπλήρωσης της προμήθειας.

Άρθρο 13 Ολοκλήρωση συμβατικού αντικειμένου

Η σύμβαση θεωρείται ότι έχει ολοκληρωθεί, όταν παραληφθούν οριστικά, ποσοτικά και ποιοτικά οι υπηρεσίες, όταν αποπληρωθεί το συμβατικό τίμημα και εκπληρωθούν και οι τυχόν λοιπές συμβατικές ή νόμιμες υποχρεώσεις και από τα δύο συμβαλλόμενα μέρη και αποδεσμευθούν οι σχετικές εγγυήσεις κατά τα προβλεπόμενα στη σύμβαση.

Άρθρο 14 Δικαίωμα μονομερούς λύσης της σύμβασης

Η Αναθέτουσα Αρχή μπορεί, με τις προϋποθέσεις που ορίζονται στο άρθρο 4.6 της Διακήρυξης, να καταγγείλει τη σύμβαση κατά τη διάρκεια της εκτέλεσής της.

Άρθρο 15 Εφαρμοστέο Δίκαιο – Επίλυση Διαφορών

15.1. Η παρούσα διέπεται από το Ελληνικό Δίκαιο και ειδικότερα α) από το θεσμικό πλαίσιο που αναφέρεται στο άρθρο 1.4. της Διακήρυξης και β) τη Διακήρυξη και τα Έγγραφα της Σύμβασης.

15.2. Ο Ανάδοχος μπορεί, κατά των αποφάσεων της Αναθέτουσας Αρχής που επιβάλλουν σε βάρος του κυρώσεις, δυνάμει των άρθρων της Διακήρυξης 5.2. (Κήρυξη οικονομικού φορέα εκπτώτου - Κυρώσεις), 6.1. (Παρακολούθηση της εκτέλεσης της Σύμβασης), 6.4. (Απόρριψη παραδοτέων – αντικατάσταση), να ασκήσει τα δικαιώματα του άρθρου 5.3. της Διακήρυξης.
υπό τους όρους και προϋποθέσεις που ορίζονται σε αυτό.

15.3. Κατά την εκτέλεση της σύμβασης, κάθε διαφορά που προκύπτει αναφορικά με την ερμηνεία, και/ή το κύρος και/ή την εκτέλεση της παρούσας, ή εξ αφορμής της, επιλύονται σύμφωνα με το άρθρο 5.4. της Διακήρυξης.

Άρθρο 16

Συμμόρφωση με τον Κανονισμό ΕΕ/2016/2019 και τον ν. 4624/2019 (Α 137)

Τα αντισυμβαλλόμενα μέρη αναλαμβάνουν να τηρούν τις υποχρεώσεις που απορρέουν από την εφαρμογή του Κανονισμού (ΕΕ) 2016/679 για την προστασία των φυσικών προσώπων έναντι της επεξεργασίας των δεδομένων προσωπικού χαρακτήρα και για την ελεύθερη κυκλοφορία των δεδομένων αυτών και την κατάργηση της οδηγίας 95/46/ΕΚ (Γενικός Κανονισμός Προστασίας Δεδομένων / General Data Protection Regulation – GDPR) και του ν. 4624/2019. Ειδικότερα:

A) Ως προς την επεξεργασία από την Αναθέτουσα Αρχή των προσωπικών δεδομένων του Αναδόχου συμπεριλαμβανομένων των προστηθέντων/συνεργατών/δανειζόντων εμπειρία/υπεργολάβων του, ισχύουν τα παρακάτω:

Ο Ανάδοχος συναινεί στο πλαίσιο της διαδικασίας εκτέλεσης της παρούσας δημόσιας σύμβασης και επιτρέπει στην Αναθέτουσα Αρχή να προβεί σε αναζήτηση-επιβεβαίωση όλων των αναγκαίων δικαιολογητικών, καθώς και στην αναγκαία επεξεργασία και διατήρηση δεδομένων προσωπικού χαρακτήρα και στην ανταλλαγή πληροφοριών με άλλες δημόσιες αρχές.

Η Αναθέτουσα Αρχή αποθηκεύει και επεξεργάζεται τα στοιχεία προσωπικών δεδομένων του Αναδόχου που είναι αναγκαία για την εκτέλεση της σύμβασης, την εκπλήρωση των μεταξύ τους συναλλαγών και την εν γένει συμμόρφωσή της με νόμιμη υποχρέωση, σε έγχαρτο αρχείο και σε ηλεκτρονική βάση με υψηλά χαρακτηριστικά ασφαλείας με πρόσβαση αυστηρώς και μόνο σε

εξουσιοδοτημένα πρόσωπα ή παρόχους υπηρεσιών στους οποίους αναθέτει την εκτέλεση συγκεκριμένων εργασιών για λογαριασμό της και οι οποίοι διενεργούν πράξεις επεξεργασίας προσωπικών δεδομένων.

Η Αναθέτουσα Αρχή θα προβεί σε συλλογή και επεξεργασία (π.χ. συλλογή, καταχώριση, οργάνωση, αποθήκευση, μεταβολή, διαγραφή, καταστροφή κ.λπ.), για τους ανωτέρω αναφερόμενους σκοπούς, των δεδομένων προσωπικού χαρακτήρα όπως: (α) επίσημων στοιχείων ταυτοποίησης, (β) στοιχείων επικοινωνίας, (γ) δεδομένων και πληροφοριών κοινωνικοασφαλιστικών και φορολογικών απαιτήσεων, (δ) γενικών πληροφοριών, (ε) στοιχείων πληρωμής, χρηματοοικονομικών πληροφοριών και λογαριασμών, (στ) δεδομένων ειδικής κατηγορίας, των οποίων η συλλογή και επεξεργασία επιβάλλεται από τους όρους εκτέλεσης της σύμβασης, σκοπούς αρχειοθέτησης προς το δημόσιο συμφέρον, ή στατιστικούς σκοπούς.

Τα προσωπικά δεδομένα του Αναδόχου και των συνεργατών του (συμπεριλαμβανομένων των δανειζόντων εμπειρία/υπεργολάβων) αποθηκεύονται για χρονικό διάστημα ίσο με τη διάρκεια της εκτέλεσης της σύμβασης και μετά τη λήξη αυτής για χρονικό διάστημα πέντε ετών εκτός εάν η νομοθεσία προβλέπει διαφορετική περίοδο διατήρησης. Σε περίπτωση εκκρεμοδικίας σχετικά με δημόσια σύμβαση, τα δεδομένα τηρούνται μέχρι το πέρας της εκκρεμοδικίας.

Καθ' όλη την διάρκεια που η Αναθέτουσα Αρχή τηρεί και επεξεργάζεται τα προσωπικά δεδομένα ο Ανάδοχος έχει το δικαίωμα πρόσβασης, φορητότητας, διόρθωσης, περιορισμού της επεξεργασίας, διαγραφής ή και εναντίωσης υπό συγκεκριμένες προϋποθέσεις, στην επεξεργασία δεδομένων προσωπικού χαρακτήρα.

Δεν επιτρέπεται η επεξεργασία δεδομένων προσωπικού χαρακτήρα για σκοπό διαφορετικό από αυτόν για τον οποίο έχουν συλλεχθεί, παρά μόνον υπό τους όρους και προϋποθέσεις του άρθρου 24 του ν. 4624/2019.

Η διαβίβαση δεδομένων προσωπικού χαρακτήρα από την Αναθέτουσα Αρχή σε άλλο δημόσιο φορέα επιτρέπεται σύμφωνα με το άρθρο 26 του ως άνω νόμου, εφόσον είναι απαραίτητο για την εκτέλεση των καθηκόντων της ή του τρίτου φορέα στον οποίο διαβιβάζονται τα δεδομένα και εφόσον πληρούνται οι προϋποθέσεις που επιτρέπουν την επεξεργασία, σύμφωνα με το άρθρο 24 του ίδιου νόμου.

Τα στοιχεία επικοινωνίας με τον υπεύθυνο για την προστασία των προσωπικών δεδομένων της Αναθέτουσας Αρχής είναι τα ακόλουθα (email /τηλ.....).

Β. Ως προς την επεξεργασία από τον Ανάδοχο προσωπικών δεδομένων στο πλαίσιο εκτέλεσης των συμβατικών του υποχρεώσεων ισχύουν οι διατάξεις του άρθρου 28 του Γενικού Κανονισμού για την προστασία δεδομένων (ΓΚΠΔ). Ειδικότερα, ισχύουν τα ακόλουθα:

ο Ανάδοχος (εκτελών την επεξεργασία)

α) επεξεργάζεται τα δεδομένα προσωπικού χαρακτήρα μόνο βάσει καταγεγραμμένων εντολών της Αναθέτουσας Αρχής (υπεύθυνος επεξεργασίας),

β) διασφαλίζει ότι τα πρόσωπα που είναι εξουσιοδοτημένα να επεξεργάζονται τα δεδομένα προσωπικού χαρακτήρα έχουν αναλάβει δέσμευση τήρησης εμπιστευτικότητας ή τελούν υπό τη δέουσα κανονιστική υποχρέωση τήρησης εμπιστευτικότητας,

γ) λαμβάνει όλα τα απαιτούμενα μέτρα δυνάμει του άρθρου 32 του ΓΚΠΔ,

δ) τηρεί τους όρους που αναφέρονται στις παραγράφους 2 και 4 για την πρόσληψη άλλου εκτελούντος την επεξεργασία,

ε) λαμβάνει υπόψη τη φύση της επεξεργασίας και επικουρεί τον υπεύθυνο επεξεργασίας με τα κατάλληλα τεχνικά και οργανωτικά μέτρα, στον βαθμό που αυτό είναι δυνατό, για την εκπλήρωση της υποχρέωσης του υπευθύνου επεξεργασίας να απαντά σε αιτήματα για άσκηση των προβλεπόμενων στο κεφάλαιο III δικαιωμάτων του υποκειμένου των δεδομένων,

στ) συνδράμει τον υπεύθυνο επεξεργασίας στη διασφάλιση της συμμόρφωσης προς τις υποχρεώσεις που απορρέουν από τα άρθρα 32 έως 36 του ΓΚΠΔ, λαμβάνοντας υπόψη τη φύση της επεξεργασίας και τις πληροφορίες που διαθέτει ο εκτελών την επεξεργασία,

ζ) κατ' επιλογή του υπευθύνου επεξεργασίας (Αναθέτουσα Αρχή), διαγράφει ή επιστρέφει όλα τα δεδομένα προσωπικού χαρακτήρα στον υπεύθυνο επεξεργασίας μετά το πέρας της παροχής υπηρεσιών επεξεργασίας και διαγράφει τα υφιστάμενα αντίγραφα, εκτός εάν το δίκαιο της Ένωσης ή του κράτους μέλους απαιτεί την αποθήκευση των δεδομένων προσωπικού χαρακτήρα,

η) θέτει στη διάθεση του υπευθύνου επεξεργασίας κάθε απαραίτητη πληροφορία προς απόδειξη της συμμόρφωσης προς τις υποχρεώσεις που θεσπίζονται στο παρόν άρθρο και επιτρέπει και διευκολύνει τους ελέγχους, περιλαμβανομένων των επιθεωρήσεων, που διενεργούνται από τον υπεύθυνο επεξεργασίας ή από άλλον ελεγκτή εντεταλμένο από τον υπεύθυνο επεξεργασίας.

ι) δεν προσλαμβάνει άλλον εκτελούντα την επεξεργασία χωρίς προηγούμενη ειδική ή γενική γραπτή άδεια του υπευθύνου επεξεργασίας.

Άρθρο 17
Λοιποί όροι

Όλοι οι όροι της Διακήρυξης και των Εγγράφων της Σύμβασης, που σχετίζονται με την εκτέλεση της παρούσας, αποτελούν αναπόσπαστο τμήμα αυτής.

Το παρόν συμφωνητικό καταχωρίζεται στο ΚΗΜΔΗΣ αμελλητί, μετά την υπογραφή αυτού και σύμφωνα με τα ειδικότερα οριζόμενα στην περ. η της παρ. 1 του άρθρου 10 της ΚΥΑ ΚΗΜΔΗΣ (Β' 3075/2021).

Αφού συντάχθηκε η παρούσα σύμβαση σε δύο αντίτυπα [η αναφορά σε δύο αντίτυπα αφορά μόνο στην περίπτωση της ιδιόχειρης υπογραφής] αναγνώσθηκε και υπογράφηκε ως ακολούθως από τα συμβαλλόμενα μέρη.

ΟΙ ΣΥΜΒΑΛΛΟΜΕΝΟΙ

.....
ΓΙΑ ΤΗΝ ΑΝΑΘΕΤΟΥΣΑ ΑΡΧΗ

.....
ΓΙΑ ΤΟΝ ΑΝΑΔΟΧΟ

ΡΗΤΡΑ ΑΚΕΡΑΙΟΤΗΤΑΣ

Δηλώνω/ούμε υπεύθυνα ότι σε όλα τα στάδια που προηγήθηκαν της κατακύρωσης της σύμβασης δεν ενήργησα/ενεργήσαμε αθέμιτα, παράνομα ή καταχρηστικά και δεσμεύομαι/όμαστε ότι θα εξακολουθήσω/ουμε να ενεργώ/ούμε κατ' αυτόν τον τρόπο κατά το στάδιο εκτέλεσης της σύμβασης αλλά και μετά τη λήξη αυτής.

Ειδικότερα ότι:

1) δεν διέθετα/διαθέταμε εσωτερική πληροφόρηση, πέραν των στοιχείων που περιήλθαν στη γνώση και στην αντίληψη μου/μας μέσω των εγγράφων της σύμβασης και στο πλαίσιο της συμμετοχής μου/μας στη διαδικασία σύναψης της σύμβασης και των προκαταρκτικών διαβουλεύσεων στις οποίες συμμετείχα/με και έχουν δημοσιοποιηθεί.

2) δεν πραγματοποίησα/ήσαμε ενέργειες νόθευσης του ανταγωνισμού μέσω χειραγώγησης των προσφορών, είτε ατομικώς είτε σε συνεργασία με τρίτους, κατά τα οριζόμενα στο δίκαιο του ανταγωνισμού.

3) δεν διενήργησα/διενεργήσαμε ούτε θα διενεργήσω/ήσουμε πριν, κατά τη διάρκεια ή και μετά τη λήξη της σύμβασης παράνομες πληρωμές για διευκολύνσεις, εξυπηρετήσεις ή υπηρεσίες που αφορούν τη σύμβαση και τη διαδικασία ανάθεσης.

4) δεν πρόσφερα/προσφέραμε ούτε θα προσφέρω/ουμε πριν, κατά τη διάρκεια ή και μετά τη λήξη της σύμβασης, άμεσα ή έμμεσα, οποιαδήποτε υλική εύνοια, δώρο ή αντάλλαγμα σε υπαλλήλους ή μέλη συλλογικών οργάνων της αναθέτουσας αρχής, καθώς και συζύγους και συγγενείς εξ αίματος ή εξ αγχιστείας, κατ' ευθεία μεν γραμμή απεριορίστως, εκ πλαγίου δε έως και τέταρτου βαθμού ή συνεργάτες αυτών ούτε χρησιμοποίησα/χρησιμοποίησαμε ή θα χρησιμοποιήσω/χρησιμοποιήσουμε τρίτα πρόσωπα, για να διοχετεύσουν χρηματικά ποσά στα προαναφερόμενα πρόσωπα.

5) δεν θα επιχειρήσω/ουμε να επηρεάσω/ουμε με αθέμιτο τρόπο τη διαδικασία λήψης αποφάσεων της αναθέτουσας αρχής, ούτε θα παράσχω-ουμε παραπλανητικές πληροφορίες οι οποίες ενδέχεται να επηρεάσουν ουσιαδώς τις αποφάσεις της αναθέτουσας αρχής καθ' όλη τη διάρκεια της εκτέλεσης της σύμβασης αλλά και μετά τη λήξη της,

6) δεν έχω/ουμε προβεί ούτε θα προβώ/ούμε, άμεσα (ο ίδιος) ή έμμεσα (μέσω τρίτων προσώπων), σε οποιαδήποτε πράξη ή παράλειψη [εναλλακτικά: ότι δεν έχω-ουμε εμπλακεί και δεν θα εμπλακώ-ουμε σε οποιαδήποτε παράτυπη, ανέντιμη ή απατηλή συμπεριφορά (πράξη ή παράλειψη)] που έχει ως στόχο την παραπλάνηση [/εξαπάτηση] οποιουδήποτε προσώπου ή οργάνου της αναθέτουσας αρχής εμπλεκόμενου σε οποιαδήποτε διαδικασία σχετική με την εκτέλεση της σύμβασης (όπως ενδεικτικά στις διαδικασίες παρακολούθησης και παραλαβής), την απόκρυψη πληροφοριών από αυτό, τον εξαναγκασμό αυτού σε ή/και την αθέμιτη απόσπαση από αυτό ρητής ή σιωπηρής συγκατάθεσης στην παραβίαση ή παράκαμψη νομίμων ή συμβατικών υποχρεώσεων που σχετίζονται με την εκτέλεση της σύμβασης, ή τυχόν έγκρισης, θετικής γνώμης ή απόφασης παραλαβής (μέρους ή όλου) του συμβατικού αντικείμενου ή/και καταβολής (μέρους ή όλου) του συμβατικού τιμήματος,

7) ότι θα απέχω/ουμε από οποιαδήποτε εν γένει συμπεριφορά που συνιστά σοβαρό επαγγελματικό παράπτωμα και θα μπορούσε να θέσει εν αμφιβόλω την ακεραιότητά μου-μας,

8) ότι θα δηλώσω/ουμε στην αναθέτουσα αρχή, αμελλητί με την περιέλευση σε γνώση μου/μας, οποιαδήποτε κατάσταση (ακόμη και ενδεχόμενη) σύγκρουσης συμφερόντων (προσωπικών, οικογενειακών, οικονομικών, πολιτικών ή άλλων κοινών συμφερόντων, συμπεριλαμβανομένων και αντικρουόμενων επαγγελματικών συμφερόντων) μεταξύ των νομίμων ή εξουσιοδοτημένων εκπροσώπων μου-μας, υπαλλήλων ή συνεργατών μου-μας που χρησιμοποιούνται για την εκτέλεση της σύμβασης (συμπεριλαμβανομένων και των υπεργολάβων μου) με μέλη του προσωπικού της αναθέτουσας αρχής που εμπλέκονται καθ' οιονδήποτε τρόπο στη διαδικασία εκτέλεσης της σύμβασης ή/και μπορούν να επηρεάσουν την έκβαση και τις αποφάσεις της αναθέτουσας αρχής περί την εκτέλεσή της, συμπεριλαμβανομένων των μελών των αποφαινόμενων ή/και γνωμοδοτικών οργάνων

αυτής, ή/και των μελών των οργάνων διοίκησής της ή/και των συζύγων και συγγενών εξ αίματος ή εξ αγχιστείας, κατ' ευθεία μεν γραμμή απεριορίστως, εκ πλαγίου δε έως και τετάρτου βαθμού των παραπάνω προσώπων, οποτεδήποτε και εάν η κατάσταση αυτή σύγκρουσης συμφερόντων προκύψει κατά τη διάρκεια εκτέλεσης της σύμβασης και μέχρι τη λήξη της.

9) [Σε περίπτωση χρησιμοποίησης υπεργολάβου]

Ο υπεργολάβος έλαβα γνώση της παρούσας ρήτρας ακεραιότητας και ευθύνομαι/ευθυνόμαστε για την τήρηση και από αυτόν απασών των υποχρεώσεων που περιλαμβάνονται σε αυτή.

Υπογραφή/Σφραγίδα

Ο/η (σε περίπτωση φυσικού προσώπου/ ατομικής επιχείρησης) ή το νομικό πρόσωπο.....με την επωνυμίακαι με το διακριτικό τίτλο «.....», που εδρεύει (. ΑΦΜ:....., ΔΟΥ:, Τ.Κ., νομίμως εκπροσωπούμενο (μόνο για νομικά πρόσωπα) από τον

ΠΑΡΑΡΤΗΜΑ Χ – Υπόδειγμα περιεχομένου Υ.Δ. περί μη ρωσικής εμπλοκής

Το περιεχόμενο της Υ.Δ. περί μη συνδρομής των καταστάσεων ρωσικής εμπλοκής, που περιγράφονται στην παρ. 2.2.3..5.α της παρούσας, είναι το ακόλουθο:

«Δηλώνω υπεύθυνα ότι δεν υπάρχει ρωσική συμμετοχή στον οικονομικό φορέα που εκπροσωπώ και συμμετέχει στη διαδικασία ανάθεσης της παρούσας σύμβασης, σύμφωνα με τους περιορισμούς που περιλαμβάνονται στο άρθρο 5ια του κανονισμού του Συμβουλίου (ΕΕ) αριθ. 833/2014 της 31ης Ιουλίου 2014 σχετικά με περιοριστικά μέτρα λόγω των ενεργειών της Ρωσίας που αποσταθεροποιούν την κατάσταση στην Ουκρανία, όπως τροποποιήθηκε από τον με αριθ. 2022/576 Κανονισμό του Συμβουλίου (ΕΕ) της 8ης Απριλίου 2022.

Συγκεκριμένα δηλώνω ότι:

(α) ο οικονομικός φορέας που εκπροσωπώ (και κανένας από τους οικονομικούς φορείς που εκπροσωπούν μέλη της ένωσής μας), [εφόσον πρόκειται για ένωση οικονομικών φορέων] δεν είναι Ρώσος υπήκοος, ούτε φυσικό ή νομικό πρόσωπο, οντότητα ή φορέας εγκατεστημένος στη Ρωσία·

(β) ο οικονομικός φορέας που εκπροσωπώ (και κανένας από τους οικονομικούς φορείς που εκπροσωπούν μέλη της ένωσής μας, [εφόσον πρόκειται για ένωση οικονομικών φορέων] δεν είναι νομικό πρόσωπο, οντότητα ή φορέας του οποίου τα δικαιώματα ιδιοκτησίας κατέχει άμεσα ή έμμεσα σε ποσοστό άνω του πενήντα τοις εκατό (50%) οντότητα αναφερόμενη στο στοιχείο α) της παρούσας παραγράφου·

(γ) τόσο ο υπεύθυνα δηλώνων, όσο και ο οικονομικός φορέας που εκπροσωπώ, δεν είμαστε φυσικό ή νομικό πρόσωπο, οντότητα ή όργανο που ενεργεί εξ ονόματος ή κατ' εντολή οντότητας που αναφέρεται στα σημεία (α) ή (β) παραπάνω,

(δ) δεν υπάρχει συμμετοχή φορέων και οντοτήτων που απαριθμούνται στα ανωτέρω σημεία α) έως γ), άνω του 10 % της αξίας της σύμβασης των υπεργολάβων, προμηθευτών ή φορέων στις ικανότητες των οποίων να στηρίζεται ο οικονομικός φορέας τον οποίον εκπροσωπώ.»